紛争収拾の具体化へ胎動

学長試案提出か
九月をめどに鋭意検討

本学の紛争については、前号（第一六七号）付録で報道したが、その後の模様は別稿のとおりで、機動隊の学園捜査をはじめ、いろいろ曲折を経て夏期休暇を迎え、学長以下の大学当局の首脳者は、紛争解決について真剣に検討を加えつつある。学長としては、解決の試案を学部長の決定を待って所要機関にはかり、また、大学問題委員会の答申等を十分に参照して試案をまとめ、紛争収拾への具体化に乗り出す模様である。なお、本紙一六七号以降の経過は大学本部広報係発行「関大情報」第二号第三号によれば以下の通りである。

六月二十四日
12・30　全共闘武装学生が学内の告示や掲示を破り、社会学部一階ホール、体育館前などで気勢をあげる。
午後　二十三日にKBCで放送された学長所見〝学生諸君に告ぐ〟の全文を印刷、配布。
18・00　学部長会議で二十五日の全学拡大連合教授会を学外で開くことに変更。

六月二十五日
10・00　全学拡大連合教授会の予定を各学部教授会に切替える討議で、ひまわり15・00から開催13・00　全学拡大連合教授会を吹田市民会館で開催。約二五〇名参集。文学部からの有志参加は間的に間に合わず、文以外の五学部の態談会となる。司会：教学部長文学部教授会の学内開催案をめぐる討議で、ひまわり15・00から開催の二名。学長の所信表明のあと、各学部から二名、意見発表を行なう。全学集会開催の要望」が圧倒的。17・00終了。

六月二十六日
12・00　執行部の全学集会開催の呼びかけ提示される。
午後　広報委員会発行「関西大学通信」第一号（6月19日付）が発行、配布される。
17・30　法学部長から、学長、学生部長の出席する全学集会開催要請の教授会決議を学長に伝達。

六月二十七日
11・00　学部長会議で全学集会の運営に関する打ち合わせを行なう。中執ではすでに準備していた全学集会をとりやめ学長呼びかけの全学集会において参加することを決定。学長名で全学集会呼びかけの掲示。

六月二十八日
9・00　全共闘武装学生が正門等学生の出入口で検問するなど全学集会阻止の構え。
11・00　開催中の文学部教授会に対し、全共闘の学生が教授会公開を要求、学部長代理・学生主任が説得。
13・00　定刻より約二十分遅れて全学集会はじまる。参集者約七〇〇、教学部長が仮議長となり、議長団選出にあたる。議長団に教員から小林（経）、職員から山下学生から足立（経四）、伊東（法三）、植松（エ二）の五名が決定議長は足立。
13・40　学長所見発表 ①全学集会の目的及び封鎖に対する大学の基本方針 ②全共闘その他の諸団体から問われている問題に対する回答 ③大学改革に対する今後の予定 数名の学生からの質疑に対し学長・教学部長が対応中
14・30　全共闘武装集団約一五〇名、支持学生約一〇〇〇名が会場になだれこみ、グランドをデモ。議長団は全共闘に対し、武装を解いてこの集会に参加して意見を発表するよう呼びかける。全共闘集団は議長団を取り囲み議長のマイクをとりあげ代表者数名が演説する。この場を全共闘の大衆団交とすることをアピールし、学長・学生部長に対し即時団交に応ずるよう迫る。
15・30　全共闘に対抗して、スタンドで演説をしていた宮地（工学生）がグランドで負傷するという事故（このほか三名が負傷）で会場混乱のため議事進行不可能。学長・理事長・学生部長ら退出。約一時間後、全共闘の集団は会場から引きあげ、一般学生も少なくなったので、議長団は17・30閉会を宣言。大学が早急に何らかの措置をされたいとの議長団の要請を教学部長が学長に取次ぐことにする。この日13・30法人・大学連名の「退去命令」掲示。
20・30　六学部長協議の結果、今日まで事態収拾に無為無策であったことの責任をとり、学部長職を辞任したい旨、学長に申入れ。

七月一日
11・00　全共闘学生が社会科学系校舎に対し、一職員の居所を追求、脅迫する。
午後　文闘委学生大会で全学封鎖を呼びかけ、二日から無期限ストに入ることを決議。

七月二日
9・00　経商及び社の学舎に鉄パイプをもった全共闘武装学生数名が来て、職員・一般学生を威圧する。
10・40　工二時限授業の一クラスが全共闘学生により授業を妨害され、討論集会に切替させられる。
15・30　法人・大学連名により会館入法占拠に対する「退去命令」掲示。
16・30　スト実行のための文学生大会は足並み揃わず流会。法及び社の学生大会は無期限スト可決。六月二十日の六学部長辞意表明に関し、工は辞意を撤回、法・経・商は教授会もしくは懇談会で辞任を承認、社は辞任に認められず。なお、社では部長代理の更迭を決め、本庄教授が就任。

七月三日
9・00　全共闘武装集団が社事務室のシャッターをおろして封鎖。法・文でも全共闘武装集団が学舎正面の出入口に机をならべ、あるいは教壇や教室で教室の出入口をふさぐなどして学生の入室を拒み、授業はほとんど不可能。
11・50　経済学部長から学長あて学部長辞任願提出。
15・00　学部長会議で六月二十八日の全学集会に学長が提案した大学改革問題検討の日程を次のとおり確認。①七月二十五日を目途に学長の許で改革素案立案の作業を進める。②その後改革準備委員会（仮称）を設置し、改革案を策定する。③九月中旬ないし下旬に学生に提示する。第一学舎教室で全共闘武装集団が演壇のマイクを破壊し、授業不可能。
17・00　経学生大会の結果、①無期限スト可決。②自治会委員リコール可決。（自治会から大会決議無効の声明あり）
19・30　全共闘武装集団約二十名が守衛室を襲い、それを制止した一学生が暴行をうけ重傷。また全共闘武装集団が大学前通りを往来し、関大生その他封鎖反対派の学生が出入するとみられる一般市民の住居に侵入し、市民から抗議が出る。

七月四日
17・20　商学生大会の結果、五項目要求貫徹議題中①学制四十・四十一条廃止には反対、②体育推薦入学・工特薦入学を直ちに廃止の二件を決議、その他の三項目については留保。予定議題の無期限スト貫徹の件は議題にのぼらず。工闘委から工学部長あて大衆団交（七日）要求の公開質問状提出。工学部長名で「夏休みを目前にして学生諸君へ」掲示。

七月六日
午後　法・文・社の研究室出入口に学部長名で「…無断で立入らないで下さい」旨を掲示。

七月七日
9・30　学長名の「全学の皆様へ(二)」プリントを教職員・学生に配布。
10・00　七日付法教授会から学長に対し、一般学生の封鎖解除の申入れ。
11・00　学部長会議で封鎖解除の申入れを拒否することを決定。
11・30　全共闘武装集団約一〇〇名が社会科学系校舎に対し、一職員の居所を追求、脅迫する。
12・00　中執で封鎖解除の申入れを拒否することを決定。
13・00　全学集会開催。参集者約七〇〇名。
13・30　全共闘武装集団約一〇〇名が社会科学系校舎に対し、一職員の居所を追求、脅迫する。
14・00　全学集会で封鎖解除の申入れを拒否することを決定。
14・30　全共闘武装集団約一〇〇名が社会科学系校舎に対し、一職員の居所を追求、脅迫する。
15・00　全学集会で封鎖解除の申入れを拒否することを決定。
15・30　全共闘武装集団約一〇〇名が社会科学系校舎に対し、一職員の居所を追求、脅迫する。
16・00　全学集会で封鎖解除の申入れを拒否することを決定。
16・30　全学集会で封鎖解除の申入れを拒否することを決定。
17・00　全学集会で封鎖解除の申入れを拒否することを決定。
17・30　全学集会で封鎖解除の申入れを拒否することを決定。
18・00　全学集会で封鎖解除の申入れを拒否することを決定。
19・00　全学集会で封鎖解除の申入れを拒否することを決定。
20・00　全学集会で封鎖解除の申入れを拒否することを決定。

七月八日
9・45　全共闘学生が正門のバリケードを解き、商事務室前階段にバリケード構築。

七月九日
15・20　全共闘集団が教室の机・椅子をもち出し、文事務室横の通路につみあげ、第一学舎を開放区にするとアピール。
16・20　全共闘集団により社研究室封鎖。
17・00　大阪市内で開催中の理事会に出席中の学長に法学部長以下数名の教員が機動隊退去の件と全共闘集会での要望を説明のため来談。
17・40　全共闘学生が正門にバリケード構築。

七月十日
9・00　全共闘武装約一〇〇名、同支持約二〇〇名が法・文研究室前で集会。法学部長のほか教職員数名がこれに出て、学部長が学長不信任決議を発表、全共闘の要請により抗議デモに参加。約三〇名の武装学生により法・文研究室封鎖。学内乱闘に備えて警察の自主的判断により機動隊が学外に待機。
15・30　全共闘に対抗して、スタンドで演説をしていた宮地（工学生）がグランドで負傷するという事故（このほか三名が負傷）で会場混乱のため議事進行不可能。学長・理事長・学生部長ら退出。約一時間後、全共闘の集団は会場から引きあげ、一般学生も少なくなったので、議長団は17・30閉会を宣言。大学が早急に何らかの措置をされたいとの議長団の要請を教学部長が学長に取次ぐことにする。この日13・30法人・大学連名の「退去命令」掲示。
20・30　六学部長協議の結果、今日まで事態収拾に無為無策であったことの責任をとり、学部長職を辞任したい旨、学長に申入れ。
▼七月二日　「関西大学通信」第一号を代議員、支部長に発送
▼七月三日　羽曳野支部総会に寒川副会長、坂本総務部長出席して報告。
▼七月四日　西支部総会に樫本、寒川、大島正副会長出席、同日西成支部総会に寒川副会長、坂本総務部長出席して報告。
▼七月七日　「関西大学通信」第二号を代議員、支部長に発送
▼七月十一日　自動車関大会役員会に倉谷、千波組織部長出席報告。
▼七月十二日　鳥取支部総会に樫本会長出席報告。
▼七月十日　友粋会総会に坂本総務部長出席報告。
▼七月十四日　部長連絡会、会長から学内情勢の報告あり、校友会の対処方針を再確認し、近く顧問、参与会を開催することに決定した。
▼七月十五日　関大法曹会去る六月二十日全共闘学生による関大会館封鎖に関連して、校友会執行部では、当面の問題に対処としてとった措置の概要は次の通りである。
▼六月二十一日　緊急部長連絡会を開催、①校友本部の仮事務所を学外に設置する。②仮事務所の諸経費は予備費で賄う。③学園封鎖の実情を校友に周知の方途を講ずる。④以上の諸事項は会長に一任する。
同日樫本会長、松村副会長ほか役員、校友多数は封鎖された会館の実状を見た。
▼六月二十二日　樫本会長、安富副会長ほか役員、校友は封鎖学生自主退去後の会館を見回った。
（全共闘学生会館を再封鎖）
樫本支部総会に坂本総務部長出席して経緯を報告した。
▼六月二十三日　会長事務所に正門等学生の出入口で検問するなど全学集会阻止の構え。
▼六月二十四日　開催中の文学部教授会に対し、全共闘の学生が教授会公開を要求、学部長代理・学生主任が説得。
▼六月二十五日　緊急部長連絡会を開催、①校友本部の仮事務所を学外に設置する。②仮事務所の諸経費は予備費で賄う。③学園封鎖の実情を校友に周知の方途を講ずる。④以上の諸事項は会長に一任する。
同日樫本会長、松村副会長ほか役員、校友多数は封鎖された会館の実状を見た。
▼六月二十二日　樫本会長、安富副会長ほか役員、校友は封鎖学生自主退去後の会館を見回った。
（全共闘学生会館を再封鎖）
樫本支部総会に坂本総務部長出席して経緯を報告した。
▼六月二十三日　会長事務所に正門等学生の出入口で検問するなど全学集会阻止の構え。
▼六月二十四日　開催中の文学部教授会に対し、全共闘の学生が教授会公開を要求、学部長代理・学生主任が説得。
▼六月二十五日　緊急部長連絡会を開催、①校友本部の仮事務所を学外に設置する。②仮事務所の諸経費は予備費で賄う。③学園封鎖の実情を校友に周知の方途を講ずる。④以上の諸事項は会長に一任する。
同日樫本会長、松村副会長ほか役員、校友多数は封鎖された会館の実状を見た。
▼六月二十二日　樫本会長、安富副会長ほか役員、校友は封鎖学生自主退去後の会館を見回った。
（全共闘学生会館を再封鎖）
樫本支部総会に坂本総務部長出席して経緯を報告した。
▼六月二十三日　会長事務所に正

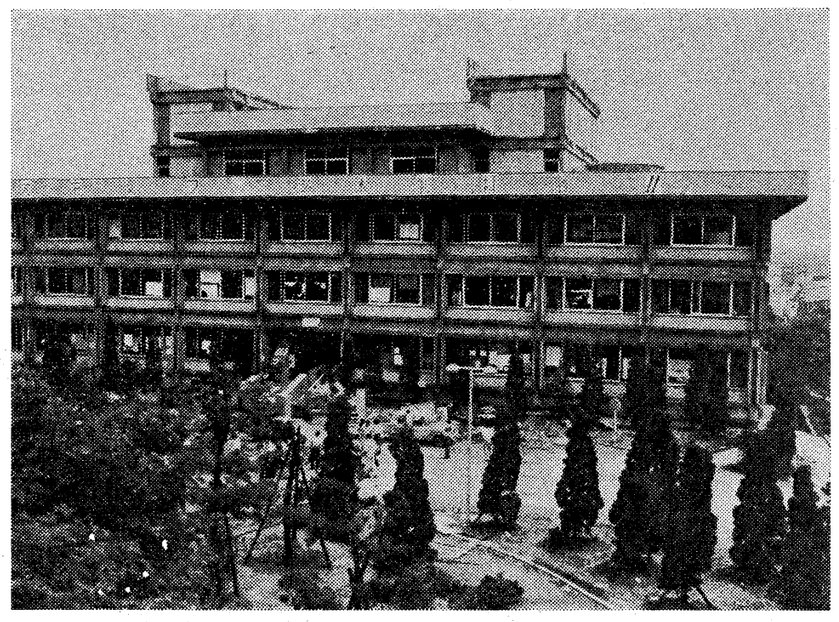
全共闘の占拠から開放された関大会館

学園封鎖と校友会
―本部日誌より摘録―

「関大」一六七号付録として特集し、発送した。また仮事務所設置の諸経費は予備費を充当することを承認。

▼七月二日　「関西大学通信」第一号を代議員、支部長に発送

▼七月三日　羽曳野支部総会に寒川副会長、坂本総務部長出席して報告。

▼七月四日　西支部総会に樫本、寒川、大島正副会長出席、同日西成支部総会に寒川副会長、坂本総務部長出席して報告。

▼七月七日　「関西大学通信」第二号を代議員、支部長に発送

▼七月十一日　自動車関大会役員会に倉谷、千波組織部長出席報告。

▼七月十二日　鳥取支部総会に樫本会長出席報告。

▼七月十日　友粋会総会に坂本総務部長出席報告。

▼七月十四日　部長連絡会、会長から学内情勢の報告あり、校友会の対処方針を再確認し、近く顧問、参与会を開催することに決定した。

▼七月十五日　関大法曹会

教職員の皆様へ
学長

日開催の緊急理事会において辞意を表明したところ、理事会は決議をもって翻意留任方を懇請しました。

(二) ところで、かねて学長が諸問している諸問題についての各種委員会の答申・意見や、大学問題委員会からの答申等々を重要資料として、大学改革についての学長素案をつくり、これを全学的に提示する所存であり、学生課前で集会後学生諸へ乱入、室内の什器備品にバリケード封鎖し、作業を終えたのち退出。厚生課の執務はほぼ支障はないもよう。

14・00　法学部学大会。約五〇〇名参集したが、全共闘の一方的な議事進行のため一〇〇名程度になり、学生集会に切替。全共闘による糾弾集会に応じよう。応じない場合は無期限スト突入を行なう。そのための実行委員会をつくることを決める。

午後　前日の学部長会議で決定した広報委員会発行「関西大学通信」第一号（6月19日付）が発行、配布される。

六月二十九日
15・00　学部長会議において①夏期休暇は学年暦どおりとすること。②全学集会についての学長見解及び全学集会で述べられた学長所見の内容をプリントして配布することに決定。全共闘の武装した一団が、大学前通りの下宿屋「関大荘」「げん」その他喫茶店などへ家主の了解を得ずに侵入、家宅捜索を行なった。家屋等に若干の被害があったもよう。

六月三十日
9・00　全共闘は配布ビラ、会館放送により、午後学生課封鎖をはじめ、学生部長室、厚生課室、学生課室、学生相談室、学生部事務室出入口、守衛室前でも全共闘武装学生数名が一般学生に対し授業ボイコットし全共闘に協力せよとアピール。
13・35　全共闘武装集団約七〇名が、学生課前で集会後学生諸へ乱入、室内の什器備品にバリケード封鎖し、作業を終えたのち退出。厚生課の執務はほぼ支障はないもよう。
14・00　法学部学大会。約五〇〇名参集したが、全共闘の一方的な議事進行のため一〇〇名程度になり、学生集会に切替。全共闘による糾弾集会に応じよう。応じない場合は無期限スト突入を行なう。そのための実行委員会をつくることを決める。
午後　前日の学部長会議で決定した広報委員会発行「関西大学通信」第一号（6月19日付）が発行、配布される。

四学部長 辞意を表明

六月二十九日
15・00　学部長会議において①夏期休暇は学年暦どおりとすること。②全学集会についての学長見解及び全学集会で述べられた学長所見の内容をプリントして配布することに決定。全共闘の武装した一団が、大学前通りの下宿屋「関大荘」「げん」その他喫茶店などへ家主の了解を得ずに侵入、家宅捜索を行なった。家屋等に若干の被害があったもよう。

六月三十日
9・00　全共闘は配布ビラ、会館放送により、午後学生課封鎖をはじめ、学生部長室、厚生課室、学生課室、学生相談室、学生部事務室出入口、守衛室前でも全共闘武装学生数名が一般学生に対し授業ボイコットし全共闘に協力せよとアピール。
13・35　全共闘武装集団約七〇名が、学生課前で集会後学生諸へ乱入、室内の什器備品にバリケード封鎖し、作業を終えたのち退出。厚生課の執務はほぼ支障はないもよう。
14・00　法学部学大会。約五〇〇名参集したが、全共闘の一方的な議事進行のため一〇〇名程度になり、学生集会に切替。全共闘による糾弾集会に応じよう。応じない場合は無期限スト突入を行なう。そのための実行委員会をつくることを決める。
午後　前日の学部長会議で決定した広報委員会発行「関西大学通信」第一号（6月19日付）が発行、配布される。

学園の危機と全関大人の結束を

校友会長　樫本信雄

二回にわたる全共闘派の学生によって、関大会館が封鎖占拠せられ、会館はいまや荒廃の極に達している。

会館は、母校創立八十周年の記念として、十万校友が、物心両面にわたる多大の協力によって、建設せられ、法人、大学、校友会の本部として、重要な役割を果たしている貴重な建造物である。正面玄関のレリーフは、母校が関西法律学校に発し、現在の偉容をみるにいたったその源を温ね、創立者十二名の遺徳を偲び、その偉業を後世不滅に彰すため、創立八十周年記念をトして製作されたものである。

この母校の、シンボルともいうべきレリーフも心なき暴力学生によって、汚染されている。

われわれは、いかなる理由があるにもせよ、かかる暴力は絶対に許されず、あくまで、その責任を追求しなければならない。

校友会は、封鎖後幾度か、学長、理事長に対し善処とその解決を要望した。教職員、一般学生の中にも、封鎖に反対し、その解除を訴える者もいたが、暴力学生は、これに一切耳をかさず、遂には、教育研究施設にまで、封鎖占拠を拡大し、この間、数十名の負傷者を出すにいたった。

なお、学長はじめ、各学部長等の間において、たびたび紛争解決策について協議したが、その決定的方策を見るにいたらなかった。ついに七月五日、大阪府警機動隊によって、凶器備集会、建造物不法侵入の疑による強制捜索が行なわれ、よる万遂を実施すべく努力してきたが、現下の学内状況を省み、教学統轄上必ずしも充分でなく、その責に任じ難いものを感じたので、学内の人心一新を期したいとの理由で、辞意を表明し、事会の強き要請により、辞意を撤回した。

機動隊導入の賛否については、それぞれ理由があるであろうけれども、もし、反対の理由が大学の自治を侵すものとの、配慮によるものとすれば、われわれは、理解に苦しむものである。

学問研究の自由は、あくまで尊重しなければならない。しかし、一部学生の暴力を放置すれば、大学の自治を自ら破壊することになる。大学自治の名のもとに、大学構内といえども、凶器を振い人命を傷け、建物を占拠破壊したり、建物内に、凶器や危険物を蔵置したりすることは、絶対に許すべきではない。

大学の自治は、学問の自由を守るためにのみ承認される。

現在母校においては、集団暴力によって、学問の自由が犯されている。この危機を切り抜けるためには、観念斗争はしばらくおき、一日も早く、封鎖が全面的に解除され、スト決議が撤廃され、学園の正常化を取戻すために、全関大人が、一致協力して、学長の意図する大学問題解決案の、策定に協力すべきであろう。

われわれ校友もまた、母校の危機を認識し、その解決に協力すべきであると考える。

機動隊が強制捜索

七月五日
2・00　大阪府警各一ピン、無線機三基、トランシーバー二基、サーベル一本、パチンコ玉（鉛弾）一箱等を押収。会館内の各部屋の荒廃著しく、損害額は法人の推定によれば約七五〇万円余にのぼる見込。
7・50　機動隊学外へ退出、会館に「教職員以外立入禁止」の掲示。
8・00　学部長会議開催、会館の強制捜索執行につき学長から事情説明。
9・00　学長名の告示を掲示。学長名の「全学の皆様へ」プリントを教職員・学生に配布。
13・00　一たん学外に退去した全共闘学生約五十名が再び学内に入り、同支持派約一〇〇名と第二学舎前に集結し抗議集会を開き、武装して学内デモに移る。デモの一団が体育館前で投石をはじめ、体育館内で体育実技を行なっていた教職員・一般学生が館内にとじこめられた格好となり、危険な状態がつづいたため、学長は関係者と協議して機動隊導入を要請。体育館内の教職員・一般学生は裏口に脱出路を見出し館外へ待避。
15・00　全共闘武装集団再度体育館及び凱風館を襲い、体育館の正面ガラス大半破壊、凱風館にも乱入して体育会本部等を荒らす。

学生部長が負傷

15・30　機動隊到着。このとき学内では急迫した危険状態が一応収まっていたので、機動隊に学外待機を交渉に出た学生部長が引返した際、一団により囲まれ、暴行をうけながら会館前へ連行され、全共闘学生及び同支持派約七〇〇名の集会で自己批判を迫られる。その暴行の現場を取材していた朝日放送毎日新聞、日経新聞の記者が暴行または取材妨害をうける。
15・40　学長の判断により学生部長救出のため機動隊出動要請。
16・20　機動隊により学生部長救出される。学生部長は全身二週間の打撲傷。この救出作業の際、学生三名が公務執行妨害で逮捕。機動隊学外で待機。
17・00　商教授会で学部長・同代理・学生主任の辞任承認。
17・50　会館前の全共闘派集会で七日十一時法・文・社研究室封鎖をアピール、学外待機の機動隊撤退。
18・30　関大狂付近で学友会中執、樋口委員長が全共闘武装集団に襲われ、さらに関大前駅構内の便所へ連れこまれ、暴行をうけ重症。
19・00頃文学部女子学生二名が関大前駅付近で数名の暴漢に襲われる事件が起っている（警察の調査）。その他この日体育館前の投石、その制止及び学生部長拉致事件の際、職員・学生一〇数名が負傷。

（2面に続く）

関大生協
関西大学校友会
吹田市山手町3丁目3番35
発行人　神屋敷良策
電話大阪（388）1121代表
振替口座大阪55594番

コンタクトレンズ
メガネ
大学堂
大阪・心斎橋店
☎271―7891
阪神百貨店5階
第一生命ビル専門大店

英国サビルロウコールマン社・英国T・B&サンス社日本総代理店
最高のおくりもの
カタノ紳士服地
岩野洋服店
大阪市東区北浜三丁目（電停前）
電話大阪㈹㊇㊎㊎㊎㊎㊎㊎㊎㊎
大阪駅前店　第一生命ビル　専門大店
電話　大阪㈹㊇㊎〇七九二
カタノ良イ　カタノ凝ラヌ　カタノ崩レヌカタノ洋服店

袋物（贈答用品）の廣島屋
カタログ進呈
財布・鞄　ETC.
（50ケ以上承ります）
株式会社廣島屋本店
大阪市東区博労町1丁目26
TEL大阪（261）2431(代)
専務取締役　蔵田廣造
（昭和25年旧制経済卒）

I.W.S国際羊毛事務局との協同開発に依る。
ツィン ガード TWIN GUARD
TO KEEP SILHOUETTE & SHED RAIN
（ノンパッカリング紳士服の決定版）
国内特許出願済、国際特許出願準備中
エバーレッチ Everretch
（驚異の純毛紳士服地誕生…）
その素晴らしい伸縮性と快適性はビヂネスマンの社会生活を一変させるでしょう。
国内特許出願済
全国有名百貨店・専門店にて好評発売中
総発売元　永和商事株式会社
大阪市東区谷町3丁目42―4
常務取締役　神戸健治（昭33学2経卒）
TEL 06（942）2577代

財産を つくり、そだて、まもる
これが大和銀行です
総合サービスのできる大和銀行は　財務のデパートとして　幅広く皆さまのお役に立つ銀行です

銀行プラス信託――2倍べんりな
大和銀行
有利なしくみ
〈ダイワ トリプル セット〉
金銭信託――元本保証、もっとも有利な利回り
定期預金――身近なプランに、暮らしのそなえに
普通預金――いつでも使える、ムダがはぶける
●プランにあわせて、ひとつだけでもお選びいただけます。

電子技術で未来をひらく 松下通信工業

消えた――押し売りの声！
玄関電話があれば安心……
お部屋の中から、あらかじめ声で確かめられるので、文字通り「門前払い」！　押し売りは電子チャイミーをさけて通りすぎます。
〈特長〉●美しいひびきの電子チャイム音（音量調整は自由自在）●屋外用子機は耐雨構造。
ナショナル 玄関電話《電子チャイミー》
●VL-137（電灯線式）1セット現金正価9,850円 ●VL-157（乾電池式）1セット現金正価8,900円
●お問い合わせは…ナショナルインターホーン販売(株)　大阪市北区神明町8
電話(06)364-9141　神戸営業所 神戸市葺合区御幸通2丁目6 電話(078)23-6142
松下通信

北から・南から　各地支部だより

羽曳野支部
初の総会ひらく
新役員は選考委に一任

羽曳野支部（杉本厳支部長）では七月三日阿倍野以和貴荘において発足後第一回総会を開催した。

当支部は従来羽曳野市並びに藤井寺市在住校友をもって構成していたのであるが、最近とみに会員が激増したため、過般三月二十四日の支部総会において藤井寺市在住校友の独立を認め、名実ともに羽曳野市在住校友によって構成されることになった。

当日はその第一回会合に当たり、校友会本部から粟川副会長、坂本総務部長等が出席され、祝意を表されると共に、母校並びに校友会の近況を報告された。殊に母校の学園紛争に関する一連の動きについて、その背景等を交え、粟川副会長から報告されるに及んで、出席校友から、事態の早期解決を望む熱心な意見が続出した。

また当日議題の副支部長以下新役員の選考について協議の結果、阪野武一郎氏ほか四名の委員による選考と決まり、特に出席校友からの適任者リストアップ等を資料に後日決定の運びとなった。

出席会員は次の通り（順不同）

山口正夫、山脇修、西村哲朗、上田伊三男、阪野武一郎、藤田忠男、西本篤一、杉本厳、大井二郎、大洲繁治、小林重三、小林民夫。

現役員が重任
阿倍野支部総会

阿倍野支部（小島竜太郎支部長）は、昭和四十四年度定期総会を、七月五日午後七時より阿倍野広田家において、坂本校友会長をはじめ二十三名出席のもとに開催した。

議事は中本会計監事の司会の下に進められ、小島支部長挨拶の後事業報告を谷石副支部長、会計報告を西森会計からなされ、各々承認されたのち、任期満了に伴なう役員の改選を諮に付した。

選考には樋口哲四郎先輩ほか四氏が当たり、別室審議の結果、結局支部長ほか現役員の重任を決定した。

小島支部長から「母校の事大難局に当たり、決意新たに貢献したい」旨の挨拶があり、続いて坂本校友会長より、折柄五日朝機動隊により封鎖排除されるまでの母校学園紛争の経過について報告され出席諸氏から事態の早期収拾を訴える積極的な発言がくりかえされた。

支部役員は次の通りである。

支部長小島竜太郎、副支部長谷石喜三治、沢田恒夫、会計西森元治、会計監事中本勇、常任幹事加納繁右衛門、若井弥次郎、山本勝夫、河合中、樋口哲四郎、亨本仙太郎、黒沢五郎、本多浩。

44年度相生支部総会に参加の人々

新支部長に小林氏
西成支部が44年度総会開く

西成支部は昭和四十四年度総会を七月四日大阪アベノ・東海倶楽部別館において午後六時から開催した。当日は会員二十名、校友会本部より粟川喜一副会長、坂本龍夫総務部長および藤本道人氏の三名が出席した。

三好支部長のあいさつで開会、議事に入り、事業報告（中西幹事長）決算報告（矢田会計）並びに支部監事の会計監査（山田信夫）が行なわれ、昭和四十四年度新支部長に小林正立氏が満場一致で承認された。小林氏新任のあいさつで議事を終了し、続いて粟川喜一氏と坂本龍夫氏があいさつに立ち、母校および校友会の近況をそれぞれ報告した。続いて記念写真撮影後、三谷久男氏の音頭で乾杯をし懇親会に移り午後九時閉会した。

支部出席者は次のとおり。

三好一夫、小林正立、三谷久男、石川寛水、木林清一、北幸司、山田信夫、吉川喜三、中島久綱、鷲見茂、中西正亮、西良男、井口守久、野村広一、山本実、藤巻新一郎、矢田武、榎本博康、米田徳也、岩原金一

なお新役員は次のとおり決定した。

（支部長）小林正立、（副支部長）中島久綱、金井清寛、中西正亮、（幹事長）野村広一、（会計）矢田武、的場寅一、（会計監査）山田信夫

施設慈善訪問の具体案検討
自動車関大会

自動車関大会（大橋博会長）では、七月十一日午後六時より福島区天阪ダイハツ販売本社において役員会を開催。母校紛争問題について倉谷・千巌両本部常議員より経過説明を受けるとともに意見交換を行ない、ついで本度事業計画の一つである施設慈善訪問の具体案を検討し午後八時すぎ散会した。

母校の紛争経過聞く
役員重任・相生支部総会

発足二年目を迎えた相生支部（支部長粟山信男氏）では昭和四十四年度総会を六月二十二日午後二時より〝あいおい荘〟において開催した。

当日は、午後一時相生市役所前に集合のところ、支部会員十五名並に校友会本部より坂本総務部長事務局藤本氏など多数がそろい、定刻すぎマイクロバスにて入江沿いを潮の香一杯吸いながら、会場に落ち着き総会議事に入った。

まず、粟山支部長挨拶のあと、坂本総務部長から母校並に校友会本部の近況を伝える挨拶がなされ殊に六月二十日全共闘学生による関大会館封鎖に関連する学園紛争の経過については、折柄各紙に報道され関心事であるだけにいろいろと意見がかわされた。

なお任期満了に伴う新役員人事については左記の通り会員重任が決定した。

支部長粟山信男（昭18専法）副支部長中田和彦（昭32学一法）幹事加納多々雄（昭6大法）大屋敷一允（昭34学一経）松浦延哉（昭35学一文）三住浩文（昭35学一法）船曳成章（昭37学一商）黒石幸男（昭25学一経）

当日の出席者は次の通り。

粟山信男、加納多々雄、中田和彦、角本信三、大屋敷一允、松浦延哉、三住浩文、船曳成章、松田年晴、藤林雅樹、石家靖人、太田幸作、須賀義機、宮崎武人、松本章男（順不同）

新支部長に横山正一氏
泉佐野支部

泉佐野支部では、支部役員の改選を行ない、次の通り選出された。

新支部長　横山正一（昭16大経）

副支部長　田端昭雄（昭25学一政）　近畿公安調査局　和泉谷武（昭27院修経）　和泉谷酒店）

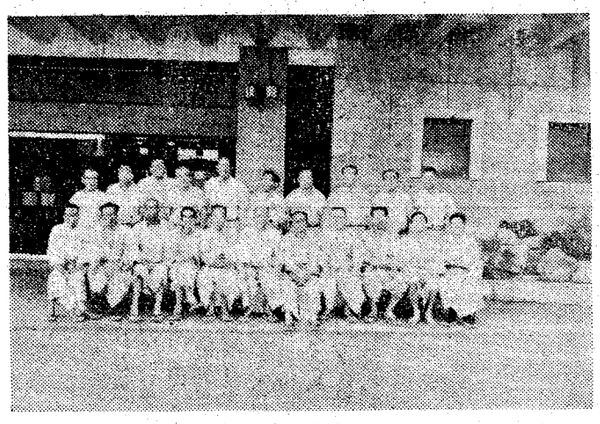
友粋会総会に参加した人々

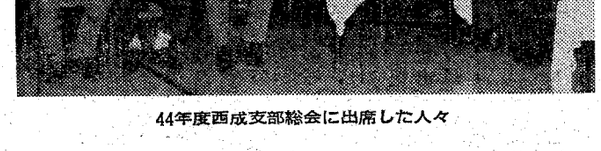
44年度西成支部総会に出席した人々

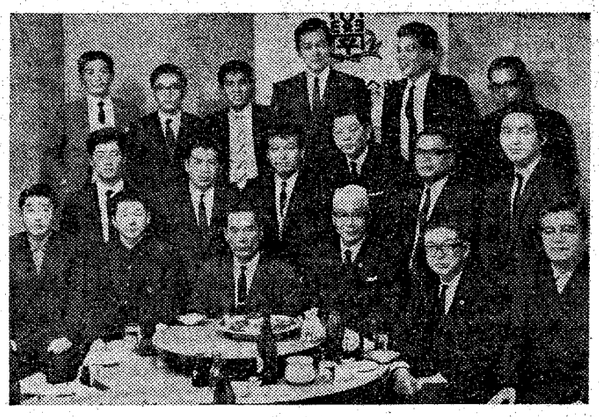
清水支部長（前列右から3人目）を囲んで呉支部総会参加の人々

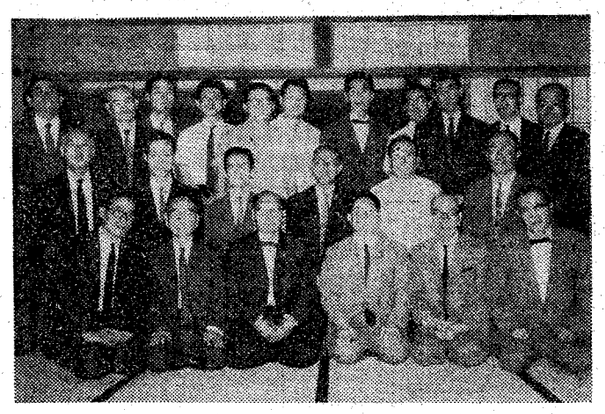
広田家で開かれた阿倍野支部総会

支部長に清水篤夫氏
呉支部が44年度総会開く

呉支部昭和四十四年度総会は五月二十六日、25名参加の下に開催され次の通り新役員を決定した。

支部長　清水篤夫（昭9専二法・司法書士）

副支部長　下原太郎（昭15大法・呉業薬倶楽部）

幹事長　山本昌男（昭18専二法）

相談役　鍵尾豪雄（昭7大法・弁護士）

幹事　綺谷　進（昭29短一・㈱大栄商会）

会長に広瀬浩三氏
守口市役所純正会総会

守口市役所純正会では、このほど総会を開き、左記の通り新役員を選出した。

顧問　村井益久（助役、純正会前会長）

会長　広瀬浩三（水道部総務次長、純正会前副会長）

副会長　中西修三（総務部課税課長）

幹事長　友粋会は去る七月十三日（日）和歌山県奥雑賀崎で、昭和四十四年度総会を開いた。

友粋会総会開く

生家を荒らされる思い
御堂河内　宏修

関大は私の母校である。最近、一部のゲバ暴徒によって母校が荒らされている。母校を荒らす者を断固排除して、一日も早い平常回復を念願する一人である。

関大の学生は、入学の際〝学則を守る〟旨を誓約しているはずである。大学は義務教育ではない。気に入らねばやめればよく、大学もまた学則を守らぬ学生は退学させればよい。現在、暴力学生は大学に対して、学生処分規定を廃止をするというが、とんでもない話しである。彼らは現体制破壊を標傍しており、そこには現代的常識はない。彼らは既に〝断絶〟の彼方にある。大学当局との大衆団交を主張しているが、ゲバ棒姿のままでは大衆団交など、それこそ彼らのよく口にする〝ナンセンス〟である。

大学は本来、平隠な学問の場である。大学での勉学に工事現場用のヘルメットは不要である。覆面は由来、卑きょう者のする装いで

45年度入試概要決まる

一・二部同時に一月一日から六日まで

昭和四十五年度入学試験実施概要が発表された。これによると、昭和四十四年度との相違は、①一部、二部を同時に行なうこと。②二部も地方試験で受験できるようになったこと。③工学部の二次試験は実施しないことなど。

▽募集学部・学科・人員◇

第一部（昼間部）

法学部（法律学科、政治学科）　約三〇〇名
文学部（英文学科、国文学科、哲学科、仏文学科、独文学科、史学科、中国文学科、教育学科）　約四〇〇名
経済学部（経済学科）　約五〇〇名
商学部（商学科）　約五〇〇名
社会学部（社会学科「社会学専攻」「マス・コミュニケーション学専攻」「産業社会学専攻」）　約四〇〇名
工学部（機械工学科、機械工学第二学科、電気工学科、金属工学科、管理工学科、応用化学科、土木工学科、建築学科）　約一〇〇〇名

第二部（夜間部）

法学部（法律学科、政治学科）　約三〇〇名
文学部（英文学科、国文学科、哲学科、仏文学科、独文学科、史学科、中国文学科、教育学科）　約一五〇名
経済学部（経済学科）　約三〇〇名
商学部（商学科）　約一五〇名
社会学部（社会学科）　約一〇〇名

◇試験期日・出願期間◇

2月1日（日）　商学部（一部・二部）
2月2日（月）　法学部（一部・二部）
2月3日（火）　工学部（一部）
2月4日（水）　社会学部（一部・二部）
2月5日（木）　文学部（一部・二部）
2月6日（金）　経済学部（一部・二部）
2月1日（日）　地方試験（一部・二部合同）

【郵送出願】

昭和四五年一月二日（月）～一月二四日（土）期間内に必着のこと

【窓口出願】

昭和四五年一月一六日（金）～一月二八日（水）日曜日を除く毎日10時―16時
但し、地方試験出願は一月二四日（土）まで

◇地方試験地◇

金沢、名古屋、高松、広島、福岡、鹿児島

◇試験科目・配点◇

法・文・商・社会学部（一部・二部）・**経済学部**（二部）
国語（現代国語、古典乙I）　二〇〇点
外国語（英語B）　二〇〇点
社会・**数学**（「政治・経済」「日本史」「世界史B」「地理B」「数学I・IIB」のうちから一科目選択）但し商学部は「商業簿記」でもよい。註・選択科目名は出願の際に届出ること、届出後の変更は認めない。　一五〇点
経済学部（一部）**外国語**（英語B）　二〇〇点

国語（現代国語・古典乙I）　二〇〇点
数学（数学I・数学IIB）但し数学IIBのうち三角関数とベクトル、図形と座標を除く。　一〇〇点
社会（「政治・経済」「日本史」「世界史B」「地理B」のうちから一科目選択）註・選択科目名は出願の際に届出ること、届出後の変更は認めない。　一〇〇点
工学部（一部）
外国語（英語B）　二〇〇点
数学（数学I、数学IIB、数学III）　二〇〇点
理科（物理B、化学B、二科目とも必須）各一〇〇　二〇〇点

〈注意事項〉

一、第一部と第二部の試験期日は同じ日である。
二、地方試験は第二部についても実施する。

以上が発表された概要であるが「募集要項」は10月下旬に発行される予定である。

笑いから幻想まで

二千五百の観客魅了　千里ミュージックフェスティバル

二千五百名の観客を集めた第二十回千里ミュージックフェスティバル

文化会主催の第二十回千里ミュージックフェスティバルは、六月二十日午後五時半から大阪中之島フェスティバルホールで、約二千五百名の観客を集めて開かれた。

今年で二十回を迎えた千里ミュージックフェスティバルは文化会の年間最大行事であり、ハクラクが参加、放送研究会の司会で行なわれた。

前半まずギタークラブが、スペイン名物、闘牛に欠かすことのできないパソ・ドブレというリズムを持った行進風舞曲「エスパニア・カーニ」、映画「西部開拓史」のサブテーマだった「牧場のわが家」の原曲グリーンスリーブス」他「アンダルシア」「アラビア風綺想曲」の四曲を演奏した。続いて奇術研究部が「PIGEON」「OBAQ」「JUMBO CARDS」「CANEandHOUSE」の奇術を演じ、客席を幻想の世界へ誘った。

吟詩部は「白虎隊」の他、広島長崎に落とされた原爆の後、平和を求めて作られた「平和の鐘」の「平和鐘」、部のモットー「美にして雄」をうたいあげた「吟詩部詩」を吟じた。また演劇研究部「学園座」は、まがいもの教育をマガイモノミュージアルで楽しく風刺する黒い教室の悲劇という「授業」を熱演。

休憩の後、能楽部が「羽衣」を、客席をいつも暴笑のうずにひき込んだ「三十石」をそれぞれ演じた。

『生きる』を追求

第14回 全関大写真部展

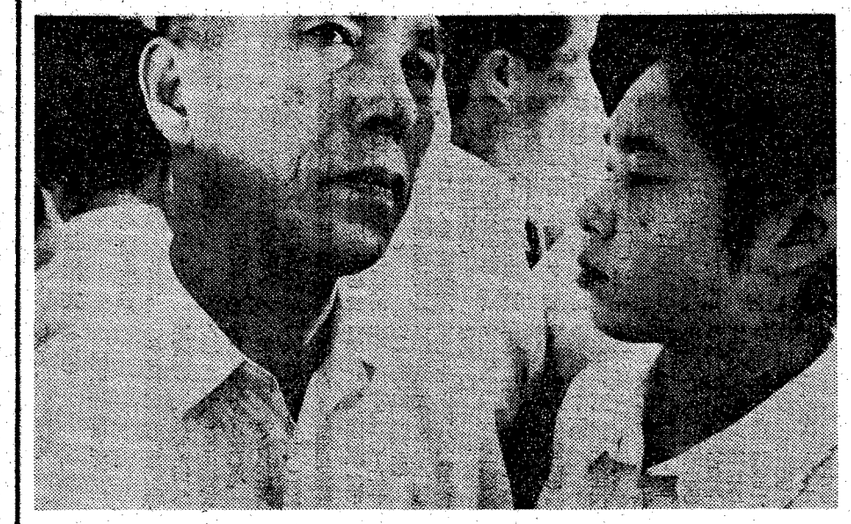

第十四回全関大写真部展は七月四日から八日まで、サンケイ会館三階のサンケイ・サロンで開かれた。

今回は「生きる」というテーマで、最も大切であり、逆に最も軽視されやすい人間の本質的問題を考え、につめ、その問題点を多くの人々に訴えるため、約三千枚の組写真で行なったもので、数千本におよぶネガから約二千枚の写真が出され、そこから三十枚の写真を選んだ。個人作品は「都会」「幻想」「北国の子供」「ヂンドン」「夢」「役者」「What for?」「ブランコ」OB作品は「習作」「海」「パリー3」

関西大学"邦楽の夕"

第11回関大"邦楽の夕"

御堂会館に1200名の観客

文化会邦楽部主催・声声会（邦楽部OB会）協賛の第十一回関大"邦楽の夕"が、六月二十一日午後五時半から本町の御堂会館で行なわれ、雨もかわらず学生・一般市民約千二百名の観客がつめかけ演奏に聞き入っていた。

演奏曲目は、本曲「朝鑑」夏の朝の池の辺に蓮の花が開く情景を表わしている。新曲「葦のうた」段物の形式にならい「段二二〇拍の七段からできている。多くの制約（人生）の中でいかに自由にふるまうことができるかという意味を含んでいる。本曲二瀬戸の舟行」瀬戸内海の美しさを船頭の浜唄や小島の間を船が進みゆくさまなどで表わしている。地唄「ままの川」箏曲「明治松竹梅」構成曲「四季の糸」春の巻「元禄花見踊り」「春の調べ」夏の巻「岸の柳」「蛍狩谷衣」秋の巻「雲井九段」「秋の色種」冬の巻「黒髪」フィナーレ「越後獅子」で構成されており今までの演奏形式を追け出したものとして始めて試みられ箏曲「みだれ」詩吟「兵児謡」吟詩部との合同演奏、地唄「虫の武蔵野」芦声会の演奏、新曲「秋の調」混声合唱団"びびき"との合同演奏、本曲「和春調」芦声会の演奏、新曲「御所の秋」邦楽部会員と"びびき"との合同演奏。

また邦楽部は九月二十三日に北御堂津村別院で村治流演奏会を行なう予定。

夏休み中の各部の活動

岡山方面で夏期移動法律相談所

学術研究会の法律相談所は、八月二十日から岡山方面で第十一回夏期移動法律相談所を開設する。

法律相談所は法理論を実際化し生きた法律を学ぶことを目標に活動を続けており、毎週土曜日に天六学舎において定期法律相談を行なっている。定期法律相談には常に多数の相談者があり、再三にわたって相談にくる人もあるなど、その信頼は高く、現在では市民の公の機関ともいうべき地位を築き上げている。

今年の日程と参加予定者は次のとおり。

▽八月二十日　大阪発、八月二十一日、西大寺で法律相談、八月二十二日　倉敷市で法律相談、八月二十三日　岡山市で法律相談、八月二十四日　岡山市より帰路。

▽所長・岩本懸法教授　指導者・明石三郎法教授　福永有利法助教授　高橋三知雄法専任講師　岩崎稜治法専任講師　青木周三法助手　上原洋允弁護士　紫山淳之弁護士　板東正弁護士　宮定章八郎弁護士　法学部卒業生五名、学生責任者・上田泰嗣学生所長　相談員・法律相談所員六十名。

弁論部が山口・夏期地方遊説

関西大学弁論部は年間の集大成として全国夏期遊説を毎年行なっているが、今年は、大阪山口県人会、関西大学、校友会山口県支部などの後援のもとに、八月六日から十二日まで山口県を中心に、山口夏期地方遊説を行なう。

山口県の人々と共に現代の諸問題を提起し合い、その新しい道を探究しようと、街頭演説、会場演説および座談会などを企画している。

日程は次のとおり　①は街頭演説で午前、②は会場説・座談会で午後。

▽七日（山口市）①山口市役所前　②山口市福祉センター
▽八日（小郡町）①小郡駅前②小郡甲突公民館
▽九日（徳山市）①徳山駅前　②徳山市民会館
▽十日（周東町）①周東町市場前　②周東町公民館
▽十一日（岩国市）①岩国駅前　②岩国市中央公民館

岩国、尾道で落大夏期合宿

文化会落語大学は、大学生として上方落語の普及に参加し、努力することを目的に、八月二十日から九月五日まで岩国、尾道で夏期合宿を行なう。落語大学は昨年病院や養老院の慰問を行なって喜ばれているが、今年も行なう他、公演も企画している。

日程は次のとおり。

▽岩国　八月二十八日―九月一日　二十九日　慰問　三十日　岩国中学校公演　三十一日　岩国労働会館公演
▽尾道　九月三日―五日　慰問　五日、尾道市公会堂公演

水泳指導で人間形成

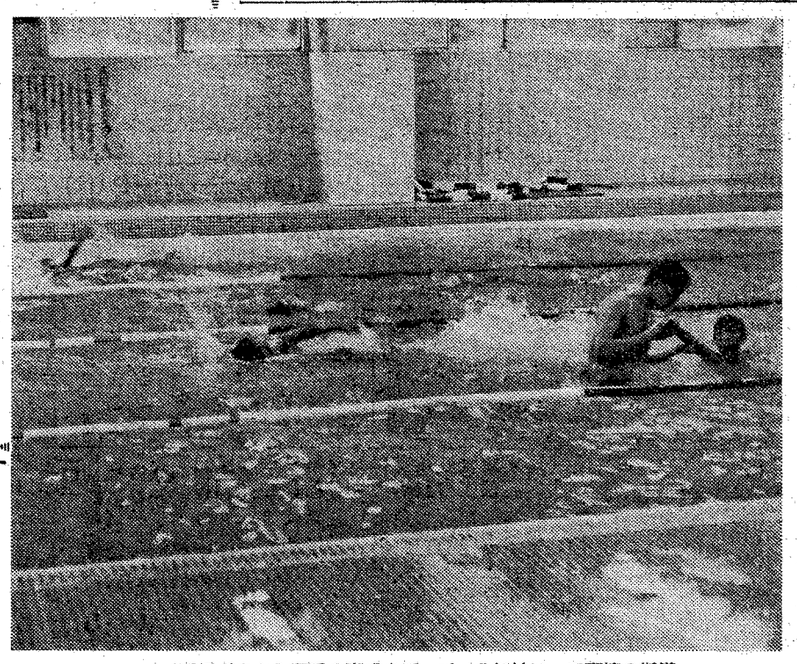
"手ほどきから選手の育成まで。プールにはいって直接の指導

クローズアップ　淀川スイミング・スクール　山本新吾コーチ

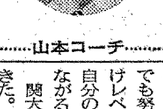
山本コーチ

大淀区にある淀川善隣館、大正十三年に青少年福祉センターとしてキリスト教牧師によって創設され、現在英会話や体操など各種の教室がある。その中の水泳教室として昭和四十二年九月に開校された淀川スイミング・スクールでは二〇名ほどのコーチが一四〇〇名余の生徒を指導しており、そこで山本新吾主任コーチをはじめ、寺尾喜、古澤武志、石原悟、井上徹の五人の関大水泳部出身者が活躍している。

淀川スイミング・スクールは全国で四〇余りするクラブの中で五六番目につくられ、底辺の拡大ばかりでなく、〝手ほどきから選手の育成まで〟を目標に精神面での指導も取り入れ、人間形成を目指した水泳指導を行なっている。

山本新吾氏をクローズ・アップすると、小学校二年の時、近くの川でおぼれたことがこの道にはいるきっかけで、水泳を通して〝人間はみな水に浮くことができる。ただ泳ぎ方がまずくて泳げないだけだ。また同じ人間である限り特殊な能力を持った人はいない。誰でも努力を積み重ねれば、それだけレベルを上げることができる。自分の身体で得たことは自信につながる」と言う。

関大時代から水泳一筋に生きてきた。昭和三十五年に全国勤労者大会で、日本新記録も樹立しており、三十才を過ぎても泳いでいる人は数少ないと言われる。昭和三十八年に東京オリンピック強化のため、タイ国主任コーチとして水泳連盟より派遣された。しかし予想以上の日本水泳界の不振ぶりが同氏を奮いたたせ、「自分の持てる力は水泳以外にない、これを次の人に教えることが自分の道であり、水泳でできるだけのことをして一生を終りたい」と思ったそうである。

体育館や体力測定室、そして室内温水プールなど見学中にも廊下で会う子供達と話す。学校教育で足りないところを教育する上で一面厳しさがあるが、やはり子供達にとっては気安い先生であり、泳げない子供達を選手にまで育てることを目標に五年周期の二〇年計画で日本水泳会を盛りあげていこうとする同氏の期待があふれている。

現在スイミング・スクールは一種のブームである。以前騒がれた〝教育ママ〟は〝体育ママ〟に変りつつあるが、「まず身体をつくり、その上に教育を」という同氏にとって、これは喜ばしいことだと言う。

家族は夫人と男の子一人の三人暮らし。悩みは余りにすきて自分の時間がないことだそうである。

このバラはあなたの花
思いの品をご満足感とともにお包みする……タカシマヤのバラの包装紙
大阪・なんば　高島屋　電話631-1101

法関交換演奏会

関西大学グリークラブと法政大学アリオンコールの第八回法関交換演奏会が、六月二十七日、大阪厚生年金会館中ホールで開かれ、約九百名の観客がつめかけた。

両クラブは昭和二十五年から毎年交互にその大学へ招いて演奏会を開いているもの。

法政大学アリオンコールは大正初年に結成され、昭和十五年には藤原歌劇団の賛助を得て、第一回定期演奏会を催しており、今年で十九回を数えるなど輝かしい歴史をもつ合唱団で、「日本の民族の言葉と心を大切に守りたい」との意図を持って活動を続けている。

また関西大学グリークラブは今年で創立二十年、コンクールにおいても常に一位、二位を争う合唱団になり、法関交換演奏会の他、関西六大学合唱演奏会、毎年十二月の定期演奏会、春休みの演奏旅行、TV出演など、学生である立場を認識しつつ意欲的に活動している。

第一部はまず法政大学アリオンコールが「Sea Chanty」より「High Barbary」「Shenandoah『Low Lands』など五曲を、続いて関西大学グリークラブが、男声合唱組曲「艶呪」（「呪いに送られるバラ」「暁の香料」「星陀羅を食う満馬」）を演奏。

休憩のあと、天台声明による「始段唄・散華」をアリオンコールが、男声合唱組曲「雨」をグリークラブが演奏。最後に「日本の歌」より「草刈り歌」と「ソーラン節」が両クラブによって合同演奏された。

二部ESS勉強会

浜坂中学校で合宿

二部ESSは八月四日から十日まで兵庫県三方郡浜坂町の浜坂中学校で、第十七回サマースクーリングを開催する。これは地方の中学生を対象に英語勉強会を行なうもので、部員の英語技術の向上を目的として、合宿を兼ねるもの。

関大人事

▽六月二十五日
教授　鯰江　城夫　願により経済学部長代理を解く
教授　津川　正幸　経済学部長代理を命ずる
▽六月二十六日
教授　津川　正幸　願により就職主事を解く
教授　鯰江　城夫　就職主事を命ずる
▽六月三十日
教授　広田　君美　願により社会学部長代理を解く
助教授　松谷　勉
助教授　木村雄二郎
芝田　稔
平井　友義
西山美智子
古後　楠徳
〃　〃　〃　〃　〃　〃
任期満了により学部学生相談主事を解く（各通）
▽七月一日
教授　本庄　良邦　社会学部長代理を命ずる
助教授　来住　哲二
専任講師　藤井　稔
助教授　平井　友義　学部学生相談主事を命ずる（各通）

大阪淀屋橋と京都三条を結ぶ
京阪特急
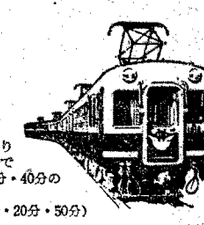
朝 6時40分より
夜 23時50分まで
毎時0分・20分・40分の
20分毎発車
（23時のみ0分・20分・50分）
京阪電車
のりば…淀屋橋・北浜・天満橋・京橋・七条・四条・三条

暑中お見舞申し上げます
校友弁理士有志

弁理士 秋山源蔵　大阪市東区平野町二ノ四〇　平ビル五四号室　電話（202）〇一〇二・三三八八
弁理士 泉本正隆　大阪市東成区大今里南之町三ノ一五ノ六　電話（971）四七七四
弁理士 宇津呂義雄　大阪市北区堂島上三ノ三七　砂吉ビル二〇一号室　電話（341）二一二四
弁理士 及川昭二　東京（特許庁北トナリ）電話〇三―五八一―三六三三　三六四七
弁理士 岡田英彦　関西工専機械科一回卒　名古屋中区栄二ノ一〇ノ一九　名古屋商工会議所ビル　電話〇五二―二二一―六一四一
弁理士 大中清一　大阪市都島区高倉町二ノ三五　電話（928）四三三三（代）
弁理士 佐々木芳郎　大阪市東区谷町一ノ八井七ビル
岸本守一特許事務所
弁理士 清水久義　大阪市南区綿谷四ノ七町五七ノ一六　イナバビル五階　電話（262）四三八七・二四三六
弁理士 島田大八　大阪市北区南森町二ノ九　新南森町ビル七階　電話（361）二三六四・五三二七
弁理士 杉本巖　事・天王寺区上本町一ノ二三ノ一六　電話　七八一―三三〇～三　羽曳野市恵我荘二ノ八ノ一七　電話　阪南　五五一〇四一五
校友会羽曳野支部長
弁理士 鈴木武夫　（和5大法卒）　大阪・四ツ橋交点東側南50m　地下鉄9号線四ツ橋中央出口隣　電話　五三一―七四三一～五
鈴木国際特許事務所
弁理士 鈴木茂　弁理士 鈴木ハルミ　大阪市東区平野町二ノ二七　石ビル三〇一号室　電話（203）四八五（代）
弁理士 中尾房太郎　大阪駅前・新阪神ビル九階　電話三四一局一八五・五〇一　五一四
中尾特許事務所
弁理士 半井政夫　大阪市東区南久太郎町一ノ一六　富士ビル二一〇号　電話（271）七七六〇
弁理士 野口房雄　大阪市天王寺区谷町九ノ三三　電話（771）六二四四
弁理士 花本巖　神戸市葺合区上筒井通一ノ二四　電話神戸（23）三七四　（24）六五九四
弁理士 藤田時彦　大阪市北区絹笠町大江ビル　電話　三六四一〇・六九三　自宅―高槻市富田町6の21の35　電話〇七二六―九六一―一二七
藤原特許事務所
弁理士 藤原忠義　大阪市東区今橋一ノ一　一番館ビル三階　電話（231）六七六九
弁理士 藤川建治　大阪市東区淡路町三ノ六　船場ビル三階三〇六号室　電話（202）三六八〇
丸山特許事務所
弁理士 丸山喜三造
弁理士 丸山信子
弁理士 丸山敏之　大阪区旭区大宮町八ノ五五　電話（951）二五四六～八
弁理士 溝上満好　（昭29法卒）　大阪市西区阿波座通一ノ七一　アマノビル　電話（532）四〇二五・〇八六〇
弁理士 宮地正一　大阪市天王寺区上本町九ノ五三　上九市バス停南西角北側　電話（771）二五四六・八一八八
森本特許事務所
弁理士 森本義弘　大阪市西区阿波座通一ノ七一　電話（532）四〇二五・〇八六〇
内外国・吉木特許事務所
弁理士 吉木由雄
弁理士 吉木由蔵　大阪市西淀川区姫里町二ノ四九　電話（473）二六六一（代）
弁理士 吉見久範　（昭38学一法）　事・天王寺区味原町八ノ五　電話（762）一二六三～七　自・天王寺区味原町七　電話（762）七四九八

随筆　短歌と俳句

青葉の嵐山・嵯峨野

木山添一

初夏の陽光がさんさんと輝やき滴たるばかりにみどりが映えるこ洛西、嵐山は、背後に小倉山、亀山を擁して美しく、絵画、写真にあまりにも有名なところです。

大堰（い）川の流れは、陽にきらめき、風も光り、水も光り、若葉、青葉にこの景勝の地は情趣溢るるばかりであります。大堰川に架かる渡月橋は擬宝珠（ぎぼうしゅ）をつけ昔ながらに、舞妓姿の京女を連想させる風雅な橋で親しまれます。

ご存じのように、この川の上流は保津川下りで有名な保津川であり、下流は桂川と呼ばれて淀川に通じます。

渡月橋を渡ると土産物店が両側にならび嵯峨名物、お茶漬定食などの幟りがでております。

天龍寺は、足利尊氏が後醍醐天皇の冥福を祈るため建立されたもので、建立資金を得るために元に天龍寺船を派遣したことはよく知られるところであります。

ここの庭園は夢窓国師の作庭になり、雄大で変化に富む名園として曹源池はここに有名です。広大な境内には松樹茂り、かつて秋のころ、ここを訪れ、作句したことが思い出されます。

（俳句）

老松に　秋日抱いて　天龍寺

（俳誌掲載）

この近くから嵯峨野に入ります。嵯峨野といえばすぐ竹藪、竹藪といえば嵯峨野を思い出す位によく知られております。

嵯峨野の竹林

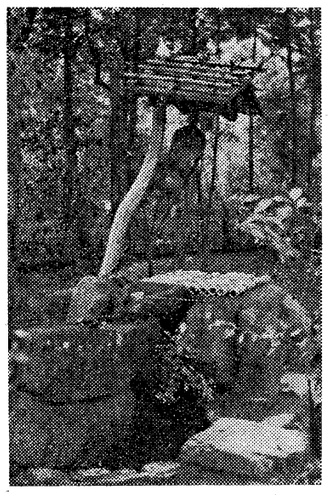

野々宮の井戸

この竹藪がつづいて嵯峨野独特の情緒をかもし出します。そして小鳥の声があたりの静寂を破ります。

（短歌）

嵯峨野路の竹群の中青深き光ただよひ小鳥鳴きゐる

（よみうり歌壇賞、受賞）

竹群の静けさがつづくなかに、しばらく行くと野々宮があります。

竹（たか）群、木（こ）群の中に、小暗く、深閑とし、しじまの中に坐す祠に参拝します。

この野々宮は源氏物語にも描かれていますが、未婚の皇女が、伊勢神宮の斎宮（いつきのみや）に遷ばれたのち、伊勢へ発向するまで潔斎のために一年間、ここにこもる清浄の宮とされております。

境内には黒木の鳥居や、小柴垣、野々宮の井（井戸）があり、往時をしのばせます。

かつて秋のころ、このあたりで句作したことがあります。

（俳句）

山鳩の　啼きほうけたる　竹の春

（俳誌掲載）

竹の春とは秋、竹の新芽が出るころをいいます。竹藪がつづく道が開け、視界が明るくなると落柿舎に出ます。この付近は、最近住宅地が造成され、昔のおもかげが削られていきます。なんとしても、竹藪が切り開かれていくのは惜しいものです。

この落柿舎は、俳人向井去来が住み、この近くにあった元の落柿舎には師の芭蕉が逗留したことがあります。一夜の嵐に柿が落ちたところから、名付けられたとか。

また裏手の林中に鳥帽子（えぼし）型の自然石に去来の墓があります。ここ洛西一帯を刻したばかりの小さい去来の墓です。

このあたりより山手がわに常寂寺のお寺様があります。常寂寺は小倉山の中腹にあり、御亀山天皇の小倉殿跡に、文暦年間、究竟院（くきょういん）日禎が隠退したところといわれ、この多宝塔は重要文化財となっております。境内に百人一首で知られる藤原定家の歌仙祠があります。

この山に沿って二尊院があります。ここは法然上人の廟墓の地でもありました。

かつて花のころ、ここを訪れたとき、いまはなき茶店に落花しきりとありて、詠んだ句があります。

（俳句）

花屑のたまりし茶店しまひをり

（俳誌掲載）

また夏のころ、このあたり蝉の声にぎはしく、タべひぐらしの声が一段と冴えて、詠んだ句もなつかしく思い出されます。

（俳句）

松風に蝉時雨して暮れにけり

嵯峨野にはまだまだ史話に豊富な旧跡が多いところであります。

（校友―大阪市福島区役所、教育係長）

6月4日大阪市より永年（25年）勤続表彰を受けました。平素のご鞭撻に厚くお礼申します。

異動

市東灘区住吉宮町四―六一四【㈱カイゲン】

▽加賀谷敏二（昭三二短一）福井市松本一―三一―八北陸銀行松本支店

▽笠木増男（昭三七学工化）和歌山市榎原一四〇―三三

▽菊地誠（昭四四学工応化）芦屋市西芦屋町一―八九

▽衣川吉雄（昭四四学二法）奈良市鶴舞東町一番公団鶴舞団地四二一―一四号室【大阪府泉南地方市切畑字長尾山二―五九

▽小島一男（昭三八学・新）守口市桜町二四京阪寄属内

▽小滝元（昭三九学・法）札幌市真駒内幌町一―一、一五―五〇

▽小堀実（昭一九専二経）名古屋市昭和区白山平針字黒石県営平針住宅八八六【㈱日新創名古屋営業所】

▽佐竹雄二郎（昭二七学・法）大阪市東淀川区島新町四七大銅町

▽斎藤忠夫（昭三学・経）東京都北多摩郡小金井町本町三―二A三〇三

▽鷲沢衛也（昭一八学二法）神戸市垂水区多聞町字狐坂一七九一七八

▽島久雄（昭二七学一商）東京都北多摩郡小金井町本町三―二一―一〇

▽島本洋文（昭四二学一法）名古屋市南区桜本町一二八うぐつ荘

古屋市中区新栄町三―二一日産生

▽菊井儀勝（昭四二学一法）尼崎市浜字角田一〇

▽小寺太郎（昭三九学一東）東京都世田谷区岩林一―二五―一四池上三郎方【日生日本橋支社選抜養成所】東京都中央区日本橋江戸橋

▽杉野原寛夫（昭四四学工管）愛知県半田市岩滑中町六―二三岩滑寮内

▽鈴木隆志（昭四四学一商）広島市東雲二丁目一ノ三五松本組東雲アパート日棟二階八号

▽鈴木文雄（昭三九学一経）長崎市本原町二七―九【千代田生命長崎支社営業所】

▽砂川淳二（昭一九専二法・昭三二大法）神戸市須磨区東須磨南町三―四一―一三

▽田頭勝（昭四〇学一商）堺市鳥町四丁一番三四号

▽多胡行夫（昭四四学一経）豊中市庄内西町二―二一―二〇宝来荘

▽岩崎孝夫（昭四三学一史）三木市口吉川町大島一四〇

▽石津正之（昭三三学一経）吹田市南金田一―五一―九

▽磯貝欽一（昭三六学一商）枚方市楠葉一八九五の四一八

▽井上利夫（昭三六学一経）宮崎市南花ヶ島五の三

▽岡野圭一（昭四四学一法）東京都渋谷区渋谷一―二四の二の三号東洋繊物東京支店営業三課

▽奥村孝（昭二五専二法）神戸市兵庫区山田町古谷字古々山二九一四〇

▽鹿島新一（昭一三専二商）大阪市阿倍野区昭和町四―四一三

▽片山恂（昭三三学一法）尼崎市森松松一八八一二

▽菊井儀勝（昭四二学一法）尼崎市浜字角田一〇

▽金沢正夫（昭一九大法）東京都目黒区五本木一―八一一

▽島久雄（昭二七学一商）東京都北多摩郡小金井町本町三―二一―一〇

▽島本洋文（昭四二学一法）名古屋市南区桜本町一二八うぐつ荘

▽鷲沢衛也（昭一八学二法）神戸市垂水区多聞町字狐坂一七九一七八

▽斎藤忠夫（昭三学一経）東京都北多摩郡小金井町本町三―二A三〇三

▽鹿島新一（昭一三専二商）大阪市阿倍野区昭和町四―四一三

▽片山恂（昭三三学一法）尼崎市森松松一八八一二

▽金沢正夫（昭一九大法）東京都目黒区五本木一―八一一

▽小滝元（昭三九学・法）札幌市真駒内幌町一―一、一五―五〇

▽小堀実（昭一九専二経）名古屋市昭和区白山平針字黒石県営平針住宅八八六【㈱日新創名古屋営業所】

▽佐竹雄二郎（昭二七学・法）大阪市東淀川区島新町四七大銅町

▽斎藤忠夫（昭三学・経）東京都北多摩郡小金井町本町三―二A三〇三

▽島久雄（昭二七学一商）東京都北多摩郡小金井町本町三―二一―一〇

▽島本洋文（昭四二学一法）名古屋市南区桜本町一二八うぐつ荘

▽鷲沢衛也（昭一八学二法）神戸市垂水区多聞町字狐坂一七九一七八

▽菊井儀勝（昭四二学一法）尼崎市浜字角田一〇

▽小寺太郎（昭三九学一東）東京都世田谷区岩林一―二五―一四池上三郎方【日生日本橋支社選抜養成所】東京都中央区日本橋江戸橋

▽杉野原寛夫（昭四四学工管）愛知県半田市岩滑中町六―二三岩滑寮内

▽鈴木隆志（昭四四学一商）広島市東雲二丁目一ノ三五松本組東雲アパート日棟二階八号

▽鈴木文雄（昭三九学一経）長崎市本原町二七―九【千代田生命長崎支社営業所】

▽砂川淳二（昭一九専二法・昭三二大法）神戸市須磨区東須磨南町三―四一―一三

▽田頭勝（昭四〇学一商）堺市鳥町四丁一番三四号

▽多胡行夫（昭四四学一経）豊中市庄内西町二―二一―二〇宝来荘

▽岩崎孝夫（昭四三学一史）三木市口吉川町大島一四〇

▽石津正之（昭三三学一経）吹田市南金田一―五一―九

▽磯貝欽一（昭三六学一商）枚方市楠葉一八九五の四一八

▽井上利夫（昭三六学一経）宮崎市南花ヶ島五の三

▽岡野圭一（昭四四学一法）東京都渋谷区渋谷一―二四の二の三号東洋繊物東京支店営業三課

▽奥村孝（昭二五専二法）神戸市兵庫区山田町古谷字古々山二九一四〇

▽浜田政夫（昭四四学一法）吹田市千里山松ケ丘一〇―三五高瀬勝方【関大大学院在学中】

▽浜野友道（昭四四学一商）姫路市網干区浜田四八八【日本旅行姫路営業所】

▽林晴彦（昭三二学一法）宝塚市御殿山三―一八一四三

▽飯沼勝司（昭四四学二法）静岡市曲金一二三七洋緑荷寮【三洋電機㈱特殊静岡営業所】静岡市長沼八八五

▽石尾晃一（昭四四学一法）京都市北区梨ノ生若町四五今村方

▽稲崎清（昭二六専二経・昭三〇学二商）奈良市紀寺町七〇九紀寺寮

▽稲本信正（昭八専二法）奈良県生駒郡生駒町松ケ丘三の二七【大阪高検検事】大阪市北区若松町

▽上羽政博（昭二二専一商・昭二五大経）埼玉県与野市大字与野七三七の七一ローズマンション五〇七号

▽内海亮一（昭一四専二法）広島市宇品町四六四【県立広島病院】

▽浦井憲三（昭四四学一法）東京都世田谷区砧町九八都営住宅【㈱青雲資内【大都商事㈱東京支店】東京都千代田区麹町四―二泉ビル内

▽大沢健（昭四四学一史）大阪市生野区鶴橋北ノ町一五五八八【阪市大学講座大阪検事務局】大阪市天王寺区小橋四ノ町八―九

▽岡本敏明（昭四四学一商）神戸市東灘区住吉宮町四―六一四【㈱カイゲン】

▽加賀谷敏二（昭三二短一）福井市松本一―三一―八北陸銀行松本支店

▽笠木増男（昭三七学工化）和歌山市榎原一四〇―三三

▽菊地誠（昭四四学工応化）芦屋市西芦屋町一―八九

▽衣川吉雄（昭四四学二法）奈良市鶴舞東町一番公団鶴舞団地四二一―一四号室【大阪府泉南地方市切畑字長尾山二―五九

▽小島一男（昭三八学・新）守口市桜町二四京阪寄属内

▽小滝元（昭三九学・法）札幌市真駒内幌町一―一、一五―五〇

▽工藤宏光（昭四三学二経）河内長野市代田南町二三―一六

▽楠井誠志（昭三六学一経）名古屋市瑞穂区白川町三―三一

▽黒岩博（昭一六専二法・昭一九大法）奈良市法華寺東町一三三五

▽小出寛一（昭三三学法）宝塚市切畑字長尾山二―五九

▽小島一男（昭三八学・新）守口市桜町二四京阪寄属内

▽小滝元（昭三九学・法）札幌市真駒内幌町一―一、一五―五〇

▽工藤宏光（昭四三学二経）河内長野市代田南町二三―一六

▽楠井誠志（昭三六学一経）名古屋市瑞穂区白川町三―三一

▽黒岩博（昭一六専二法・昭一九大法）奈良市法華寺東町一三三五

▽衣川吉雄（昭四四学二法）奈良市鶴舞東町一番公団鶴舞団地四二一―一四号室【大阪府泉南地方市切畑字長尾山二―五九

▽小島一男（昭三八学・新）守口市桜町二四京阪寄属内

▽小滝元（昭三九学・法）札幌市真駒内幌町一―一、一五―五〇

▽工藤宏光（昭四三学二経）河内長野市代田南町二三―一六

▽楠井誠志（昭三六学一経）名古屋市瑞穂区白川町三―三一

▽黒岩博（昭一六専二法・昭一九大法）奈良市法華寺東町一三三五

▽衣川吉雄（昭四四学二法）奈良市鶴舞東町一番公団鶴舞団地四二一―一四号室【大阪府泉南地方市切畑字長尾山二―五九

▽小出寛一（昭三三学法）宝塚