関大

関西大学校友会
大阪府吹田市千里山
編集発行人 林 信夫
電話大阪(388)1821代表
振替口座大阪55594番

校友総会 11月3日

関大会館で開催

代議員改選が主題

大宅氏、中国問題で講演

本年度の校友総会は別項案内のとおり十一月三日、文化の日に母校の関西大学会館で開催することになった。恒例の千里祭は十一月十七日～二十日となったので、今回は代議員の改選ならびに懇親会が中心で、郷土大阪出身の評論家大宅壮一氏の中国問題についての講演がある。

例年総会は多く千里祭（大学祭）当日に開催して、総会に出席かたがた思い出の大学祭に参加することを楽しみとしたが、本年は三年目ごとの代議員改選の時期に相当するので、かねて日時決定のとおり十一月三日（祭）午前十時半から千里山関西大学会館で総会を開くことになった。

会則の改正（昭和38年度校友総会）で、総会は親睦を中心としたものに、代議員会は審議機関として執行機関である会長、常議員、監事を選任する機関となったので、校友会は会員相互の交誼を厚くし、母校の隆盛を図ることを目的とする親睦団体であるが、代議員の選出は校友会として重大なことであるので、公正無私、母校の発展を念願する代議員が選ばれることであろう。

総会に先きだち大阪出身の評論家大宅壮一氏を聘して、新しい中国問題について講演を聞くことは意義あることの一つ。

なお校友会本年度事業として、母校学園緑化の植樹募金をとりあげ、一応十月末を目途として募金中であるが、本年は会館周辺の植樹を対象としているので、校友会記念植樹予定地を検分していただくことになろう。

本学で全国大会

国際経済学会が開く

第二十五回国際経済学会全国大会は十月十五、六日の二日間にわたり関西大学会館で開かれたがつめかけた参会者が、熱心に研究発表を傾聴していた。本大会は本学商学部長安田信一教授が準備委員長となって進められていたもの。

大会第一日の午前は三分科会にわかれ午前九時半から九氏による自由論題の研究報告があり、午後は共通論題「国際経済学の根本問題」について三氏が研究報告、午後四時から総会。

第二日は午前九時半から共通論題「国際経済学の根本問題」を三氏が研究報告、午後一時からは七氏による共同討論が行われ、午後四時から懇親会を開いて二日間の大会を終った。

本学から長砂実商学部助教授が第一日の第一分科会で「社会主義社会」の古典と現代、吉信粛商学部助教授も第一日午後の共通論題で「国際経済学における国家範疇をめぐって」と題し研究発表した。

植樹募金要領

目的 学園の緑化（特に関西大学会館周辺）

目標額 二〇〇万円

応募額 一口 一、〇〇〇円以上

送金方法 振替郵便 大阪五五五九四番 関西大学校友会口座へ

期限 昭和41年10月末日

五学部長ら決まる

十月一日発令

九月末任期満了の五学部長はじめ大学院部長、教養部長らの異動があり、十月一日付で発令された。香坂工学部長、前田同部長代理が重任された以外はいずれも新任である。

池垣法学部長

高木経済学部長

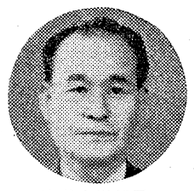
壷井文学部長

安田商学部長

香板工学部長

服部大学院部長

原 教養部長

法学部長 池垣定太郎 昭和12年京大法卒 同25年本学助教授 同26年教授 同27年法学部長代理 同29年短大教授兼任 同29年法学部長 同30年法学部長代理 同31年法学部長 大学院委員会委員 同39年法学部長代理 大正2年生れ。

経済学部長 高木 秀玄（経博） 昭和16年本学経商学部経済科卒 同18年本学講師から助教授 同22年専門部教授 同23年教授ならびに専門部教授 同26年経済学部次長 同27年経済学部長代理 同36年学生部長 同39年本学大学院委員会委員 同40年本学経済政治研究所委員 大正五年生れ。

文学部長 壷井 義正 昭和12年東大文学部卒 同14年同大学院退 同21年 本学教授（予科） 同23年（新制）教授兼予科教授 同28、29年文学部長代理 同31、32年文学部長 同38年教学部長 明治45年生れ。

商学部長 安田 信一（経博） 昭和14年本学経商学部経済部卒 同17年本学大学院退同17年本学講師（専門部） 同21年助教授（専門部） 同22年教授（専門部） 同24年教授 同26年商学部次長 同32年商学部長 同36、38年経済政治研究所長 同38年大学院委員会委員 大正五年生れ。

工学部長 香坂要三郎（工博） 大正11年東大応用化学卒、同13年同大学院退、大阪工大阪大、近大教授を経られ、この間学術研究院会議員、阪大名誉教授、昭和34年本学教授、同37年大学院委員会委員、同39年工学部長、本学工業技術研究所所研究員、明治29年生れ。

大学院部長 服部英次郎 昭和3年京大文学部哲学科卒、同6年同大学院退、京大、神戸商大、神戸経大、名大、奈良女子大教授を経て昭和38年本学教授、同年大学院大学研究科長、同大学院委員会委員、明治38年生れ。

教養部長 原 弘二郎 昭和2年京大文史卒 同5年同大学院退 同2年大谷大学教授嘱託 同3年京大文学部史学科副手 同5年松江高校講師から教授 同28年本学教授 明治36年生れ。

法学部長代理 岩本 慧 昭和15年本学法大学部卒 同24年本学大学院退 同24年本学助手 同27年専任講師 同29年助教授 同35年教授 同40年学生部長代理 大正3年生れ。

経済学部長代理 越後和典 昭和25年京大経済学部卒 同30年同大学院修了 同30年本学専任講師 同32年助教授 同39年教授 昭和二年生れ。

文学部長代理 藤本 勝次 昭和18年京大文学部東洋史卒 同29年本学専任講師 同31年助教授 同38年教授 大正1年生れ。

商学部長代理 寺尾 晃洋 昭和22年大谷大文学部卒 同26年京大経済学部卒 同30年京大大学院修了 同30年本学専任講師 同33年助教授 同40年教授 大正12年生れ。

工学部長代理 前田 春興（工博） 昭和19年京大航空学科卒 川崎航空 寿工業 京大 立命大 海外通商を経られて昭和33年本学教授 同38年工学部長代理 同39年本学工業技術研究所研究員 大学院委員会委員 同年39工学部長代理 大正8年生れ。

教養部長代理 東井 正美 昭和22年本学経済学部卒 同25年旧制大学院退 同25年本学助手 同28専任講師 同30年助教授 同36教授 同37年経済学部長代理 大正10年生れ。

学生部長代理 名取 栄史 昭和26年本学英文科卒 同29年大学院文学研究科卒 同29年本学助手 同33専任講師 同36年助教授 昭和3年生れ。

論壇

若人と大人たち

校友会総会への期待

中共での、紅衛兵騒ぎは、やや落付いた感じである。もちろん国内的には、何といっても六億の人口を有する国である。報道されない幾多の問題をはらみながら、都市から地方へ浸透の段階かも知れないが、一応高等中学校の学生を総動員して、あたかもブルドーザーをかけるように、学生を一気に反修正、反帝、毛沢東路線一本に押し切った訳で、国民や世界の批判の対象となったときにはこのブルドーザーは、もう荒れ地を拓き、河の流れも変える大業をしてしまっていた。いつの世にも、何処の国でも学生は、革命の先鋒を承わり、若い純真な魂は、どんな障害をも突破してその使命を遂行する。そしてこの、ブルドーザーが走った後を、党や、政府が整備し、手直しを行なっている。かつて、日本が第二次大戦に突入したときも、若人は、航空兵に、予備学生に、戦車兵にと駆り立てられ、また若人は、中には批判的だったものもいるが、大部分は、大義に赴く熱情を捧げて戦野に若い生命を散らしていった。若い情熱はややもすると、為政者に利用される、といっては、いい過きであろうか。かつての、ワセダ騒きは何であったか、学費値上げは、口実であっただけだと、一般には理解されている。バリケードを築き、卒業試験を拒否した風の源はいまも除かれてはいない。しかし、その半面に、去る十月九日に行なわれた六大学野球の早明戦で、八回裏に、ワセダが一点をあげるや、スタンドを埋めた応援団は「ユカイナリ、ユカイナリ」のシュプレヒ・コールが波のようにゆれながら、声高く熱狂的に帽子をふっていた。これもまた、若人のみに与えられた感情の高まりであり、青春の謳歌でもある。この二つとも、若人の特権であり、純一な精神の顕現であろうとのみいって、論壇はあえて結論は述べない。

しかし、一方で、大人の世界はどうか、本稿締切の十月十一日夜突如として、荒船運輸大臣が更迭された。大体こうした人物が大臣になったのさえ不思議であった。日本の運輸大臣ではなく、選挙区に頭を向け、自分の知友関係にだけ温顔を見せ、国の機関を私物化し、名誉欲のかたまりといった大臣のしかし一瞬に消えた短かい花道であった。政治急行停車駅が出来たとき、この大臣のため、国鉄総裁が「武士の情け」とかばったのは美事だったが、その時ハラハラと額から落ちた汗が乾ち間もなく、次々に問題を起した。田中彰治代議士のような法律にふれる悪徳問題外としても、政治的不信は、おおっぴらでもないといえる。艶井人を弄し、術策社会を慢看する純一さを見習うがよい。それと同時にその若人を馳りたてて、目的を推進しようとするアジテーターの大人たちが、いつもニンマリその背後で微笑しているのを見逃がしてはならない。

関大校友会の総会が、十一月三日に開かれる。そこで代議員の選考が行なわれる。大学当局と直接のつながりはないにしても、卒業生の会であるし、理事や、評議員も送りこむ校友会で、やはり皿は通っている。若人の純一さを尊び、大学行政の推進に力を与えるとともにありそめにも「不信」の、そりを受ける役員を出してはならない。新役員に期待する総会でもある訳だ。

和歌山からも聴講

第十六回 産業セミナー盛況

関西大学経済・政治研究所主催による第十六回産業セミナーは、九月二十二日午後一時から大阪駅前の第一生命ビル十二階好文クラブで開催された。この産業セミナーは、経済・政治研究所の定期的な催しで、大阪の産業界を対象としている。取り上げるテーマは、常に地域産業界の指針となる内容のもので、毎回好評である。

今回は、経済・政治研究所第三部（法学部）が担当し、講師は法学部教授明石三郎、同助教授岸井貞男の二氏で、テーマは、明石教授が「借地法、借家法の問題点」岸井助教授は「配転・転勤をめぐる法律上の問題点」であった。

「借地法・借家法の問題点」は今年六月三十日公布の同法改正法との関連において講演され、岸井助教授は、近年とみに問題となってきている労働問題をとりあげられた講演であった。

明石教授の「借地・借家法の改正法の問題点」は、改正法が公布された直後であり、一般の人にとっては、このような専門家の講演をきける機会がほとんどないためわざわざ西宮や、和歌山から聴講に来た人もあった。講演が終ってから、自分のかかえている具体的な問題について、講師に法律相談をもちかけて、解説を求めている人もあった。

また、岸井助教授の講演では、ここ数年来の労働問題の典型的な判例を中心に、それぞれの問題点についてわかりやすい解説があった。ほとんどの聴講者が、それぞれの会社の管理職者であるため、各会社で生じている問題についての助言を求めて、時間が不足するくらいであった。

笠井信夫氏 関西大学非常勤講師笠井信夫氏は九月二十日午前五時五十分脳腫瘍のため死去された。告別式は九月二十一日午後二時から大阪市住吉区北島町四五の自宅で執行された。年六十一才。

松本代議員母堂のご供養植樹募金へ

校友会代議員松本明夫氏（昭和35、学二経卒・森田森会計事務所勤務）の母堂トモノさんは九月二十八日脳軟化症で逝去された。亡母の追善ご供養として校友会に二千円也を寄付された。校友会ではいま募金中の植樹募金に芳志を受けることにした。

学園緑化募金締切り迫る

期待する校友各位のご協力

学歌に「自然の秀麗」と謳われた千里山学園は、先年の名神高速道路の開さく、相次ぐ学舎の増築、関大会館の建設工事のため、自然の美はいたく損われ、かつての憩いをもとめて逍遥する木の間がくれの小径は荒げ山と化し、広袤十万坪余の学園に〝緑をとり戻せ〟との声が澎湃として発りあがってまいりました。

校友会では本年度事業として学園緑化の一翼を担うことになり、特に会館周辺の植樹を受けもち、先般募金をはじめましたところ、大方のご賛同を得まして、篤志寄付のお申込みをいただき文部、職域、同期会におきましてもそれぞれ協力をいただいている次第で、金は、本号に入れました振替用紙をご利用いただけば結構でありますす。

山口見次 両教授帰国

山口辰雄法学部教授および見次直雄文学部教授は在外研究を終われられ山口教授は九月三十日、見次教授は十月十三日それぞれ伊丹着の日航機で帰阪された。

川島講師西独へ

文学部専任講師川島淳夫氏はアレキサンダー・フォン・フンボルト財団奨学生として約十月間、西ドイツ、ケルン大学において研究のため九月十九日（月）午後九時羽田を出発した。

教授登場 (25)

□…最初に教鞭をとったのが、関大の二部だったそうである。京大卒業後、まだ京大の助手を勤めながら非常勤講師として関大に行くことになり、初めて講義を受け持ったところ「僕よりずっと年上の人はいるし、こりゃあ大変だ、とその時思った」そうである。こう告白されるあたりは、たいへん正直である。その〝大変な〟関大で本格的に教鞭をとりはじめて、今年で十二年目。記者の質問にも落ち着きはらって要領よく答えられるおだやかな話しぶりで親しみの持てる人柄である。

□…「最近、大学のマス・プロ教育がとかく騒がれているが仏文学科は人数も少ないので、一族郎党のようなもんだからそういう弊害はありませんね」とおっしゃる。仏文の学生が多くて40名ぐらい。その上、仏文生がほとんど加入している仏文学研究部の顧問として会宿などの行事にも参加するとのことだから、そのはずである。「会宿などでは、学生の自治にまかせて見ているだけだが、なかなか計画性があり、実行力にも富んでいますね。しかし、最近は、同じような タイプの学生がふえて個性的な人は少なくなりました。紳士的になったとでもいうのでしょうか。関大生も変ってきたもんです。でも、腰をすえてやるというような辛抱強さがなくなりましたね」と学生を批判する。話しに熱を帯びるとなかなか手きびしい。この点を仏文の学生にいわせると、抵抗を感じるほどではないが、あまり完璧すぎてだれでも簡単に近づけるというわけにはいかないそうである。

フランス語学の小方厚彦教授

に滞在。夏休みにツールのルネッサンス研究所で過ごした一ヶ月間が、最もいい勉強になったと話される。その研究所で各国から学者が集まり研究会が開かれ「ちょうど、私の研究対象になる十六世紀が中心だったのでいろんな意味で研究上大いに参考になった」そうである。フランスが試験に明け暮れするさがなくなりましたね」と学生国であるせいかもしれないがフランス人はよく勉強するそうである。「刺激されて、僕も滞在中に試験を受けて、ある免許資格を取ってきたよ」……若くして亡くなられたお父さんが大阪高校（阪大の前身）で仏語を教えられていたそうで、その点では〝カエルの子〟である。

□…おかた教授は、昭和二十六年京都大学文学部言語学科卒、昭和二十九年関西大学専任講師、昭和三十八年同教授、昭和三十九年関西大学在外研究員としてフランスに一年間滞在。現在、文学部の学生補導委員L・L教室運営委員を勤められている。

家庭はお母さん夫人と二人のお子さんの五人。住居は、高槻市富田町五丁目七の六。趣味は映画を見ることだそうだ。

司法試験合格者

昭和四十一年度の本学調べによる司法試験合格者で目下判明したもの左の九名である。

川崎英治（昭28学一法）▽西沢豊（昭27学一法）▽野中英世（昭28学一法）▽柴山昌之（昭39学一法）▽福原道雄（昭28学二法）最上侃二（昭40院修）岩永勝一（昭36学一法）笹川俊彦（昭32学一法）島武男（昭38学二法）

なお例年の合格者の数からみてまだ増える見込み。

41年度 卒業者名簿を発売

お申込みお早く・定価百円

昭和四十一年三月卒業者名簿が出来ましたので、希望者は定価百円に郵送料五十円をそえて関大会館内校友課までお早くお申込みください。同名簿には卒業生の勤務先、現住所、電話番号も収録しています。直販は千里山学舎校友課または守衛室、天六学舎経理課または守衛室まで。

会を催し

関大経済人クラブ例会

関大経済人クラブ（会長三好萬次氏）は第九回例会を十月二十六日（水）午後五時半から大阪東区北浜一の大阪証券会館で開く。今回は企業経営上関心の深い「人の使い方、育て方」について、文学博士・広田君美文学部教授が講演される。

関大法曹会名園めぐり

関大法曹会（幹事長安富敬作氏）は十一月五日（土）十二時半大阪弁護会前を出発、晩秋の名神高速道路をめつつ京都に向い西芳寺、天竜寺、竜安寺、大徳寺の名園めぐりを行ない、そのあと大徳寺の山内〝泉仙〟で懇親会を行なう。

花華の雫

秀麗、千里山という。わが学園風景を、秀麗と呼ぶ表現は、多少オーバーな感じもしないではないが、他の地域他の学園に比べ、たしかに、風致、環境が秀れている。全景もよく、また、それぞれの一地点、一区画をとりあげてもこれは駄目だ、ここは型なしだというほどのところもさそうで、まず誇りうる学園といえるだろう。▼それをさらに美しいものとするため、大学当局と、校友会の努力による植樹運動が展開され、現在、具体的な計画や、植樹のための資金の募集が着々進められている。▼この植樹運動は、今回がはじめてではなく、以前にも、校友、その他に呼びかけた結果、おおぜいの人たちの好意ある寄進によって、それぞれの場所にふさわしいいろいろの樹が、数多く植えられた。しかし年月の経過と、また、学園の地域がひろがったため、今回、さらにその計画、その運動が提唱されたものである。▼学園は、美しいに越したことはない。感じのよいところでの勉学、また勉学の合間の逍遥や、憩いの場所なども、できるだけ神経の安らぎを覚える良き環境でありたいものだ▼ところが、近来、学生運動のひとつの現れとして、学内の通路や、学舎の周辺などに、いろいろな掲示物が数多く貼られ、立てかけられ、なかには、筵などに、乱雑に書きなぐった目をそむけたいほどのものさえある。これでは、学園の風致も心よい安らぎもあったものではない▼これらは、もちろん、学生とし、若人として、事にあたっての意思表示や、意図目的のための掲示ではあろうが、場所、環境を考え、静かな勉学の雰囲気を乱さぬよう、自らの良識による節度ある措置が望ましい▼また大学当局としても、学園の美化や整備、さらに、勉学のための環境づくりに経費と努力を傾けながら、それらを打ちこわす行為や事象については、これを放任することなく、排除、または、それに代るべき方途を考え、例えば、掲示物の場所、掲示のやり方などを定め、それらを指導する必要がある▼以上のことは、学生側として、意見の主張や申入れ、また、太学当局として、それを検討し、考慮する場合のものとは、おのずから別の問題として、両者がそれぞれ学園のため、勉学のため、善処することが望ましい。

学園緑化植樹募金 寄附者芳名

—3—

校友会の〝学園緑化〟事業に協賛して、植樹募金を寄托していただきました芳名を録し、深甚の謝意を表します。

▼三万円 久井忠雄

▼二万円 阿倍野支部（内訳 三千円 小鳥竜太郎 二千円 沢田恒一 谷石喜三治 中本勇 西森元治 山本市太郎 一千円 河合中 黒川隣四郎 樋口哲四郎 房本仙太郎 本田浩 増田房次郎 若井伝次郎）

▼一万三千百円 大阪市中学教員尚志会

▼一万円 阿部甚吉 板橋菊松 今井康兼 植垣幸雄 梅原貞治郎 小寺寛 堺市役所関友会 白井正実 畑下辰典 松村睦鴻 村上精三 森川太郎 保井剛一

▼五千円 井上俊雄 片野総一郎 河内兼三 住岡将年 徳田恒光 西浦義一 前田軍治 森寛紹 米田恒治

▼三千円 有岡定行 奥沢澄門 上登史夫 菊川博 小寺善一郎 道工隆三 中村正雄 八木萬太郎

▼二千円 有賀次郎 有田春雄 射場芳樹 石田光男 梅田茂 岡本徳 加古撤次郎 柿本健一 金田格 北川実男 国分一郎 重山重治 関豊馬 高見行雄 種田昌弘 辻太作 畑孝二郎 松本明夫 毛利常治郎 山田耕助 横山栄吉 渡辺忠男

▼一千円 青井強 新井忠二郎 安藤一郎 一海信男 乾三郎 井上彰 今関良蔵 宇野貞一郎 上田武雄 上野喜重造 江村至身 小川雅弥 尾坂照雄 小野禎夫 尾松八士二 岡井泰雄 岡本壮夫 加藤常雄 柏原俊孝 河合恒 川上主一 川又頼政 木村俊男 北幸司 北村徳太郎 小林幸夫 鈴木ハルミ 田中久雄 田端和男 田渕久 高橋盛孝 高馬将男 樽谷清太郎 頓戸勇 中西武 西野義輝 野口久次郎 長谷川秀雄 波田野福雄 八田薫 花崎迪 馬場園高一 平井三郎 平岡襄一 前田幸男 松下勝 松本達郎 三木甚太郎 三橋正義 村上正治郎 森実 山口隆章 山崎一夫 山下十三夫 山田清 湯浅吾一 脇道夫

▼五百円 田中芳弘（四一・十・十二）

小計金三十六万三千六百円也
累計金八十三万九千二百円也

（訂正）第一三七号 植樹募金中一、〇〇〇円高尾正男は高尾忠男の誤につき訂正いたします。

昭和41年度 校友総会ご案内

校友各位

拝啓 いよいよ清祥の御ことと大慶に存じ上げます。

さて昭和41年度校友総会を左記により開催いたします。御繰り合わせご出席下さいまして、創立80周年を機として一段と整備されました母校千里山学園をご参観下さいますようご案内申し上げます。

昭和41年10月10日

関西大学校友会会長 岡野 衛士

記

とき 11月3日（祭）午前10時30分

ところ 吹田市千里山 関西大学会館

講演 新しい中国と新しい日本 大宅 壮一氏

会務報告

議案 任期満了による代議員の改選について

当日会費 三〇〇円（記念パーティ）

準備の都合上出席者は10月25日までに校友会事務局あてハガキで御申込み下さい。

新しい 生活設計に奉仕する
日生 日本生命
大阪市東区今橋4—7

英国紳士服地 英国サビロールコールマン社 英国T・Bアンドサンス社 日本総代理店
高級紳士服地 片野洋服店
大阪市東区北浜三丁目（電停前）
電話大阪(231)2626・2627・2628
大阪駅前店 第一生命ビル地階大店
電話 大阪(311)六七一七

関西大学校友会
本店 心斎橋筋
TEL (271) 7891
支店・阪神百貨店5階
・オーエ生命ビル専門大店

*日本全国をもれなくネットし
躍進する太平グループ
北は北海道より南は鹿児島まで日本全国に支店・営業所200余ヵ所
家づくりからレジャー事業まで安心してお任せ願える
太平グループに、ぜひご相談ください。
太平グループ提供テレビ番組
〔ミノルフォン スターパレード〕
毎週日曜・午後6時30分より
毎日放送テレビ（4チャンネル）
太平グループ提供ラジオ番組
ミノルフォンアワー
〔ヒット歌謡ショー〕
毎週日曜・ヒル12時30より
近畿放送
●各社営業案内書御一報次第贈呈
大阪支店・大阪市西区阿波堀通り（信濃橋交差点）
電話（531）7531代表
太平ビル 18階（太平グループ各本社収容）
太平グループ 太平住宅 太平火災 太平ビルサービス 太平観光 ミノルフォン
理研映画 太平木材 太平印刷 太平出版 タイヘイフィルム 太平会館
大阪支店
本社・東京新宿駅南口甲州街道沿・太平ビル 電話(343)1111大代表～1169

気軽に行ける海辺の別荘——
新和歌レジャーセンター 観光旅館 藤波
<入場料> 大人 200円 学生 150円 小人 120円
<宿泊料> 1泊2食2,000円から 特別室3,500円から
<客室> 和室…20室 他に舞台つき大広間など
<浴室> 大浴場・家族風呂 サウナ風呂など
<駐車場> 数十台駐車できます
<その他> 最新式の娯楽設備を完備
<交通> 和歌山市駅からバスで新和歌遊園前下車
なんばから入場券つき乗車券…… 710円
お問合わせ・南海交通社 なんば(641)8686 梅田(341)5038 天王寺(779)8661 恵美須(632)0188
堺(38)0687 南海観光サービス 和歌山(22)7166 新和歌レジャーセンター 和歌山(44)1161
南海電車

友信倉庫株式会社
代表取締役 山野謹五郎
都島区都島本通一丁目五二番地
電話 (921) 三四八九 (922) 〇五二六
営業種目
○倉庫保管 ○冷暖房工事設計施行
○荷造梱包 ○重量機械運搬据付工事

北から・南から　各地支部だより

盛会・校友50名出席
嵐山で秋季総会開く

京都支部

校友会京都府支部（支部長岩佐清三郎氏）はしのびよる秋の気配が感ぜられる九月十三日京都嵐山渡月亭（古川校友経営）で、本部から岡野会長、大島総務部長、神屋庶事務局長の各位を迎えて秋季総会を開催した。出席校友五十名、特に先般京都南座で公演された関大の生んだ歌謡界の異才、鉄砲光三郎校友も後援に対する挨拶をかねて出席。本年度新卒業生も多数参加され極めて盛会であった。

開会は木下副支部長の司会ではじまり各来賓の挨拶終了後片岡幹事が議長となり議案審議に入った。

（一）会計・会務報告（富田幹事担当）（二）校友会本部提唱の緑化植樹運動については支部で募金をまとめ全面的に協力する。このため近日中に幹事会を開催すること（三）鉄砲光三郎校友の南座公演については西田幹事長報告、会員各位のご協力により最高の大入満員をもって無事終了来年度の公演援助を約す（四）校友会活動のビジョンについて、西田幹事長発言、年二回くらいの総会形式の会合では真の血の通った活動は出来ない、常時話し合える場を設置し、強力に相互扶助の活動を希望これには経済的基礎が必要である。本部もこの点について支部に維持基金の出来るような強力な措置を考慮してほしいと希望。

議事終了後懇親会に移り、へき頭、鉄砲光三郎校友謝辞を述べ開宴、新会員の紹介をかね目己紹介これにまじって今校校友（京都社会人相撲優勝者）の相撲甚句。呼応するかのように先輩山口顧問の隠し芸、支部最高年長者福田顧問の踊り。片岡校友の太鼓に乗せて鉄砲校友の河内音頭、木下副支部長の福知山音頭、岩佐支部長の日本舞踊等々珍芸・名技・美声の演芸が繰りひろげられ時のたつのを知らず、夜もふけて大島副支部長の閉会の辞、上田幹事の学歌、逍遥歌斉唱しゆかたを洋服に着替える手元も、もどかしく三々五々暮色に沈む渡月橋を渡り、再会を約し、大堰川のせせらぎを聞きつつ帰路についた。（西田秀吉記）

写真は渡月亭で秋季総会

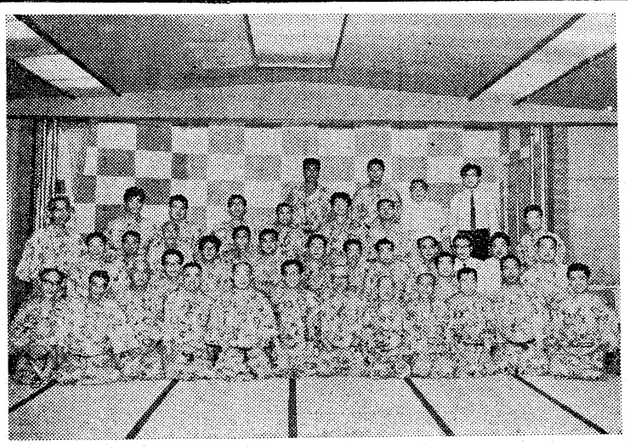

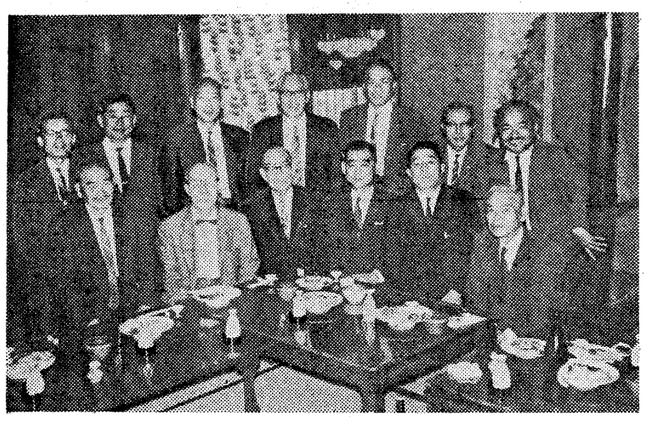

広田家での一同

植樹募金に賛成
広田家で臨時総会開く

阿倍野支部

校友会阿倍野支部（大阪）では九月二十八日午後六時三十分から大阪阿倍野の料亭広田家で臨時総会を開催、出席者は十三名であったが本部から木藤事業部長の参加もあり熱がこもり盛会であった。

谷石副支部長の開会挨拶にはじまり、小嶌支部長の挨拶と議題（一）植樹募金の件（二）名簿整理の件の説明があり、これに対し一同賛成、ついで木藤事業部長が会長代理として挨拶を行ない、校友会の近況報告に続いて千里山学園緑化計画について説明したのち募金について懇請した。

議事終了後懇親会に移り、母校の近況、懐旧談に花が咲き、最後に木藤事業部長の発声で阿倍野支部万歳、小嶌支部長の発声で校友会万歳を声高らかに三唱して午後九時三十分散会した。

出席者　木藤安之事業部長　小嶌竜太郎支部長　樋口哲四郎　河合中　山本市太郎　房本仙太郎　若井伝次郎　増田房治郎　中本勇一　三治　西森元治　黒川隣四郎　沢田恒一　谷石喜

『電通関大会』再発足
若手が元老を動かす

最初電通大阪支社関大会は昭和二十五年夏、牧野昭治郎の努力で誕生。その後約十年楽しい関大会の会合がおこなわれていたが、津川幹事の退社後自然立ち消えとなっていた。

ところが昨四十年九月、若手関大出身者多数から関大会再出発の声が盛り上がり、同年十月十四日元老、入江、平野、小田、牧野の諸氏を動かし学生時代よくコンパをやったなつかしの大阪北区曽根崎"芝苑"で第一回の総会を持つことが出来た。それまでは名前も知らなかった同志が、ただ関大の同窓だということだけで垣がなくなり「ヨウ、ドウカネ」という間柄になった。これは会員相互の助け合いで、仕事の上でも絶えず緊密な連絡がとられ、わが社の組織活動の上でも社業に大いに寄与することとなった。

次いで第二回総会が昭和四十一年九月十三日西区北堀江新地「はまだや」（注、小唄勝太郎の常宿）で開催された。第二回の約半数二十名出席にくらべ、出張その他公用以外は全員出席の盛況であった。会計報告に引続き宴会に入り、四班にわかれて、小田先輩の謡曲に始まり、班対抗のど自慢福引、記念撮影など、和気あいあいのうちに時のたつのも忘れ、飲みかつ食った。九時半、二次会の都合もあるので、第三回の実行委員を選出、福引商品、おみやげを持って第一次会は終り、三々五々それぞれ連れだって次ぎの目的地に向った。

電通関大会幹事　石原胤雄記

なごやかに第二回総会

鞆の浦で一泊総会
背泳で仰ぐ観音さま

守口市役所

守口市役所純正会で、はさる八月二十七、二十八の両日、総会をかねての一泊旅行を行なった。

植村会長（財務部長）以下四十三名の会員が参加、木田助役、頓戸市会議員も加わっての大世帯、往路の第二関門の一列車はほとんどが純会の会員、福山市に着ころには一同その場の家族的雰囲気を捨て切れず、のそのそと下車、福山では校友である同市の上田助役の出迎えをうけ、また氏の配慮による貸し切り観光バスで一路鯛網で名高い鞆の浦へ、そこから渡し船で目的地仙酔島へ渡り宿舎に入った。翌日は弁天島、皇后島が浮ぶ瀬戸内海を遊泳、眺望は絶佳、海中から岩壁上に建つ阿伏兎観音を仰ぎながらの背泳はまさにここならではのこと午後は福山市観光課の校友の案内で、国宝五重塔で有名な明王院同目優のバラ公園、市民会館等を見学、日本最大といわれる、日本鋼管福山工場に案内され、視察気分は満点、会員一同意気揚々と福山市を去った。

なお総会において次のように役員が改選された。

会長　植村英久（財務部長）
副会長　広瀬浩三（保険課長）
幹事長　関　克彦（清掃庶務係長）
幹事　広川実実（庶務課）　森田康義（社会課）　橋本正一（財政課）　吉見幸郎（衛生課）

純正会の一行

理事長に田中氏
福岡洋裁学院

田中和夫氏（昭32学一経・田中金物商会専務）は福岡洋裁学院設立代表者としてかねて設立に奔走されていたが、このほど福岡市今川一丁目（鉄筋ビル三階建て）に設立が決まり、同氏は理事長に就任された。また院長には心理、論理学博士の山口達郎元福岡県教育大学教授が就任された。

織田佐代治氏
親善使節にオーストラリアへ

池田市がオーストラリアのローゼンストン市との間に姉妹都市の提げいを結んだ一週年記念として池田市から親善使節をおくることになり、常議員織田佐代治氏（大14大法・関大評議員）は武田市長ら代表の二員として10月29日伊丹空港から二週間の予定で出発される。

福岡からも参加
本学・千里ニュータウンを見学
昭八会・第61回例会

旧制学部の昭八会第61回例会は九月二十三日秋分の日に、母校千里山学園と千里ニュータウンを見学して懇親会を開くというスケジュール。あいにくの雨もようで出席を気づかわれたが、名古屋、長浜、三田、笠岡、遠くは福岡から平井三郎君が参加して会員二十三名。午後一時に関大会館に勢ぞろいして、屋上から大学のキャンパスを展望し、創立80周年記念式典の記録映画（カラー）を見て感慨深いものがあった。

三時からマイクロバスで東洋一の規模を誇る千里ニュータウンを開発センター事務局長吉田一郎君の案内で一巡し、さらにカラーフィルムで着々と実現しつつある理想的な十五万都市の大構想を心ゆくまで見せてもらい、有意義な催しであった。

五時からの懇親会は吉田君の配慮でホール一杯にパーティ席を設営し、吉田夫人やサービス応援女性多数で盛宴、学歌斉唱を最後に七時閉会した。

▽出席会員　戸倉尋三（名古屋）　奥吉克之祐　木下忠夫　長沢健

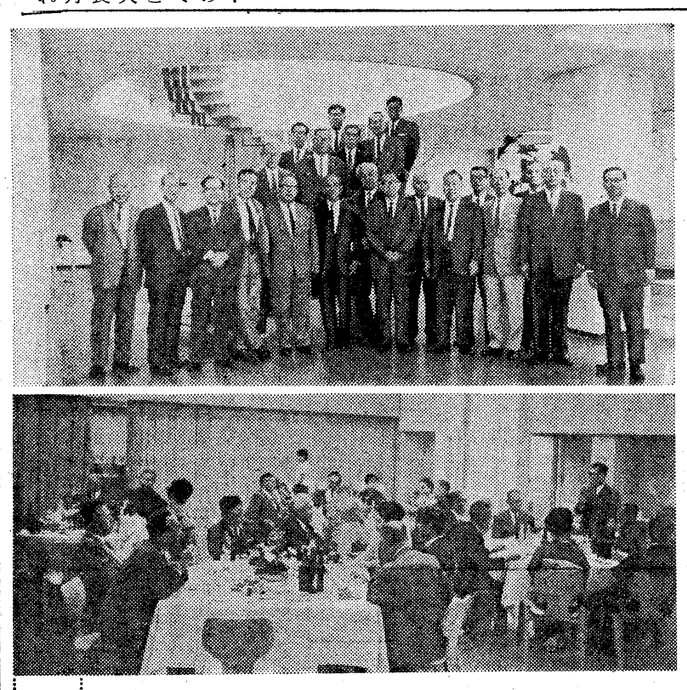

活躍する若い校友ら

○…　ことし本学を巣立ったばかりの若い校友や在学生が目ざましい活躍…○
○…をしている。モスクワ放送局の募集した論文に応募、見事佳作に入選…○
○…したのをはじめスポーツ親善使節や日本代表団に選ばれ東欧、中国に…○
○…派遣されることになった。　…○

江守君佳作に入選
モスクワ放送局の論文

◇…モスクワ放送局では日ソ友好促進をテーマとした論文を募集していたが、これに応募した江守和一君（昭41学一法・江守バルブ総務部）の「我兄弟」が見事に佳作に入選。同君が募集を知ったのは一月十七日、卒業記念の一つにと思い筆をとり卒業式の前日、三月十八日モスクワに発送、七月三十一日からの日本向け放送で入選を知ったが、正式〝佳作入選〟の通知があったのは九月二十六日で応募作品はモスクワ放送局で翻訳、ソ連人で審査されたもの。

江守君は入選について次のような感想を寄せられた。

私の誕生日（八月二十日）の前に入選を知ったことは私にとっては最高のプレゼントであり。このことは生涯を通じての最良の誕生日の一つでした。作品応募に際し数人の友人に検討して貰ったが良い返事を得たので勇気づけられ応募、日ソ友好に尽された〝鳩山元首相に捧げる〟というかたちでペンをとりました。

入賞は大へん困難だと思ったのですが多くの応募者中から選ばれたのは、私の日ソ友好を願う気持がソ連の人々に理解してもらえたのだと喜んでいます。

なお同君は大阪市民から百名選ばれる大阪市政モニター（西区一名）に選ばれ、微力ながら市政に協力したいと述べられていた。

スポーツ親善使節
丸木君、チェコなどで柔道

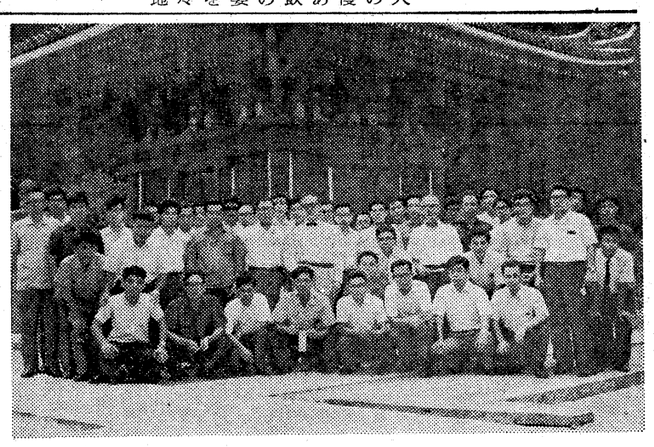

◇…丸木英二君（昭41学一経卒）は今回外務省派遣スポーツ（柔道）親善使節として目大の松下三郎氏とともにポーランド、チェコスロバキアに一ヵ月間柔道指導に派遣されることになった。

出発は十月十五日羽田発、帰国は十一月十五日羽田着の予定で十月二十四日まではチェコのプラハ中心に、二十五日から十一月十四日まではポーランドのワルシャワ中心に日本の国技、柔道を披れきすることになっている。丸木君は「関西学柔連盟を通じ講道館から突然お話があってお受けしたが大いに頑張りたい」と語っておられた。

同君は柔道四段、昨年は全日本学生中量級に優勝、本年は全日本無差別級試合にも出場された。

兄弟が日本代表団に
レスリング親善試合に中国へ

◇…商学部四年に在学中の レスリング部の中本邦夫君（クレコローマンバンタム級）はお兄さんの定夫氏（昭39学一法卒）とともに十月四日から十月二十八日まで中華人民共和国の北京など六都市で開かれる第一回日中シュワ・ジャオ競技会レスリング親善試合の日本代表団に選ばれた。この日本代表団は、監督、コーチを含めて十六名で、お兄さんは選手兼コーチとして同行した。

関大神戸ゴルフ会発足
第一回、向井氏が優勝

神戸関大クラブではゴルフ愛好者たちが集まってゴルフ会を結成九月十二日菊水カンツリークラブで開かれる第一回日中シュワ

中島氏に功労章
毎日新聞運動部長、本学二人目

中島直矢毎日新聞大阪本社運動部長（昭11年専経卒・本学陸友会副会長）が日本学生陸上競技連合から功労章を受けた。

九月三日、東京・国立競技場で行なわれた天皇賜杯第三十五回日本学生陸上競技対校選手権大会第二日の開会式終了後授与式が行なわれ、中島氏はじめ十二人に「多年に学生陸上競技の普及発達に貢献した」と功労章が贈られた。

生運日本学生陸上競技連合

献した」と功労章が贈られた。

中島氏の陸上競技歴は佐賀県三養基中時代、千六百メートルリレー走者として中学日本記録をだして優勝、本学時代は昭和十年関西学生選手権四百メートル優勝のほか、千六百メートルリレー走者として優勝、三十年から日本陸上競技連盟参与であるなお中島氏の功労章受賞は本学では戸上研之氏につぐ二人目。

浅田良夫氏（昭40学一経・浅田商店勤務）は七月三十一日死去自宅は大阪浪速区敷津町二丁目一

村井敏宏氏（昭39学一法・日本楽器勤務）は八月五日十津川村で自動車事故により死去、八月八日葬儀、自宅寝屋川市三井五六四

柿本健一氏（昭28院修又・大阪家庭裁判所勤務）は交通事故で死去、自宅は枚方市禁野日本住宅公団第一団地第一三号館五号。

岩本新太郎氏　法学部教授岩本慧氏ご尊父新太郎さんは九月十四日午後十一時逝去。告別式は九月十六日、鳥取県東伯郡東伯町大字杉下二三二の実家で執行された。

元大阪府労働部長
寒川労働コンサルタント

所長　寒川喜一（かわ）

事務所　大阪市西区土佐堀通三ノ一九（西和ビル）
電話　大阪（四二一）一八三八〇〇番
住所　大阪市西区南堀江立花通五の一九
市住南堀江住宅四〇八
電話　大阪（五四一）五〇九五番

あの日あの時

関大OBで、ゴルフ愛好者が作っている「大和会」でも、異色があるのは織田作代治氏（大正14年大法卒）官職を辞めてから各方面に活躍し、宝塚商原カントリークラブの支配人もして、二十貫の巨躯で精力的に働いているが、去る九月九日の大和会例会で見事二等に入賞し、賞品をかかえて喜び勇んで池田市の自宅へ帰ったとき、奥さんが「こんなものが来ていますよ」と一通の書状を見せた。それがなんと、六十五才以上の人に出された敬老の日の招待状である。「若いつもりで二等賞をかかえて帰った私は、ギャフンと参りましたね。敬老される年になったか、と」招待状と賞品を前にしておられるらしい顔をしたとか。

× × ×

交通戦争、死亡二万人突破と、交通事故絶滅キャンペーンが、新聞やテレビで展開されているさ中の十月三日、NHKの朝の番組にひょっこり大森俊次氏（昭30年学二法、校友会常議員広報部）の顔が大写しに登場した。全国特定郵便局長会会長であり、今市郵便局長でもある。その郵便局は国道一号線に沿い、まさに交通の難所、そこで歩行者用の横断陸橋が作られた訳だが、その橋がちょうど郵便局の玄関に作られ、視界から消えてしまった。テレビでは喜んだ人の話と、この橋のため人目につかなくなり、商売不振をかこつ付近の人々の話が伝えられていたが、大森氏曰く「かつては、市電今市停留所前といっていたのが、このごろは橋下の郵便局ということになりました。変な気持です。そして利用者も所在が目につき難いので幾分減少しましたが、なおに、いたましい交通禍から歩行者を護る施設ですから……」と温顔をほころばしていた。

解雇　本会事務職員田矢英嗣、福井洋の両名は、昭和四十一年六月三十日付で解雇しました。

関西大学校友会

鉄骨・橋梁
株式会社 春本鐵工所
大阪市大正区南恩加島町1の151

芦ノ葉会
株式会社泉州銀行
連絡先　岸和田市宮本町二五七番地　本店内
TEL（岸貝）二局四三二代表

塩化マグネシウム
フレークニガリ
臭素及臭素塩類
臭化水素酸
硫酸マグネシウム
苦汁加里塩
軽質炭酸マグネシウム
水酸化マグネシウム
炭酸マグネシヤ成型保温材
ゴム用炭酸マグネシヤ
ホワイトカーボン
炭酸カルシウム
ソーダ灰
硅酸曹達
塩化カルシウム
化学石膏
其他化学工業薬品全般
大阪苦汁商工株式会社
取締役社長　木村弥策
大阪市東区北浜1の6（野村ビル内）
TEL（231）3581～5番

リンゴとハチミツ入り
ハウスバーモントカレー
120g 60円・240g 110円
ハウス食品工業株式会社
札幌・東京・名古屋・大阪・広島・福岡

MIYAMAE
宮前産業株式会社
取締役社長　宮前邦雄（昭和16年卒）
大阪市浪速区大国町一ノ一二二番地ノ一八
電話（六三一）三六七五～七
農場　京都府宇治市木幡南山
電話　宇治（〇七七四）②八二三番

電子計算機
会計機
加算機
バロース日本総代理店
株式会社 高千穂交易
取締役社長　鍵谷武雄
（本社）大阪市北区小松原町27番地
（大阪富国生命ビル）
TEL. 大阪（312）4973代表

11月12日に 前夜祭

企画・日程決まる
体育館とグランドで

第六回千里祭は十一月十七日から二十日まで千里山学舎一帯において催されることになっているがそれに先立って十二日（土曜日）に前夜祭が挙行される。

例年、前夜祭は、大阪市内で行なわれていたが、今年度は、大学内の体育館およびグランドで催されることになった。前夜祭の主な企画内容は次の要領においておこなわれる。

前夜祭第一部（グランド）
12時30分　パートパレード
14時　仮装行列
15時　乱舞
15時30分――終了予定

前夜祭第二部（体育館）
16時　グリー・男声合唱
16時30分　吟詩
17時ころ　軽音楽演奏
18時ころ　ギター演奏
18時30分　落語
19時ころ――終了予定

となっており、第一部がスポーツ関係、第二部が音楽・演奏の祭典として区分されている。

なお今回の千里祭のスローガンは「主体性の伸展と外壁の透徹へ」となっており、私学の特色を生かした、全学一体となったアカデミックフェスティバルと規定しており、大いに〝学生自治活動発揮の場〟を通じて有意義な大学祭にするとのことである。現在まで判明している千里祭の講演会の講師もその点から十分検討され、中国の報告を折りまぜて大宅壮一氏に文化革命後の中国を講演の予定に挙げたり、また、漫画家の手塚治虫氏を予定したり、元厚相中山マサ氏、漫談電通社長湯浅佑一氏なども講演する予定になっている。

企画は、その他映画などは本契約に入っている模様であるが詳細は未定で多数交渉中の段階のようである。

千里祭近づく

充実した千里祭を

千里祭実行委員長　内藤恒也

前期試験も終りました。学生諸君にとって出来、不出来にかかわらずほっと安堵の吐息をもらされた事でありましょう。なかんずく一年次生にとっては入学以来初めての試験であり高校時代とかって違ったものであって当惑された事と思います。さて、後一月程で大学祭が挙行されることになって居ります。「大学祭なのです！千里祭と命名されて以来本年で六回目を迎えるのであります。ところで大学祭とは、それほど重要なものなのでしょうか。（これを学生諸君も感じられるであろう事を考慮して、いかにわたり維持する事は難かしい問題でありましょう。しかし私達は、否、関西大学はこれを基礎として更に飛躍する事を期したのであります」始め良ければ終り良し〟の言葉の示すように私達はそれほど初期の一つのエポックを迎えようとしております。

大学祭なのです！

千里祭と命名されて以来本年で六回目を迎えるのであります。ところで大学祭とは、それほど重要なものなのでしょうか。（これを学生諸君も感じられるであろう事を考慮して、いかなる点に於て重要であり必要であるかを考えてみたいと思います。

まず大学祭の主体は学生であり学生が第一主体である事は論を待ちませんが、果して他よりの協力参加がなされない大学祭が意義あるものであるか、又実施が可能なものであるでしょうか。まして大学は私立大学であります。従って大学は傷害をしたら赤い血潮が吹き出る善悪宴楽の心を持つ生身の人間であるはずです。そして建学の精神あるいは校風といった心根を持つ健全な人間であります。人間は完全ではありません。神の創造は人間をして努力を怠らない生物としてこの世につかわしめた所以であります。人間は努力する事、鍛練する事を生まれながらにして義務づけられ、より完全な人間として成長する事を要求されたのであります。つまり大学祭は生身の人間である私立大学にとって努力鍛練の一つの結果として相互に示し合い次期への努力への布石となるものであります。完全でない人間の故に互いが協力し補足し合うのは当然でありましょう。

更に次期への布石としての大学祭が私立大学である故に即ち互いが補足し合う必要のある自由なる立場で建学の精神を持つ故に他大学（他人）に頼を見ない個性を有するのであり、また個性を有するのでありましょう。

現在数多くの団体、個人の出演、出場よりの企画の予定がなされて居り我々実行委員会も彼等に期待し大学祭すなわち次期の布石一年間の総括の場としての意義を十二分に果たされんことを期待して充実した悔いなきものにしたいと思っております。

さらに、私達学生の一年間の汗の結晶でもありますし、同時に今後の飛躍への布石でもありますので、校友のかたがたも含めて、広く市民のみなさんに十分味わっていただくべく努力をいたしております。企画も催物も、そういった点から十分に検討を加え充実した千里祭を挙行する所存でありますので、ぜひとも多数のかたがたの参加を望む次第です。

文化交流と〝心の掛け橋〟に
邦楽、沖縄に演奏旅行

関西大学文化会邦楽部は、来春三月に一週間滞在する予定で、演奏旅行に沖縄を訪れる。

邦楽部は、本年で創立三十周年を迎え、去る七月三日には御堂会館でその記念演奏会を盛大に催し大いに自信をつけてきた。邦楽の持つ性格上、非常に地味であるが最近では常に関西学生邦楽界だけでなく、全国の学生邦楽界のリーダーにふさわしい活躍ぶりを見せている。十一月には千里祭と文化会の邦楽祭で、このところ演奏会が折り重なっており、沖縄演奏も控えて連日練習に余念がない。

邦楽部が演奏旅行で沖縄へ行くきっかけになったのは、一昨年の五月に沖縄舞踊の昭和三十九年度沖縄芸術祭アカデミー賞を受賞した真名佳子舞踊団が大阪に来た時にはじまる。その舞踊団一行の団員数名が邦楽部を訪れ、日本の古典音楽である邦楽をぜひ沖縄で演奏して欲しいと要望されたのに対して邦楽部がその趣旨に賛同して演奏会を約束していたもの。現在沖縄は、アメリカの統治下にあるが、その沖縄の人々にも日本の古典音楽〝邦楽〟を観賞してもらい、邦楽を通じて沖縄の人々の心と本土の人々の心を結ぶ「心の掛け橋」となり、日・琉・米の文化交流、あるいは日琉親善の一助となるんとするものである。

なお、十一月には会場等の下検分に数名が出発することになっており、その結果、正式に日程・会場等が決定するが、現在、邦楽部が予定している日程および会場は次のとおりである。

三月十一日　大阪出発
三月十五日　沖縄　着
三月二十二日沖縄出発
三月二十九日　帰阪

那覇　琉球新報社ホール
コザ　琉米センター

沖縄を訪れる邦楽部一行は35名で、当地では琉球新報社の後援を受けることになっており、校友会沖縄支部も強力に支援することになっている。

馬術選手権で優勝

関西学生馬術選手権が九月七日行なわれ、赤井義照（商三）君が初優勝をとげ、若原尚（商四）君も三位に入賞した。

サークルめぐり

航空部
大空に雄壮な夢
要求される精神面の統一

関西大学体育会航空部の発展を辿ってみると、昭和五年、他校七校と共に、城東旧練兵所で航空研究会を結成したのが始めで、昭和七年には、現在も続いている学生航空運盟に加入、それ以来、昭和十二年大陸に戦雲が起るまで、関大航空部は学生航空界の指導的役割を果して来た。

昭和十二年ごろから昭和三十年に学生グライダー選手権大会が行われるまで、若人のグライダーへかける情熱は実現されず、あの雄壮な滑空姿勢が見られなかったのであった。

しかし、昭和三十五年前後、只一機も所有機のなかった関大航空部は、当時の幹部の血の出るような努力により、学生航空運盟より初級機を借り受けて、実際的な練習に入った。昭和三十九年四月には、先輩諸兄や学校当局の強力な支援、さらに現役学生のアルバイトにより購入した、国産最高機三田Ⅲ型ソアラーが関大のグランドにその勇姿を現わし、その機体で、現在部員一同、日夜練習に励んだ結果、ここ二、三年の間に、中川君はグライダーでは至難の記録である耐空時間、五時間を飛び林君は、五十八分間耐空して関西グライダー界を担う程の実力をたくわえてきた。

グライダーの練習は、かなり広い場所を必要とする為、他のクラブの様に学校内では出来ず、高松、岡山、富山、福井の各空港で年間五、六回、一回1週間程度の期間で練習している。夏は蛇も死ぬという炎天の下で、冬は木枯の吹く凍りつくような滑走路で毎朝五時に起床し、日の出から日の入まで上級生の指揮下で、下級生を優先的にグライダー練習をする（他のクラブの様に、高等学校時代に一度も経験しなかった者がほとんどである為四年間に一人前のグライダー人に成る為には一年生の最初の合宿から教官と同乗して高度三・四百米の高さまで飛ばすのである。）グライダーは地球より離れる為に少しの気のゆるみが、また他の飛行機と共に滑走路を使用している為、一瞬のミスも大きな事故へとつながる為、部員個人個人は細心の注意とたいたんな心を要求される。その反面練習を終って宿舎で全部員がなごやかに一日を反省する時、すがすがしい気持になる。このように、寝食を共にして上級生の下、全部員は規律正しい合宿生活を営みながら協調性と自主性を養ないつつ、航空技術修得並びに、航空に関する学術調査研究を行い併せて部員の人格相互の親睦を計っている。

この様にして四年間を過し、社会人になっても、この苦しいそして静かな大空をスイスイと飛ぶ楽しい経験を生かして、社会人となっても、協調性のあるそして、ファイトある人間になる様努力している。

現在我が部は中級免許所有者十一人、教育免許所有者一人を有している。今後、戦前の様に学生航空界を担うクラブにしていきたいと思っている。

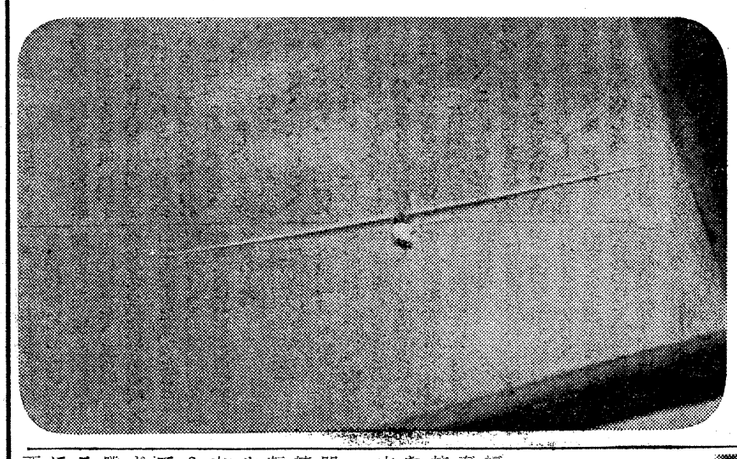

関西学生卓球リーグ
六年ぶりで王座に
赤山・柏原らが活躍

九月十七日午前九時半から大阪福島体育館で関西学生卓球リーグ春秋王座決定戦、関大（秋の優勝校）対関学（春の優勝校）戦が行なわれ、関大が4―3で辛勝し、六年ぶりで王座についた。

試合はダブルスで2点先取した関大が有利に立ったかに見えたが続くシングルスで3点連取され逆転、苦境に立った。ここでシングルス四番手、赤山が関学の左腕遠山にストレート勝ちして追いつき3―3のタイに持ち込んだ。そして最後は新人柏原がシェークハンド古田のカットを打ちくずして辛勝し、関大に勝利をもたらした。この結果、関大は六年ぶりに王座につき、十一月京都で行なわれる西日本学生王座決定戦に関西代表として出場することになった。

なお、九月十日に行なわれた関西学生卓球秋季リーグ戦において関大は4勝1敗の成績で優勝している。

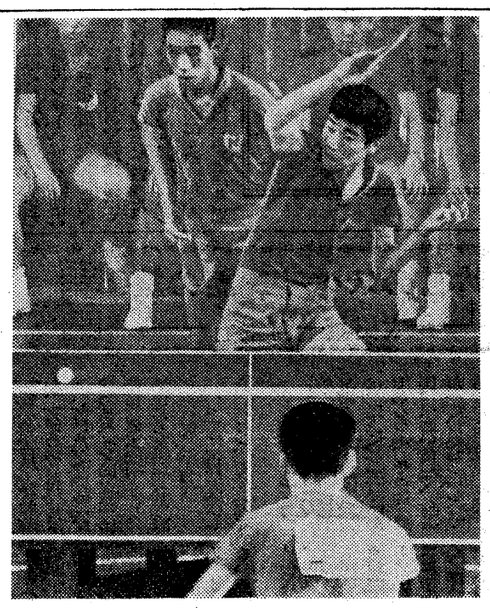

宮本のスマッシュ決まる　ダブルス第2セット宮本■赤山組（関大）18―13匠・古田組（関学）のとき

誠之館にBGM装置
試験的にKBCの運営で

バック・グラウンド・ミュージック（略称BGM）は、「音の空気」といわれるように、無意識のうちに、人間の中枢神経を刺激して円滑な精神活動に寄与するといわれ、最近、学校や職場などでよく利用されている。

関西大学でも誠之館は学生の唯一の憩いの場であるが、混雑などによる騒音が激しく特に誠之館2階ホールでは、音量調整アンプと十四個のスピーカーを取り付け、放送研究会が運営に当たるため放送研究会部室内に器具が取り付けられた。

なお放送時間及び放送内容は、午前九時―午後五時までとし、セミクラシックが中心で、落ち着いた雰囲気をかもし出し、柔らかなもので、気分を和らげ、ほぐすものというものに限定されるもようである。

階ホールなどは、せっかくの憩いの場としての機能さえ果し得なくしている状態である。こういった状態を少しでも緩和し、雰囲気を和らげるためにも、今回、誠之館2階ホールにも試験的にBGMを取り入れて情操教育の一環としての教育効果も狙おうというもの。

設置場所は現在生協が使用している喫茶室と談話室の誠之館2階

剣道も八年ぶり三度目
関西学生　宿敵関学を下す

第十四回関西学生剣道優勝大会は、九月十八日早前十時から神戸市立中央体育館で二十九校の参加のもとに開かれた。体育館内は、白熱した試合、熱気を帯びていたが結局、関大、関学、同大、立命がベスト4に勝ち残り、決勝は、関大対関学の争いとなり、三年連続同じ顔合わせとなった。

決勝戦は大熱戦で、関学が勝ち点、本数ともに1リードのうちに大将戦を迎え、関大白藤が2本勝ちして、関学を本数でリードして八年ぶり三度目の優勝をとげた。

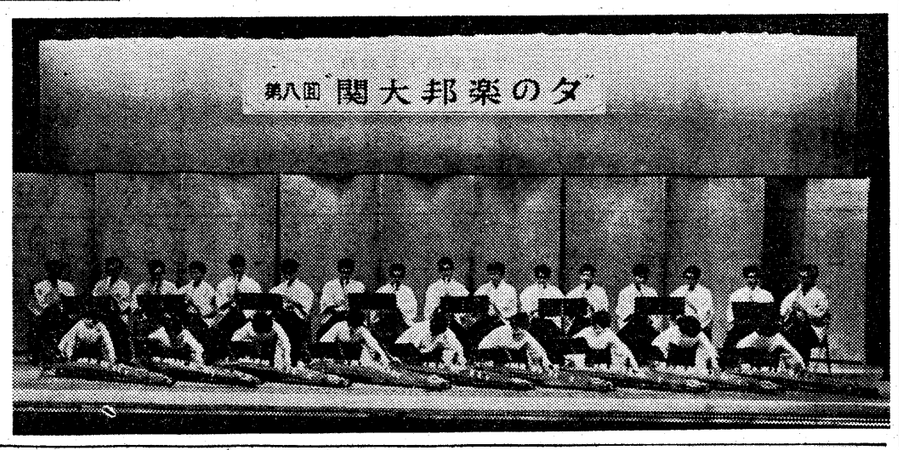

野球部は振わず
関六秋季リーグ

関西六大学野球秋季野球リーグにおいて関西大学野球部は、初戦の竜大戦にストレート敗けをし、次ぐ対同大戦にも敗れた。やっと立命戦で勝ち星をあげたが、すでに優勝戦線から遠ざかっており、関大ファンをやきもきさせている。

リーグ戦途中で監督の交代もあったが、早く立ち直って関西の雄に復帰してほしいものである。

阪和・天王寺
西下胃腸病院（入院随時 健保取扱）
院長　西下正己
大阪市天王寺区北河堀町54（天王寺ステーションビル東二百米）
電（771）2450・7063

わたしの立場

ダイヤモンド商会長　大石勝

大正年代の日本でのコーヒーは東京でも、大阪でも、まだ日本人の嗜好飲料にはなっていなかった。それがいまでは、日本人の生活必需品として重要輸入品目の一つに加えられているのであるが、ここまで普及の道をひらいたのは、七之助という私の先代であった。私は、福島学舎の最後の卒業生の一人であるが、そのころからすでにコーヒーの輸入焙煎、さらに宣伝販売が家業となっていたから、私はコーヒーの中で成人したようなものである。二代目の当主となってからでも三十年。あとさきで四十年に余るコーヒーの中での生活で、私一人が飲んだコーヒーの量は、昨年末で五千瓶に近づいた。一人の飲用量としては世界中でも古今にかけてちょっと比類のない驚くべき数量である。最も多く飲んだ若いころは一日に五十杯、六十才になった今でも五、六杯は必ず飲んでいる。

日本には、コーヒーは胃によくないという迷信もあるようだが、私はすこぶる健康である。特に考えごとをしたり、書きものをしたりするときには良くそうである。世間にはコーヒーの興奮性をおそれる人が多いけれども、それは正反対に興奮する精神を押え、思索を集中せしめる不思議な作用のあることについては余り知られていないようである。

欧米では、コーヒーを飲みながら政治や政策を論議するが日本では、酒でそれをする。一方は思索の飲みものであり、もう一方は気違い水である。そこに大きな違いの出来るのは当然であろう。

ともあれ、コーヒーの中で成人した私は、職業的必要というものにも鞭を打たれて、いつの間にかコーヒーの大家になってしまった。今日の日本では、コーヒーの智識を求めるのに文献の不自由はないけれども、例えばどんなに巧緻な原色刷りの動物の絵でも生きている実体を現わすことができないように、文献によるコーヒーの智識はしょせん文章に過ぎないのであって、その真実はみずからの実践的な体験にまつよりほかに方法はないのである。そういう意味で、私の四十年に余る体験は特に専門的であっただけに最も尊いものではないかと自認している。

太平洋戦争で、長崎橋畔にあった工場は跡かたもなく焼けてしまったけれども、そのときたった二つ、火はこうむったけれども、どうにか助かりそうな焙煎機一台を手入れして、同じ場所に工場を復活したのは昭和二十七年。何といっても長いブランクのあとだけに営業の再建にはひとかたならぬ苦労が伴ったけれども、いまではどうやら往年のダイヤモンドコーヒーの盛況に近づいている。

そして私は、人々に請われるままに喫茶店開業の指導をおこなったり、コーヒーの出し方や、扱い方の講習に招かれてゆくようなことが多くなった。むしろ今の私には、そんなことの方が楽しいのである。

（おおいし・まさる氏は昭3専法卒、大阪市大淀区本庄川崎町五の三、株式会社ダイヤモンド商会、電(371)一三一〇）

大島特許事務所
所主弁理士　大島武夫
弁理士　大島一公
大阪市西区江戸堀北通二丁目二十五番地（とみたビル）
電話（四四一）一一〇〇　一三九四（四四三）一六一五〇

コーキ印
各種袋物鞄嚢専門卸
株式会社 廣島屋本店
専務取締役　蔵田廣造
（昭和26年経営者）
営業所　大阪市東区博労町二丁目二六
TEL　大阪(261)二四三一

安定したコントロール・行きとどいたサービス・女性スコアラーによる採点法
近日阪神の村山選手来り皆様の指導に当たる
◆営業時間
午前10.00―午後10.00
◆料　金
1ゲーム（30球）　100円
◆年中無休
◆6打席・駐車可
休憩設備完備

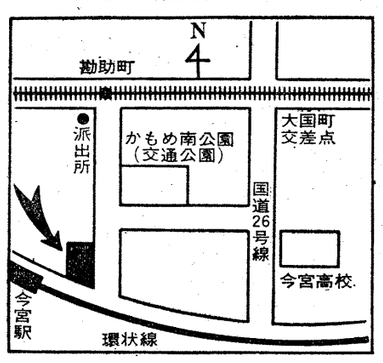

双葉バッティングセンター
大阪市浪速区大国町3―12　TEL（641）4876

新発売！
強化された肝臓保健薬
チオクタンS
疲れ・肌あれ・酒・タバコに
フジサワ薬品

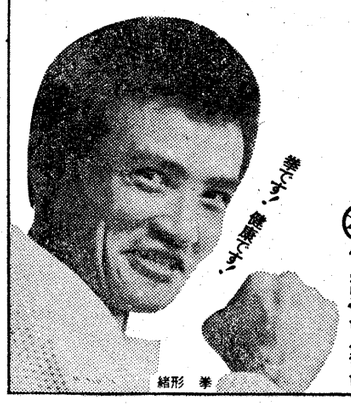

サンヨーオートリコンなら
超音波で自由に操縦できます
日本オートリコン
SANYO 三洋電機
19―R1型
現金正価78,000円 クレジット正価83,600円
サンヨーテレビジョン

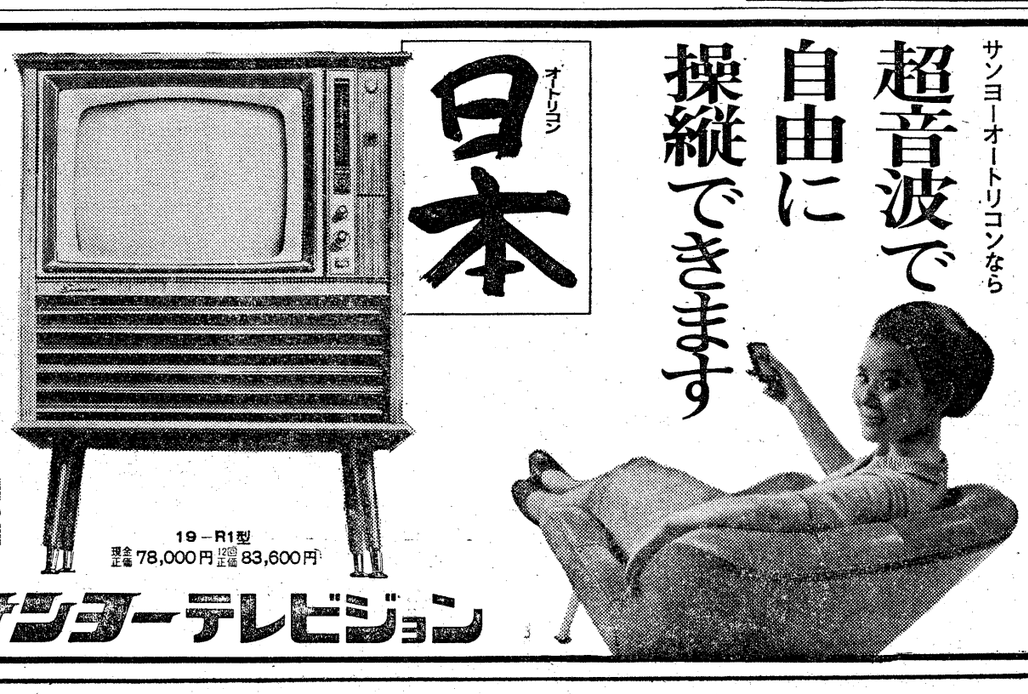

ソ連の幼稚園

恵まれた保育施設

子供に注ぐ国の愛情

米田和代

就園できぬ子供も

ソ連の学校や幼稚園の新学期は九月一日に始まり、それに間に合うよう横浜港を出発、八月三十日極東のナホトカ港に着きました。

この国の生後三カ月から六歳に至る就学前の子どもの教育施設はそれがあたかも義務教育であるかのごとき充実ぶりなのですが、施設が足りないのも事実で、働いていない母親の子供は就園できないのが現状でした。婦人の労働を必要とする社会情勢の中から生まれた施設なのですから当然なのですが、五カ年計画が終われば この問題もかたづき、どの子供も就園できるのだそうです。生後三カ月から三歳までは保育園で、三―四歳から六―七歳までは幼稚園で保育されます。朝は七時に登園し夜は七時まで、約十二時間を施設で過します。帰る時間はお母さんが迎えに来ればいつでも帰れますので子供によってまちまちです。十二時間の保育の内容は教育省から出るプログラムで全国（十五の共和国）で統一され、実に細かく記されていて、それが何かに片寄るのでなく、子供の発達段階から見て全般的に考えられているのです。多くの研究と実践から生まれた賜物で、なおも研究が重ねられています。

広く明るい保育室

幼稚園では毎朝九時過ぎから十五―三十分の課業の時間があります。これは体育面、音楽リズム、絵画や製作、国語、計算など日本の場合と変りない保育時間があります。これは体育面、音楽リズム、絵画や製作、国語、計算など日本の場合と変りない保育時間があって、年齢の小さいうちは遊びを中心に、就学前一年の子供は教科書と教具を中心に教や一部の文字教育がなされます。キエフの幼稚園で音楽の時間を参観しましたが、実に素直な子供の姿でした。一グループ二十五名の四歳の子供が音楽専門の先生の指導のもとに二十分間いろいろなリズム遊びを見せてくれました。音楽と体育はそれぞれ特別専門にそのコースを経た先生が指導し、その時間は担任と保母の二人の先生は助手的役目をしていました。子供に対する職員の数は多く、園児百十名に対し先生、医者、看護婦、コック、掃除婦、経理担当者、宿直員など、合わせて三十五名ほどです。先生は六時間勤務で交代し、一グループを四人で一日の保育をするわけです。保育室は広くて明るく、そのまわりに洗面所、ロッカールーム遊び場、寝室が各グループ毎に付設されています。とりわけ寝室は陽がよく当たり、大きなガラス窓が三方にめぐらされ、温室のような明るさでした。保育室の窓のそばには鉢植がいくつか並べられ、遊具は年齢に応じた複雑性を考慮に入れたものが置かれていました。部屋の中に動物を飼っているグループもあり、これは年齢の大きい方の子供たちが、自分たちで世話をするのだそうです。

お天気の良い日は課業がすめば全園児が幼稚園の庭で遊んだり散歩に出かけて、保育室にはお昼の食事まで誰もおりません。午後は睡眠を三時ごろまで二時間ぐらいとり、空気浴、からだふきをして四時に食事をします。子供は一日四度の食事をし、そのうち三度は施設でとり夕食は家庭でします。従って子供は両親と接する時間は短く、家庭生活の貴重な時間は週一度の休日で、その日は非常に楽しみなのだそうです。日曜日は家族づれが公園や博覧会々場に陸じい姿を見せ、両親の子供たちに対する愛情は、日本の場合と何ら変わることはありません。子煩悩で甘すぎるぐらいです。

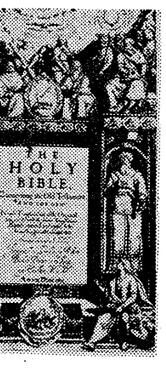
米田和代教諭

全部よいかは疑問

十七時間のシベリア鉄道の旅中で、にぎやかに話しかけてきた中学校の英語の先生だというボーダーさんは、幼稚園に行っている子供のこと、子供の教育のことを実にうれしそうに語っていました。夏休みの間、彼女は汽車に乗り込んで、インツーリストの仕事をしているのでした。彼女のはつらつとした明るい姿は、働く女性の理想的な姿ではないかという気がします。しかもこれは幼児教育の施設が備わっているからこそなのでしょう。わずかの期間に幼稚園施設を見て回り、人々の生活と子供の教育を大ざっぱに感じただけで、これも私一人の感想にすぎません。

この国の幼児教育の施設を見学した誰もが感ずることは、国が子供の教育に施している配慮の深さだと思います。最も国の恩恵を受けているのは子供だろうといわれていることが、この施設を見て、初めて実感となりました。モスクワやキエフで会った幼稚園の子供たちは明るくて、人なつこく、私たちもすぐ仲よしになり一緒に遊びもしました。淋しそうな顔もついぞ見かけませんでした。しかしながら、ハバロフスクの保育園にいた一歳から三歳の子供たちの無表情な活気のない姿があったことも事実で、この広大な土地と、いろんな民族の集まっているこの国の教育がすべてうまくいっているかどうかは疑問ですし、二十日間の駆け足旅行では、それを知る術もありませんでした。

（関大幼稚園教諭）

関西大学を築いた人々 ②

山岡順太郎

文学部教授　蘭田香融 ⓓ

山岡翁の人となり

昭和四年十一月、彼の一周忌に際して出版された「山岡順太郎伝」の筆者・鹿子木彦三郎は、山岡の人柄を評して、次のようにいっている。

（1）「翁は生まれつき至孝であった」

明治十六年九月、父山岡美章逝去するや、彼は東京の客舎にあったが、哀泣二昼夜におよんだという。のち住宅経営会社が阿倍野区田辺に住宅を営んだとき、その一地域に美章園の名をふしたのは、父の名前を記念しようとしたものであろう。

（2）「翁はまた多情多血の人であった」

彼は子供のころから涙もろい性質であり、靖献遺言をもっとも愛読した。山岡には三男三女あり、長男は倭、長女は桜、二女は心、三女は島、二男は旭、三男は敷である。合わせて、本居宣長の「敷島の大和心を人問わば旭に匂う山桜花」となる。その気風の一端を知るべきであろう。

（3）「翁は外貌頗る豪放濶達のように見えていたが、思慮は頗る周密であった」

そうであろう。でなければ、これだけの大をなしえなかったと思う。鹿子木氏の言をかりるならば「初見の人は翁を甘くみてかかるが、いずくんぞ知らん、彼は頭の天辺から足の爪先まで、翁によりて観測し尽されていたのを気づかずにいるのであります」と。同じ感想をもらす関大の先輩も少くない。

（4）「翁は非常に同情心に富んでいられた」

山岡は、部下の心を握ることが巧みであったというが、それは、平生からの同情深い恩顧に対し、部下が感奮したからであった。とくに自分が正規の教育を受けていないことから、逆境の青年に対する教育事業に並々ならぬ関心を示した。わが関西大学の育成に、全力を投入して悔いなかった理由もまたここにあった。

集まらない供託金

山岡を関西大学の経営に出馬させたものは、当時の理事柿崎欽吾の斡旋によるものであった。柿崎は大阪有数の弁護士として知られていたが、とくに大阪商船の顧問として、中橋や山岡とは年来昵懇の仲であった。

大正七年、文部省は近い将来に大学令を公布し、帝国大学以外の公私立大学に対しても同等の資格を認めるという意思を表明した。そこで本学も拡張委員会を設け、織田萬、和仁貞吉、柿崎欽吾の三理事をはじめ十名の委員を選び、募金運動に着手した。昇格のためには、文部省への供託金として六十万円、敷地買収・建築費として四十万円、合せて百万円が必要であったが、その十分の一も集まらなかった。東京の諸私学は相ついで昇格の動きを見せていたのに、本学は目途もつかなかった。思うに、この時期こそ本学史上における最大の危機というべきであった。もし昇格成らずば、専門学校に甘んじていなければならない。明治三十八年以来の「関西大学」の称号を返上し、再び「関西法律学校」の旧称に立ち戻らねばならないとしたら、それは本学の自殺に等しいのであろう。

柿崎は決意した「僕は一生の思い出として多くの青年たちのために背水の陣を敷こう」彼はまず大阪実業界の巨頭である山岡の出馬をうながしたのであった。山岡は欣然としてすすめに応じ、大正九年九月、評議員となり、十年九月、関大拡張後援会長となった。昇格の機運はようやく本格的な軌道に乗った。

"学の実化"を創唱

柿崎理事の招きに出馬

秀麗千里山に移転

昇格のためには旧来の福島学舎は狭隘に過ぎたので、当事者は早くから千里山に着目していた。ここ校舎が、現在の大学院ホールの地に建設された。五月一日、新緑の講堂で始業式が挙行された。そして同年六月五日、待望の大学令による文部省の認可が下った。時の文部大臣は、山岡の真逆の友、中橋徳五郎であった。

これより先、大正十一年四月、山岡は財団法人関西大学理事となり、さらに同年五月二十日、同総理事となった。山岡の関大への期待はますます大きく、理事会もあげて総理事に就任することを懇ようしたからであった。同じころ、学長織田萬がハーグの国際司法裁判所判事となり、学長を辞したので、山岡は学長事務を取扱い、学務と経営を併せて主掌する最高の責任者となった（のち大正十二年一月、正式に学長に任ず）

山岡をしてこれほどまでに関大に打込ませたものは何か。大正十年四月ごろ、彼は背中にヨウを患い、一時危篤を伝えられた。生死の関頭をさまようて、彼は実業界のみにあくせくする空しさを痛感したに違いない。人生において何か一つ有意義な、後世に残るような仕事をしておきたいと思ったに違いない。彼の実業家としての意欲は死ぬまで衰えなかったけれども、関大の経営に携ることを通じて、後進の教育に尽すという、また別のよろこびを味うことができたのではないだろうか。

設立され、十三―豊津間に電車開通し、千里山の「自然の秀麗」は大阪人の嘱目するところとなっていた。本学監事大鐘彦市は同電鉄の設立者の一人であり、敷地選定に斡旋の労をとり、大正九年四月、現在の第一学舎の敷地となっている一万五千坪を買入れたのであった。かくて千里山学舎建設の事業は、柿崎、大鐘、そして山岡の三者の手によって推進されてゆく。

大正十一年四月、まず大学予科を設置し、十月、第一次の生徒を迎えた。翌年、大学令による大学の開設を文部省に申請し、十月、文部省の認可を受けた。

敬服すべき達見

山岡が本学に残したものは、こうした土地や建物や施設ばかりではなかった。今日、関大の伝統的学風と謳われる「学の実化」という標語が、キャッチフレーズに巧みな山岡の創唱したものであることを、案外人は知っていないのではなかろうか。

山岡は総理事に就任するや「学理と実際の調和」「国際的精神の涵養」「外国語学習の必要」の三点を力説した。しかしてこれを要するに「学の実化」ということになる。世を挙げて学問至上主義の風潮が盛んな中に、敢然として「学の実化」の旗印を掲げて立った山岡の達見は敬服に値するであろう。経済都市大阪を背景にした関西大学の環境に想到するとき、山岡の指示した方向は決して誤っていなかったと思う。この学是を正しく継承してゆくところに本学の真の発展が約束されるのではなかろうか。

山岡の活躍した舞台は、第二次産業革命（電化）の進行する新興の意気壮んな大阪であった。関西大学は、山岡を経営の首脳に迎え入れることによって、新興大阪のエネルギーを吸収した。「学の実化」の学風は、また大阪の逞しさの表現ではなかったかと私は考える。

大正十五年十一月ごろより、彼は腎臓病のため、病床に親しむことが多くなった。宇奈月の独楽荘に静養して一時少康を得て、昭和二年九月、帰阪した。昭和三年五月ごろより病気再発。あたかも本学では昭和二年の紛擾事件あり、病床の山岡を悩ませるところが大きかった。十月、尿毒症と喘息を併発し、十一月、二十六日ついに帰らぬ人となった。年六十三才。同二十九日の四天王寺における葬儀には、関西大学理事教職員一同が葬儀委員となり、学生全部が参列焼香した。墓は金沢市の野田山にある。

題字は校友会会長　長岡野衛士筆

聖書飜訳小史

関大図書館コレクションによる

木下　清

旧新約聖書六十六巻の完成には約千七百年間もの長い年月を要したもので、今から約千八百年も以前の著作であるというから、現存している文献としてはかなり古い歴史を有している。そして聖書の著作に用いられた最初の言語は、旧約はヘブル語、新約はギリシャ語であった。それが今日では世界各国語に翻訳されている。

先きに本学所蔵の日本の聖書翻訳史を紹介したので、本号では邦語聖書に関係の深い英訳を中心とした外国語聖書の翻訳の跡を辿ってみよう。各種訳名に付した略号は（FL）が初版本（FA）がファクシミリ（R）が再版以降版でいずれも本学図書館に蔵されている五百余冊におよぶ聖書コレクションで、これはひろく全国に誇り得るものとして注目をあびている。

欽定訳聖書
初版の扉頁

◇七十人訳セプチュアジント（R）

紀元前二百五十年ごろギリシャ語が当時の流通語となっていたため、旧約に用いられたヘブル語が忘れられてきたので、これをギリシャ語に翻訳する必要が生じエジプトのアレキサンドリヤ市で七十二人の学者が集まってこれを完成したが、これを七十人訳と称し、聖書翻訳の皮切りといえよう。

◇シリヤ語訳（R）

一名ペレシットと呼び、訳者および場所は不明であるが紀元一七〇年ごろ。

◇ヴォルゲート訳（R）

第四世紀ごろ、ギリシャ語に代ってラテン語が当時外交上の文章に用いられるようになったので、ジェロームによって飜訳されたのである。以来三百年間英国における最初の聖書として使用された。

◇ウィクリフ訳（R）

このラテン語のヴォルゲートから二十二年間の努力の結果ついに初めて英語訳を完成したのがジョン・ウィクリフである。これは一三八五年であった。しかし当時の英訳を出版した。しかしロマ教会の非常な迫害にあい、ついに英国を脱してドイツに逃れて完成し英国に密送した。しかるに迫害はますます激しく、彼の密送した聖書はロンドンで焼き棄てられ、チンデールは火刑にあったが、彼は「主よ、英国王の眼を開かせ給え」との有名な言葉を残して一五二六年殉教の死を遂げた。

◇カバデル訳（FA）

一五三五年突然ロンドンで英語の新旧約全書が出現した。これはマイルス・カバデルのもので彼はルーテルのドイツ語訳、ヴォルゲートのラテン訳、チンデール訳等を参照して訳出に成功した。

◇グレート・バイブル（FA）

一五三九年チンデールの最後の祈りは早くも応えられた。すなわち英皇帝ヘンリー八世の公許によってカバデルが数人の学者の助を得て完成したもので実質的にはマシウ訳（FA）の改訂であった。皇帝の命で各教会に一冊宛置かしめたので「大聖書」と呼ばれた。

しかるに皇帝の聖書に対する恩念が変ったため聖書発刊は中止され、カトリック側では直ちに多くの新教の聖書を焼き棄てた。ついでエドワード六世は新教に好意をよせたが次のマリヤ女皇は再び新教に弾圧を加え新教徒は多く火刑にあって殺された。

◇ジェネバ聖書（FA）

マリヤ女皇の弾圧を逃れて、多くの聖書学者がスイスに逃れた。その学者たちによる改訳で、英訳の聖書で初めて節を分ちたことで知られ特にピュウリタンに愛用された。一五六〇年のことである。

◇監督聖書（FA）

前記のジェネバ聖書に対抗して大監督パアカアが八人の監督たちとともに一五六八年に作ったが内容はお粗末なものといわれている。

◇リームズ・ドウエイ訳（R）（FA）

カトリック公認の聖書で、新約は一五八二年、旧約は一六一〇年完成で「監督聖書」に刺激されてできたものである。

◇欽定訳聖書（R）（FA）

一六一一年、ついにジェームスング・ジェームス・ヴァージョンは五十四人の学者、教職たちが委員に挙げられ、そのころ訳出されていた各国語の聖書を比較研究し、二年九カ月の努力の後完成した。その文体の壮重にして典雅、権威は立派なもので、これが英国の文学、宗教、政治におよぼした感化は実に測り知るべからざるものがある。

本学のコレクションに所蔵する欽定訳初版所蔵のシカゴ・ニューベリー図書館のファクシミリを本稿に掲げた。

また、一八二一年ロンドン版の欽定訳聖書は本学が誇る稀覯本で、今より一四五年前刊行にかかり、竪43㎝、横27㎝、厚さ10㎝の本総皮装丁の豪華版で、旧新約全書で、現今の日本にこれより古いものは日本聖書協会に蔵する仏語訳新旧約全書が一冊あるに過ぎない。

◇改訳聖書（R）（FL）

RV訳と呼ばれるもので、欽定訳AVより二五〇年をへて、考古学上、言語学上の改訂気運が起こり、新約は一八八一年、全巻は一八八五年完成した。改訳は語義の正確を期したがAVのもつ英語の美しさはそこなわれたといわれている。

最近このRV訳の初版本寄贈の申し出が関大YMCAによせられ関係者をよろこばせている。

◇20世紀以後

十九世紀末からは個人訳、実験訳時代といわれグッドスピード訳（R）ウェイマス訳（R）モファット訳（R）があり、米国では、一九〇一年にASVと呼ばれる米国標準訳（R）これの改訂のRSVすなわち改訂標準版（R）さらにNASV新米国標準訳がつづいた。英国でも一九六一年現代語訳のニューイングリッシュ・バイブル（FL）刊行はご存知のとおり。

◇その他

前述の他に多くの個人訳、教派訳やカトリック訳があり、紙幅の都合上割愛したが、聖書書誌の立場をはなれても、古代英語研究上貴重なゴシック、アングロサクソン、旧マーシヤ語、ノーサンプヤ語の各聖書があり、今も古代英語の形態を遺していると考えられるアイスランド語、英連合王国のつウエースルズ語（ケルティック系）の聖書など、英文学研究の面からも、わが聖書コレクションは興味の尽きないものがある。

【昭13大法　関大キリスト教青年会理事　日本合成化学工業調査役】

片言のスペイン語の旅

太田鶏一博士著

異色ある旅行記

林　信夫

関西大学工学部教授太田鶏一博士は、かねがね、文才のある先生とは聞いていたが、近著「片言のスペイン語の旅」は豊富な写真説明もあり、異色ある旅行記として誠に興味深く読んだ。

かつては世界を風びしたスペイン、そのスペイン語を語る国民や民族は、地上にあふれていたであろうが、その後、英国、米国の台頭で、英語が一応世界語と化しつつある中に、根強くスペイン語を守る国々――この旅行記はスペイン語のメッカ南米に力が注がれている。NHKのスペイン語入門講座をラジオで学んだだけで勇敢に "Que eseráserá" とすっとぼけた味をふんだんに上手にし、南米奥地の日本人移住者に喜ばれた筆者の思いやりのある旅行の準備、京都の舞扇子一本で、酒場でスキヤキソング（上を向いて歩こう）をバンドが歌手に歌わした巧まざる外交手腕に、太田博士の真面目をみるなど題名に似つかぬ、さすが文筆の人の著書であると感心した。（A6判三〇一ページ、京都白川書院版、三七〇円）

マイペースで飲もう
アサヒスタイニー

移転

▽森幹雄（昭38学一法　大阪市消防局）大阪市北区西野下之町一一北市民病院三階三〇〇号
▽門田与夫（昭38学一商　渋谷金属産業）堺市戎之町東四丁目二一
▽山下和英（昭34学一商　第三相互銀行津支店）三重県津市船頭町津興一六八二
▽山田実（昭40学一商　井野会計事務所）八尾市洪川町三丁目二の三三
▽吉田昌弘（昭39学一経　扶桑相互銀行本店）鳥取市田島子大森扶桑銀行本店内
▽吉永知之（昭26学二法　大阪市役所）吹田市青山台四丁目一三番一号
▽吉本真義（昭6大法　大阪府勤労者福祉協会野田労働福祉館）大阪市東淀川区木川西之町三丁目一七
▽吉本秀雄（昭33学一法　大阪府社会保険診療報酬支払基金）大阪府泉北郡高石町西取石三丁目一八番三三号
▽和田孝雄（昭26学一経　近畿相互銀行茨木支店）茨木市新庄町一〇の一七
▽和田武夫（昭27学一経　松竹KK大阪支店）大阪市阿倍区阪南町一丁目三九番一〇号
▽渡辺武夫（昭37学一経　東京ラレス工業㈱）相模原市上溝五号五〇七五の三八の五
▽岩坂公宏（昭28短一商経　日瑞貿易㈱）枚方市牧野本町二丁目六一一七
▽木下利成（昭37学一商　有限会社中央損保鑑定事務所）神奈川県相模原市上鶴間三八三七
▽芦田浩伶（昭36学二経　東洋ゴム工業）尼崎市稲葉荘四丁目二四
▽荒川虎一郎（昭8旧大法　大阪化粧品高報社）寝屋川市豊野町二の一
▽石部勝治（昭34学二経　大和証券）枚方市山の上七八の二二
▽石原清次（昭41学一法　大阪通商産業局）枚方市堤町四の四
▽石村俊夫（昭41学一法　大阪市場）布施市高井田一三四一鴨高文化住宅下3号
▽井上秀雄（昭28学一法　大阪市立中野中学校）松原市立部町七七
▽井上治孝（昭37工金　日本金属工業大阪支店）西宮市小曽根町三丁目一番三一号
▽井上悦治（昭40学一法）西宮市小曽根町三丁目一番三一号
▽石鍋嗣夫（昭33学一法　三菱信託銀行仙台支店）仙台市原町小田原瓦山三七九二〇丸本台ノ原アパート四〇二号
▽池上いさむ（昭28学一商　岩井産業広島支店）広島県佐伯郡五日市町吉見新開一八〇四の一〇〇安藤華園
▽今里幸雄（昭30学二法　十条製紙）都島区高倉町二一六四マンション高倉苑
▽岩崎重信（昭40学一工金　池見鉄工）横浜市港北区長津田一七一八
▽今村英俊（昭37学一法　兵庫相互銀行甲南支店）神戸市東灘区本山町森四〇九の二清雲荘内
▽井貞進（昭30学一経　日本通運大阪支店）吹田市佐竹台二丁目A二三一一〇九
▽上野勝則（昭40学一法　日立造船）大阪市浪速区下寺町三の六の一
▽上野興次（昭39学一商　出口パッキング工業所）大阪市旭区新森小路北四丁目二
▽上野剛（昭38旧大経　日証金堺支社）寝屋川市木田六六〇
▽上原保男（昭28学一法　法務省刑事局）東京都大田区北馬込一丁目七番一五一〇二号
▽上田宗次郎（昭7二商　大阪府商工経済研究所）大阪市旭区橋寺町三七一一六
▽上田譲（昭17学三法　高槻市水道部）高槻市上田辺一六一二二
▽梅原聡一（昭34学一商　阪本印刷）豊中市本町三丁目三一七
▽梅沢誠治（昭17専一経　大阪府刷教育委員会）堺市東雲東町二丁六の八
▽海野俊雄（昭35学一商　丸栄商店）大阪東区和泉町二の六
▽内林一雄（昭34学一商　東洋端子大阪営業所）西宮市上甲東園三の六五
▽江藤隆夫（昭41学一法　赤福）宝塚市伊子志二丁目5番三十二号
▽興田良市（昭9専二法　幸福銀行本店）枚方市渚南町一七の二三
▽太田出雄（昭31学一経　大三会）大津市逢坂二丁目五の一八
▽大杉芳郎（昭39学一文新　寿乳児）泉北郡高石町東羽衣二の一〇の一四
▽大河原進（昭36学一法　入丸産業）吹田市藤白台二丁目二番地B三二一四〇五
▽大西清（昭30学一法　産業新聞）布施市高井田一三一三サンケイ新聞布施通信部
▽大西文哉（昭40学一法　安藤建設）西宮市甲子園口五丁目七の二
▽大比賀正実（昭和31学二経　神戸大学医学部）神戸市長田区前原町一丁目三四一一六
▽興野武（昭34学一法　大阪市役所）吹田市佐竹台一一五A二四一二〇二
▽興村礼一郎（昭40学一工化　日本油化学工業）神戸市垂水区星陵台五丁目三番七号
▽藤山栄一（昭30学一経）西淀川区姫島町二の一〇
▽山口勝（昭36学一法　凸版印刷関西事業部）吹田市千里山八四七一一
▽加治木朗（昭15専一商　経営指導員）鹿児島県川内市花木町一〇一一九
▽神保宏司（昭40学一法　今西組）布施市御厨五〇九の三
▽片寄和三郎（昭28学二経　大阪市立文の里中学校）八尾市西山本町四の一一九
▽木下善美（昭30学二経　大阪市立矢田中学校）東住吉区田辺西ノ町二一八三
▽木村吉治（昭32学一法　弁護士）堺市鳳東町二丁目一八三の五
▽木山源一（昭27学二法　大阪福島区役所）枚岡市池島町一五六四
▽九鬼明（昭24専二商　大阪府労働部）伊丹市千僧野野禾町一伊丹合同宿舎一七三五
山町森四〇九の二清雲荘内
▽井貞進（昭30学一経　日本通運大阪支店）吹田市佐竹台二丁目A二三一一〇九
▽上野勝則（昭40学一法　日立造船）大阪市浪速区下寺町三の六の一
▽上野興次（昭39学一商　出口パッキング工業所）大阪市旭区新森小路北四丁目二
▽上野剛（昭38旧大経　日証金堺支社）寝屋川市木田六六〇
▽上原保男（昭28学一法　法務省刑事局）東京都大田区北馬込一丁目七番一五一〇二号
▽上田宗次郎（昭7二商　大阪府商工経済研究所）大阪市旭区橋寺町三七一一六
▽上田譲（昭17学三法　高槻市水道部）高槻市上田辺一六一二二
▽梅原聡一（昭34学一商　阪本印刷）豊中市本町三丁目三一七
▽梅沢誠治（昭17専一経　大阪府刷教育委員会）堺市東雲東町二丁六の八
▽海野俊雄（昭35学一商　丸栄商店）大阪東区和泉町二の六
▽内林一雄（昭34学一商　東洋端子大阪営業所）西宮市上甲東園三の六五
▽江藤隆夫（昭41学一法　赤福）宝塚市伊子志二丁目5番三十二号
▽興田良市（昭9専二法　幸福銀行本店）枚方市渚南町一七の二三
▽太田出雄（昭31学一経　大三会）大津市逢坂二丁目五の一八
▽大杉芳郎（昭39学一文新　寿乳児）泉北郡高石町東羽衣二の一〇の一四
▽大河原進（昭36学一法　入丸産業）吹田市藤白台二丁目二番地B三二一四〇五
▽大西清（昭30学一法　産業新聞）布施市高井田一三一三サンケイ新聞布施通信部
▽大西文哉（昭40学一法　安藤建設）西宮市甲子園口五丁目七の二
▽大比賀正実（昭和31学二経　神戸大学医学部）神戸市長田区前原町一丁目三四一一六
▽興野武（昭34学一法　大阪市役所）吹田市佐竹台一一五A二四一二〇二
▽興村礼一郎（昭40学一工化　日本油化学工業）神戸市垂水区星陵台五丁目三番七号
▽藤山栄一（昭30学一経）西淀川区姫島町二の一〇
▽山口勝（昭36学一法　凸版印刷関西事業部）吹田市千里山八四七一一
▽加治木朗（昭15専一商　経営指導員）鹿児島県川内市花木町一〇一一九
▽神保宏司（昭40学一法　今西組）布施市御厨五〇九の三
▽片寄和三郎（昭28学二経　大阪市立文の里中学校）八尾市西山本町四の一一九
▽木下善美（昭30学二経　大阪市立矢田中学校）東住吉区田辺西ノ町二一八三
▽木村吉治（昭32学一法　弁護士）堺市鳳東町二丁目一八三の五
▽木山源一（昭27学二法　大阪福島区役所）枚岡市池島町一五六四
▽九鬼明（昭24専二商　大阪府労働部）伊丹市千僧野野禾町一伊丹合同宿舎一七三五

大和文華館
ロビーから静かな大和路が見わたせ、中庭の青い竹が目をやすませる。
めぐまれた環境の大和文華館は、国宝や重要文化財をふくむ逸品を集めたすばらしい美術館です。春秋には特別展も開かれます。（月曜休館）
近鉄奈良線学園前駅すぐ

バブルアップ・オーソージュースは、4℃に冷やしてお飲みいただくのが最適です。
Bubble up
レモンの味とライムの香り……
バブルアップ
世界中で親しまれている、レモンとライムをベースにした《ソフトドリンク》です。
さわやかさをひといきにお飲みいただく他、ご家庭でクリームソーダ・カクテル等に楽しくご利用いただけます。
O-So BEVERAGES O-So Good!
カリフォルニア産
オーソージュース
オレンジ・グレープ
世界中で親しまれている、さわやかな《ジュース》です。
ご家庭で、パーティー等でオーソージュースのあるところ明るいしあわせがいっぱいです。
大阪市南区鰻谷西之町2　バブルアップ大阪株式会社　TEL（271）8851～3