関大
発行所
関西大学校友会
大阪市大淀区長柄中通二丁目
編集発行人 佐伯五郎
電話 大阪㊱代2072番
振替口座大阪 55594番

さかんな夏休み利用の学術・実態調査

驚くべき"海女漁村"の実態

関西大学漁村調査団 松本暉男助教授のレポ

どこの学校も夏休みはあと半月しかなくなり、小学生はせっせと宿題にとりくみ、あちこちの大学では夏休みを利用しての大がかりな研究、調査などの成果をまとめあげている。関西大学でも横田教授を団長に八重山群島へ学術調査団がでかけたり、ユネスコ研究部が山陰・北陸の僻地教育を調査したり、毎年法生活実態調査をつづけている、千里山法律学会が今年も三重県を調べたりして、数多くの貴重な収穫をあげた。また法学部・松本暉男助教授を中心に、水山章、荒井敏允両君ら民法に関心を寄せる学生十二人でつくった「関西大学漁村調査団」がさる七月十三日から十日間にわたって福井、石川両県の玉川、"海女漁村"を調査した。調査団が調べたのは若狭以北に点在する鮎川、薄生、城カ谷、左右（そう）の漁村であるが、いずれも日本漁村の典型といわれるものであり、驚くべき慣習や独特の封建制度などに直面した。以下は松本暉男助教授の貴重なレポートである。

男は出稼ぎ、海女が貧困の中で一家の柱を支えている

私たちが調査した、日本漁村の典型ともいえる福井県の若狭以北の漁村は例外なく半農半漁の零細漁村で、調査結果はきわめて一般的な事実を示してくれたのであった。また福井の漁村にのみ存在するまことに驚くべき社会問題にも直面した。

私たちの調べた漁村には必らず海女（あま）が一家の経済的支柱となっていた。

採員採藻という原始的漁業形態であって、生産力は低く月収五千円程度にしかならない。平均千平方尺（約一反）を耕作する農業にも女子があたる。女子は海女、労働、農耕、家事、育児を担当して生活は実に苦しい。

男子は年中土や人夫となって出稼ぎ地で働らき、月収の半額（一万円程度）を仕送ってくる。そして盆と正月などにだけ帰村するが帰れない男たちが案外に多い。帰るには旅費が要るし、第一に家族を楽にするためには「一日でも仕事を休めない」のである。

村によって状況はちがうが舟生部越前町左右（そう）などは年中、女子供だけしかいないし、適当に失業して帰村し失業保険の有効期間がすめばまた出稼ぎにゆくという村もあった。

海女は全世帯におよぶが、未婚の女子は近隣の町にでてバーや商店で働く。

肉類を口にできぬ貧困 新聞も五軒に一軒の割

貧困の程度はほぼ以上のことから察してもらえるだろうが、一例をあげるとどの家庭でも肉類は口にはいらないほどである。

海女が採取するのはワカメや貝類だけで、米や魚は買わなければならない。

野菜は自家で何とか作っているが換金作物を主にして現金を得ようとすればそれも十分ではない。

洗濯機やテレビに縁はなく、新聞を購読するのは五軒に一軒の割り合いということだ。子どもが三、四人もいる家庭は特に苦しい。豊富な漁業資源に恵まれた漁場があったり、山岳が海岸にせまっていなければ、漁・農ともに安定できようが、この地方はまったく悪条件ばかりである。

時間給30円の加工業で内職、工場誘致や観光は夢の夢

問題主や網元などが干魚やスルメなどを作ったりする加工業を兼ねると、労働力は十分に提供されるうえに低廉なために、社会的には等しく貧しい金漁家のあいだに漁民層の分解が生じる。

海女たちのレジャーは、時間給三十円程度で加工業者に「雇ってもらう」内職の時間なのである。いな、加工内職のみか、海女漁業や農耕もすべてが「内職」的で、むしろここの漁村は「出稼ぎ村」といった方が当っているのである。

日本の多くの零細漁村がそうであり、村の生活に「若さ」や「ロマンス」はなく、沈んだ重苦しい空気しかない。

バスで町に通っている、村の少数の若者たちは「工場誘致」「観光化」などの対策を二応は考えてみるが、地勢、気候、交通の悪条件のためにそれらは「夢」にさえも

人口移入をおさえて経済構造の解体を防ぐためどの村も孤立と封鎖を守る

婚姻にも養子にも婚姻慣習はなかった。すでにのべたように、実質的には「出稼ぎ村」だから通婚圏は広く、また労働力を確保するための特殊の形態としての養子慣行もない。

しかし、他方、海女漁業こい沿海の漁業方法といい、生産力を低基準に維持して漁村経済構造の解体を防止せねばならないのである。多くの漁村が、こういう要請を実現していた。バスで五分ないし十分の距離しかない村々が、それぞれ孤立性、封建性を貫き、村内の共同体的関係を警戒に出しているのであった。

驚くべき違法結婚―オジとメイ、兄と妹

小樟村には、早婚者や近親婚がべらぼうに多い。オジとメイの結婚や、兄と妹の秘密婚など違法の慣習のあることが私たちを驚かした。

しかし、共同体的関係を強く維持していこうとすれば、配偶者を他村から選ばず、族内婚ですまそうとすれば、小漁村ではこういう結果になる可能性があるわけだ。

深刻な貧困状態を示す「水産国日本」の現状に暗い気持をいだかざるを得ない―

私は小さい頃から「水産国日本」という言葉をきかされてきたが、遠洋沖合その他での資本制生産的漁村はともかく、日本漁村の大部分を代表すると思われる村々を実地にしらべて、その貧困化状況に暗い気持を抱かざるを得ない。海女の仕事は労働過重と偏食の事実や生産条件の不利益の故に、まったく涙ぐましいものなのである。

その海女たちが、観光化されショー的アルバイトになるとかえって収入はふえる。

このことの是非は別として、三国町雄島などちがい、小さい貧しい村々では海女は苦しい労働を続けざるを得ない。年々海女の数は減少している。若い女性たちが海女労働をせずに、近隣の町のバトや商店につとめるからである。

海女減少というこの一般的傾向は海女漁村不況のためである。後日私たちは、産業構造の変動が家族関係に影響を与える事例として、この問題をとりあげ、徹底的に分析したいと考えている。

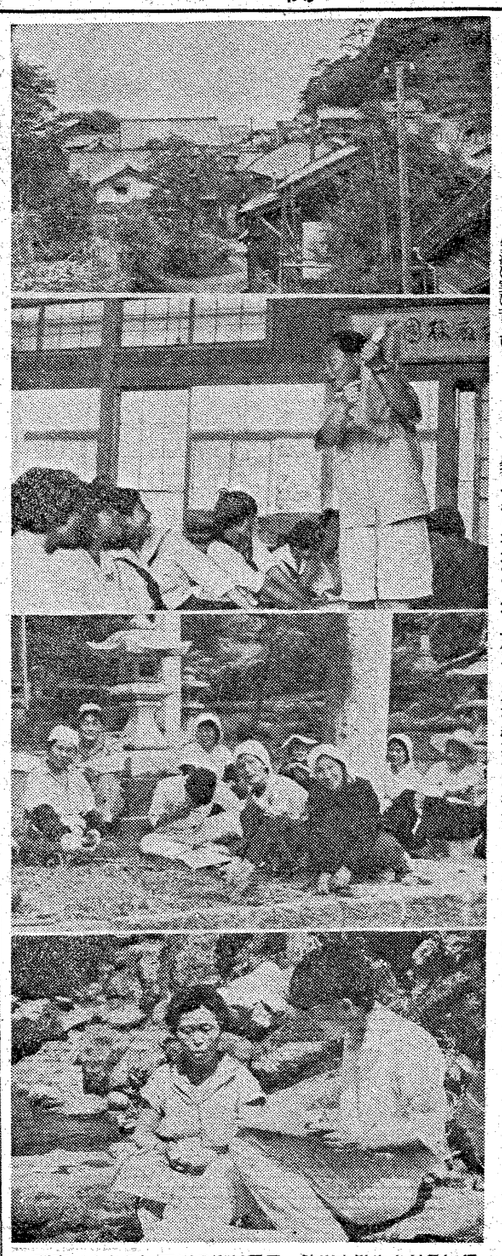

写真（上から）玉川の漁村風景、鮎川中学生を対象に行なう実態調査について説明する松本助教授、玉川村で神社奉仕をする人たち、玉川べりで洗濯する主婦にいろいろ尋ねる調査団の学生。

日本海沿岸は山が急で海岸付近も平坦でない。この地方でも高い段々畑へ下肥を背に負って枝をついて運びあげる。

ならぬ空論に終る。

「家」の制度も実質的には解体

青年男女が村には稀だった。中学だけで皆が村には未練もなく町は結局帰村して、親の「家」（漁業権や若干の家畜）を継承して妻帯して自分も再び出稼ぎに行く。だから、実質的には「家」制度が解体しており、その点、農村や農業依存度の大きい漁村と対照的である。

「区子」（くいご）という特殊部落民への差別的態度はもちろん存在しない。区子も含めて金漁民が様に貧困化しつつあるからである。

体を防止せねばならず、そこでの最も重要な対策は人口の制限である。よって者が移住してくること、次、三男が分家して村に定着することを防ぎ、出稼ぎを促進させねばならないのである。多くの漁村が、

お座敷・北京料理
天山閣
生玉境内 電話 ㊲ 5611～5614

論壇

一、大学附設高校の地位

昭和三十六年度は大学附設高等学校から、その大学に進学するための入試がきわめて厳重のために進学できなかった者が相当数、殊い高等学校ではわずか五〇%に達した程度で、生徒も父兄も、附設高等学校の校長、教諭にいたるまでにガッカリさせられ、ある程度の社会批判を受けた。

世間では大学の設置する高校や中学その他を、大学の附属学校と称呼し、附属高校に入学の途が講ぜられ、附属高校に入学ができたら、大学に入学したのも同様だという、誇りを含んだ安易感を持っている。だれがそうさせたか、そこに問題がある。

筆者はこうした誤認の原因が高校自体にあるとか、その生徒や父兄にあるとか、大学当局にあるとか、と一方的に見ようとはしない。相互にこうした誤りの種蒔きをしてきたものと思っている。

今の私立大学の附設高等学校は昔の大学予科とは根本的、制度的に異なっている。昔の大学予科は本科に対する予科であった。予科と本科を一体としての大学であったも。したがって予科全学科程を修業ではないので大学本科に移行する課程を修了したのであるから卒業でなく修了である。しかるに今の大学付設高等学校は全学科程を修めたものは卒業といい、一般の独立高等学校の卒業者とたんら変らない。

由来私立大学の基本規程である寄付行為とか、校規を見ると、決して「付属」とは定めていない。また「〇〇大学に進学することを目的として必要な教育をする」というような規定はどこにもない。

大学附設高校のあり方

第〇条、この法人は教育基本法学校教育法および私立学校法に基き設置して教育を行なうことを目的とする。

第〇条、この法人は前条の目的を達成するために次に掲げる学校を設置する。

一、〇〇大学および大学院
二、〇〇大学第〇高等学校
三、〇〇大学第〇中学校、

全国の私立大学のほとんどの規定が右のごとく共通的のもので、決して大学「附属」学校ではなく学校法人〇〇大学が設置する学校である。「学校法人〇〇大学」というのは「〇〇株式会社」というのと同じで、これは経営体であるところの法人の名称である。この経営体である法人は「大学」と「高等学校」と「中学校」等を設置して教育基本法や学校教育法による教育をするというのである。

だから「学校法人〇〇大学」という経営体からみれば、その法人が設置する大学も、高等学校も中学校も併列的なものであって、縦の一貫した垂直的なものでない。だから大学には学長があって「校務を掌り、所属職員を統督」しており、高等学校または中学校には校長があって「校務を掌り、所属職員を監督」しておるわけで…決して大学の学長は大学ならびに高等学校中学校の校務を掌り、所属職員を統督しているものではないのである。だから大学の学長は同じ学校法人の設置する高等学校や中学校に対しては何らの権限がないから大学のみをよい大学にするように施策を講ずるので、高等学校のことまで考えていないのが事実である。したがって前述のように校規または寄付行為を持つ「全国の各私立大学には旧制の大学予科のような垂直の一貫教育は行なわれていないということになる。

二、予科的性格に改めよ

大学附設の高等学校に入学する者のほとんどの意思は、その大学に進学することを目的としているように思われる。だからその目的意思に合致するような高等学校にすることに経営体である法人は踏み切るべきだ。この高等学校にはいれば、この大学に進学はできるようにすることが理想であり、自然の姿と思う。そのためには市井の高等学校と異なる教育方針を樹立せねばならない。大学の予科的性格にあって、予備校的な教育が必要だ。そうしてこそ大学の附設高等学校としての目的を果たし、面目があるのである。同時にまた設置した法人の意思に適い添うものである。今の私大附設高等学校はいたずらに形式的制度にとらわれている。市井の単一高等学校と何ら選ぶところがない。どうして、その大学に八〇%以上の進学ができようかくらいは判りきったことである。

関西地区の例をとって見ても、市井の単一高等学校からあるいは関西大学にあるいは関西大学に、あるいは立命館大学等に同一高校から同一大学に五〇人とか一〇〇人とか、それ以上の多数を同一年次の入学試験に合格することはないようだ。それは大学の附設高等学校が大学予科的存在として、その大学に入学することを目的とした予備校的教育を主眼として、重点教育することによってのみ果される独断の場である。大学附設高等学校の校長以下の全職員は八方美人であってはならない。親の心、子知らずにならずに、その高等学校の設置目的、存在目的を明確に認識して、教育基本法や学校教育法に反しない範囲において大学進学準備教育に重点をおき、努力目標を定め腰を据えて教育に専念しその大量に進学せしめて、大学の中心的柱校をきずき、その大学のカラーをつくり、芯のある大学にすることによってこそ大学附設高等学校の誇りがあり、使命達成の喜びがある。そして高等学校の卒業式は大学入学のお祝いをかねた晴ればれしいものにしたいものである。

入学試験2月10日から

来年度学生募集概要きまる

関大

来春行なわれる関西大学学部入学試験の概要が発表された。

それによると試験期日は明年二月十日から十三日まで行なわれることになった。

各学部の試験日は経済学部10日、商学部・工学部11日、文学部12日法学部13日で「工学部は一部のみ」ただ他の学部は一・二部（昼夜間）とも同日に行なわれる。

試験科目は法・経・文・商各学部とも必須科目として国語（甲）、英語のほか、社会・日本史・世界史・人文地理・数学Cの五科目の中から二科目選ぶことになる。ただし経済・商学部は数学のかわりに簿記選ぶことができる。

工学部は必須として英語、理科（物理および化学）、数学Aが課せられる。

また、この第一次試験について、第二次試験が予定されている。これは主として二部が募集されるもので、文学部は一部も募集されるほか、工学部も二次試験を行なう。

試験期日は全学部とも三月二十一日である。

試験地は第一・二次試験とも関西大学で行なわれるが、今度も第一次試験第一部にかぎって地方試験が実施される。地方試験地は金沢名古屋、高松、広島、福岡の五カ所となっている。

西独に大学連絡事務所

目的は海外派遣学者の身分保証

最近の新聞が報じるところによると、西ドイツで「海外在住ドイツ人学者のための大学連絡事務所」が設立された。

西ドイツの大学にもいろいろ難問題があるらしく、なかでも海外に派遣された教授は当然その大学の籍を失い、したがって帰国後の就職が保証されていないという。このため外国からの招きに応じる教授は少なく、対外宣伝の点で東ドイツに劣ることになるため、これらの問題を解決するための機関として生まれたもの。

講演と映画の夕べ

関西大学校友会では大学と共催で今夏山陰・四国の各二都市で左記のとおり講演と映画の夕べを開催いたします。

暑さなおきびしい折ですが、ぜひ近隣、ご友人お誘いあわせのうえそろってご来聴下さい。

▼8月22日（火）午後7時―10時
▼鳥取市遷喬小学校講堂
▽講師および演題
経済の成長と物価問題　関西大学教授 経済学博士 松原藤由
司法権の独立　関西大学教授 法学博士 中谷敬寿
後援　鳥取県・市教育委員会 日本海新聞社

▼8月24日（木）午後7時―10時
▼松江市公会堂
▽講師および演題
所謂レジャーブームをめぐる諸問題　関西大学教授 経済学博士 河野稔
司法権の独立　関西大学教授 経済学博士 中谷敬寿
後援　島根県・松江市教育委員会 島根新聞社

▼8月24日（木）午後7時―10時
▼愛媛県PTA会館
▽講師および演題
法の支配と人の支配　関西大学教授 桜田誉郎
近代社会と大学　関西大学学長 経済学博士 矢口孝次郎
後援　愛媛県教育委員会 愛媛新聞社 産経新聞社

▼8月26日（土）午後7時―時10時
▼香川県庁ホール
▽講師および演題
科学と独創　関西大学講師 工学博士 小川雅弥
近代社会と大学　関西大学学長 経済学博士 矢口孝次郎
後援　香川県教育委員会 西日本新聞社 四国放送

▽映画　大阪の華（カラー）黒潮丸（岩波映画・カラー）各会場共通

主催　関西大学・関西大学校友会

近代に初の大学研究用原子炉

今月下旬から運転始める

近畿大学では以前から大学教育研究用原子炉の建設を進めていたが、炉室と付属研究施設が完成したので、いよいよ八月下旬から運転されることになった。

この原子炉はUTR型と呼ばれ、原子炉の建設、運転、研究などにたずさわる技術者養成を目的としたもので、出力は小さな〇・一キロである。

燃料は90%濃縮ウランが使われるが、現在、米国へ発注中。その到着をまって運転のはこびになる。

これはウランからとりだす中性子に水を作用させて連鎖反応を起こさせる仕組みで、原子炉を高さ二メートル、直径四メートルのシールド・タンクで囲んである。

建設されたのは近畿大学構内でいずれ研究室、実験室、測定室などもつくられる。費用は設備、燃料あわせて一億五千万円。この原子炉に"原子の火"がつけば日本で三番目、西日本で最初、もちろん大学教育用としても日本の最初のものとなる。

早大埼玉へ移転

騒音に悩まされる

八十年の歴史をもつ早稲田大学が移転するもよう。

早大はその学歌にもあるように、"都の西北"に大隈重信が創設したが、大都市東京の人口過剰と首都圏整備構想ににらみ合わせて引っこしすることにふみきったもので、移転先は埼玉県本庄市で、浅間山を見渡すことができる大久保山を中心とした高台。

用地は一六五万平方メートル（五十万坪）といわれ、近く買収を終るといわれる。

早稲田大学は創立された当時は周囲タンボの文字通りのいなか大学であったが、東京都の人口増加は毎年三―四〇万人で、タンボのまん中に立った大学も、いまとなっては周囲の騒音に悩まされる破目となった。いなかに生まれた大学がまた埼玉のいなかへ移ろうというのは至極自然な話といえる。

夏の女の服装

夏の、女の服装がまことに涼しくなった反面、男の服装はいとも暑ぐるしい。半袖が多くなったものの、ズボンはチャンとはいているし、最近の冷房完備で、上衣、ネクタイ姿も多い▼ところが、一たん家へ帰ると、まず九十%までの男性が、ステテコ姿になる。旅行しても、さすがに一等客は、ズボンの折目も正しくすましているが、二等客は、近距離はとにかく、三時間以上の旅では先ずズボンのぬぎ、ワイシャツを片づけて、いと簡単にステテコ姿になる▼ステテコの語源は知らないが、まことに庶民的な服装だ。にわか雨にあって、ズボンを取り、ステテコ姿で走って帰る人も見受ける。筆者が少年のころ、前ボタンにチヂミのシャツにステテコをはき、毛糸で作った胴巻きに大切なものをしまい。カンカン帽姿で旅行もし、町内を歩いて用たしをする人が多かった。その上に黒い足袋までいていた人がおり、ちょっと上品になると、その上に麻の羽織のようなものをひっかけて、片手に扇子をもっていた。瞬の仲買人や、借金集めに回る金持ちの代表的姿だった▼ステテコは、日本独得の夏の服装、上下貴賤もなく夏を楽しむ気のおけぬ、日本人らしいあけっ放しの服装だ。まさか、これで会社勤めもできまいが、不快指数84なんていうときは、一時間ばかりステテコ姿で畳の上に扇風機設備を会社などでも作ったらいいのじゃなかろうか▼上衣、ネクタイ、これをつけた途端に上役、下僚、他人との優越と、服従のうるさい人間関係が生まれる。夏だけはステテコで楽しみたい▼いかめしい法服をつけた裁判官や、弁護士がむずかしい公判を終えて控え室に帰ったとたん、パッと法服をぬぐ、その下はステテコ、くつ下姿であったのに、アッと驚いたことがある。そして、検事も、判事も弁護士も、ニヤリと笑ったその笑顔の、子供っぽい、いたずらっ子らしい顔、これは、戦前のよき時代、松川事件も三鷹事件もない時代だった▼暑いおりから、ステテコ礼賛の言葉で、残暑見舞いを校友諸兄にお

新館落成
国際観光旅館
錦溪温泉油屋
営業主 山田 清（昭19卒）
南海高野線三日市町下車すぐ（ナンバより45分）
電話河内長野 14.338.356
大阪案内所 ㊲: 8590

着々業績をあげている
クリモト
株式会社
栗本鉄工所
大阪市東区唐物町
TEL 代㉕ 3431

新しいサービス！
全店扱普通預金
北は北海道から南は九州まで全国どこの大和銀行でもお出し入れのできる大変便利な預金です
大和お買物預金
貯蓄をたのしみながら現金をもたずに百貨店でお買物ができます
海外旅行資金信託
月々のお積立と最も有利な利回りで夢の海外旅行が実現できます
住宅信託
貯蓄と融資の組合せであなたの住まいの夢が実現いたします
大和銀行
天六支店
天六阪急ビル一階
西側TEL (35) 6831
お気軽におこし下さい

夏を元気に美しく
強力チオクタンはチオクト酸アミドを主薬とした強肝剤です、疲れ・二日酔・肌あれのときに、どうぞ！
■10錠120円・60錠550円・120錠900円
ご家庭用徳用品300錠2000円
強力 綜合強肝保健剤
チオクタン
藤沢薬品 大阪・東京・福岡 札幌・名古屋
フジサワ

富士輸送機工業株式会社
エレベータ、リフト、エスカレータ
ケーブルカー、ロープウェイ、立体駐車設備
本社 大阪市西区靭一丁目八十番地
電話大阪代表 ㊹ 八五二一・二二七一番
支店及営業所 東京・札幌・仙台・名古屋・京都 神戸・広島・福岡

NIKKE
ニッケサージ
ニッケウールテトロン
日本毛織株式會社

紳士洋服高級服地
片野洋服店
大阪市東区北浜3 電停前 電㉓0565～7
大阪駅前店第一生命ビル専門大店㊱6717

ハワイ大学に留学して

コネがなくても 自由に留学出来る

水原康雄

残暑おうかがい申し上げます。校友のみなさまもお元気で各方面で活躍のことと思います。七月七日ワイルソン号で神戸港を出航して以来無事ホノルル市に到着毎日を元気で留学生生活を楽しんでおります。

州立ハワイ大学は、一九〇七年にホノルル市の繁華街から三マイル、ワイキキ、マアノア山脈から二マイルの所に創立され全大学の面積七一〇エーカーズに広がっています。まず校門には Above All Nations is humanity（すべての人々に神の慈愛があたえられますように）と書き込まれ、校章の中にも UA MAU KE EA O KA AINA I KA PONO（平等の生活が維持出来ますようにと書かれているように、すべての老若男女を問わず、自由に学問を研究する場所を提供するのが、この大学の主義であります。そして、大学は白色（建物は全部白）と青色（自然色）とでつつまれているのも大学の誇りとしている一つであります。ハワイ大学は大学院と学部とに分かれ、文学部、工学部、研究学部、家政学部、農学部の七学部に分れ、なかでも農学部は全世界に有名な学部の一つです。

最近ハワイ大学内に東西文化技術交換センターが設置されました。このセンターの目的は名称通り、東西の文化技術をハワイ大学において交換しようとするものです。もちろん、このセンターの推薦にパスした東西の学生達は二十一ヵ月間、ハワイ大学において研究する全費用（往復旅費、授業料、食費、下宿代、米代、雑費、その他研究に要する費用）があたえられるわけです。

校友のみなさまで自信のある方は左記の住所へお問い合わせ下さい。

Director East-west Center University of Hawaii Honolulu 14, Hawaii U.S.A.

このところ日本の経済がよくなっているので、ドルも次第に緩和されつつあり、米国においてコネがなくても、自費で自由に東西の大学に入学出来るようになりました。自費でハワイ大学またはその他の大学に入学を志望される方々のために一年間の費用を組んでみますと、旅費は日本ーハワイ間十万八百円、下宿代（ガス、キチンバス、冷蔵庫付）一ヵ月一万四百四十円、食費一ヵ月約一万円、授業料一年間六万一千二十円、あと雑費一万円ぐらいと、それに本代ぐらいです。合計帰りの旅費とも約五十三万円位になります。しかし一学期が終った日からアルバイトをすることが移民局で許可してくれております。一年中で七ヵ月はアルバイトが出来るそうですので、こちらでのアルバイト代は、月約十万円くらいはかせげそうなので、七ヵ月にして約七十万円、そこから五十三万円を引いても十七万円も残る勘定になります。

こちらの大学は卒業前に論文を書く必要がないので、各課目の試験にだけ合格点を取ればよいわけです。ただし修士以上は論文を必要としますが、いずれこの次には、学園内の模様なりをお知らせいたしたいと思います。

（筆者　みずはらやすお氏、昭32年第一英卒、科学技術庁の昭和36年度第一回留学生試験に合格、州立ハワイ大学で「近代米語の発音とその文法」を専攻するために、七月七日神戸港を発った。）

おもいでの支部から

支部役員に若手を選ぶ

姫路支部

姫路支部昭和三十六年度総会が、八月六日（日）午後五時から姫路駅前の「ヤマトヤシキ」十一階の特別室で開催された。

滝支部長のあいさつで議事がはじめられ協議事項に移る前に自己紹介を行なってから、会計報告、事業報告を、さらに会則の一部変更として役員改選につうり、滝支部長を重任するとともに、若手を中心に左記役員を決定した。

このあと、校友会を代表していそがしいなかをかけつけてきた金本組織部副部長があいさつ、母校なびそに校友会の現況を報告した。そして懇親会に入ったが、新卒生をまじえて若い校友の出席が目立ち、昭和三十一年同期の沢田夫婦も同伴で出席するなど、なごやかな風景がみられた。

当日の決定役員は次の通り。

支部長　滝　利幸
副支部長　山名友雄、永田利雄
会計幹事　安政　勲
　　白井不可止、中塚正信
監査　田中貞男、小西正夫
常任幹事　古藤守彦、横田正、道下健造、名村巌、豊崎利之、水田佑

幹事長に佐々木氏

吹田支部役員会で決める

吹田支部役員会が七月十六日午前十時から千里山学舎の大学院ホールで開催、秋に総会を開く予定であるが、その頃に再び役員会を開いて吹田支部校友名簿を作成することを決めた。さらにその席上、支部活動として今後このような事が出たらいいのかとの話が出たが、今のところ、毎秋開く支部総会と支部役員会を年に三、四回もって、そのうえでまたなにか意見を聞き、漸次、支部活動の充実を計っていくことにした。

なお、これまで幹事長欠員のままであったが、今回の役員会で大阪府会議員の佐々木砂夫氏を幹事長に選任した。

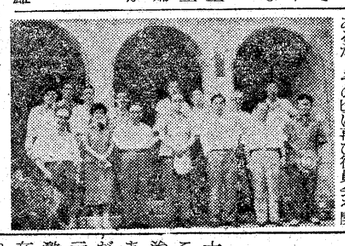

内田重成氏（明22年第一回卒生）も出席

関門支部

関門支部昭和三十六年度総会が、七月十一日午後六時から、下関市大和町の「水産会館」で在学生を含めて約三十名近くが集まって開かれた。この日は、本学第二回卒業生（明治三二年）でただ一人の生存者である田重成氏（元貴族院議員）が九十二才の高令をものかわらず元気な姿を会場に現わし、一同を感激させた。同氏は幾度か、一同を深くほんとに時の経つのも忘れるほどであった。

なお、この総会で、軽音楽部が下関市民館に開催するジャズコンサート後援等について協議、全支部をあげて支援することを約束した。

軽音りサイタルに協力

近く総会を開く

南支部役員会で決める

南支部役員会が六月十六日午後六時から、南地料亭「大力」で十八名が出席して開かれた。

席上、昭和三十五年度の一般報告会計報告について本年度総会開催の件を検討、その結果、九月上旬に開くことを決め、あわせて名簿の発行も新生を織り込んで原稿整理をすすめているので、その完了をまって刊行する予定であることを発表した。

会と催し

八月二十二日（火）　鳥取支部総会が午後四時から鳥取市末広町温泉町の「乃湯旅館」で開催。

八月二十四日（木）　島根支部総会が午後四時から松江市公会堂で開かれる。

八月二十五日（金）　愛媛支部総会が午後四時から松山市PTA会館で開かれる。

八月二十六日（土）　香川支部総会が午後四時から高松市市民会館会議室で開かれる。

八月三十日（水）　西宮支部納涼親睦会が午後五時から宝塚荘で開かれる。

九月上旬　南支部が総会開催を予定。

大川（通産）大上（治自）両氏政務次官に

自民党政調会副会長に原田憲氏

政府は七月二十五日午前の閣議で内閣改造にともなう政務次官の人事を発表したが、通産省で校友の大川光三氏（大12専経）が、自治省で大上司氏（昭10専一商）がそれぞれ任命された。なお、同じく校友の原田憲氏（推）が自民党政調会副会長に就任した。

大川・大上両氏略歴

通産　大川光三氏（おおかわ・みつぞう）大12専経、大蔵官僚出身、自民党総務、衆院予算委員長歴任、兵庫四区、当選五回、参一回、参二回、大阪府出身、六十二才（参院）

自治　大上司氏（おおかみ・つかさ）、昭10専一商、大蔵官僚出身、自民党総務、衆院弁護士、大阪府会副議長、参院法務委員長歴任、大阪地方区、当選政委員長歴任、兵庫四区、当選衆院、参一回、参二回、大阪府出身、六十五才

にせもの横行

紙屋幸男

にせものが流行するのだろうか。流行するには流行するだけの理由がある。一番のいい例がこと近来の茶道ブームからくる茶人ぶった人間のお茶会である。結構なお金でしたね」とか、「なにかたよりない貧弱なお釜ね」と言った評が、茶会に招かれた帰り際によく耳にする言葉だが、その評の根拠がどこにあるのかというと、名いほど「価値がある」を用いていくらでもある。しかし、そんなことはどうでもいいのだ。名人と名のつく人間の作ったものはすべて名作なのである。つまり、それが名品かどうか、その見わける眼がないからこそ名工のものを名品と過信するを得ないのである。

一部の識者をのぞいて、その大半がそうであるだけに、評する側に立った場合も名人の作品が用いられていれば結構なお茶会だと思うだけである。もし彼等にほんとに美術眼があるならば、現代人の眼ですぐれた現代作家の作品を発掘し育て上げるように努力したはずであろう。数多くあるなかから、現代のものであるだけにせものもなく、そして安い価値のあるものを得られるという、これほど懸命な方法はないからである。それを時代が古くなれば古くなるほど残っているものも少ないだろうし、いいものならば落ちつくところへ落ちついているもので、それを承知していてなお求めようとし、そして大金を投じて悦に入っている人間によんではまさに滑稽至極である。その多くは、がむしゃらに金もうけばかりに打ち込んできた人間が、人生の終年になって一つの目標が完成したとたんにおちいるあっけなさといった方がいいかもしれない。このような箱替きの箱だけ多いことか。だが、どちらが悪いかは一概にいえないようなこの箱書きだけをそのまま信用して誤まった考え方にしろ、彼等がそれで満足しているという事実において、真偽のほどをとやかういう筋合いのあるものかどうかということである。かって、そのようなものの考え方、満足の仕方が正当でないと思っている私はある時自慢気に見せびらかす一人の老人に「あなたはどうして現代の作品を集めようとしないのですか」とたずねたことがある。

「若いものはすぐに現代、現代……といって、伝統的古いものを軽蔑しようとする。古いものには現代においてもはるかに及ばんすぐれたものがある」

一瞬、冷水をあびせられたような気がしたのが、老人はむっとなって答えたが、そんなことには私は無感書だった。

「その理屈はよくわかりますがね。しかし、それはあくまでも過去の時代のものであって現代のものではありませんよ。過去のすぐれた作者はその時代の作品を残したように、現代の作家は現代の作品を残さなければならない。それには愛好家自身の眼でもって現代作家を育てるようにもっていかなければ……」

「現代作家になにがあるかね。わけのわからんものばかり作って」

「わかるように努力しないからですよ」

「なに！」老人は怒ったように、「生意気なことをいって君にはなにがわかるというのかね。どれだけの経験を積んできたというのかね」

いつしか、年が若いということで頭から押えつけようとするのに私もむきになっていた。

「美意識というものは年令の差よりも、そのものに集中する精神的な深さからくるものです。私なども、いくら筋書きがあるからといっても、自分の眼でたしかめたものでない限りにせものとも知れないものに大金なんか投じませんよ」

「にせもの？！」

老人の顔色が変っていた。私もいはうとなったが、もう遅かった。雪舟の一四季山水図」、沢庵禅師の墨跡、のんこうの赤茶碗等、ほんものかどうか、私には確証があった。老人は蒼白な面持で鑑定家をよんでいこという。その結果、大半がにせものだという鑑定がされた。その時のぼう然とした老人の顔、だが私には誤まった考え方を是正するために勝のたという得意さに満ちていた。しかし、それから二ヵ月後、老人が高血圧で他界したと聞いた時、私はけしい悔と責めつけられた。

「教育面にたずさわるものとして、青少年の犯罪が激増する今日、同じ敗戦国である西ドイツにおける産業面の復興ぶりと合わせて、ぜひ青少年教育の対策を見てきたいと思っている。さらに大学制度なども、よく調べてきて母校のためにも役立ちたい……。」

スイスで開かれる第十六回国連協会世界連盟総会日本代表団の一員として参加するにあたって、村上精三氏はこの点を強くはっきりと語った。

昭和五年専門部経済学科卒業。口八丁手八丁といわれているが、学生時代専門部の弁論部で二年先輩の田中久雄氏（元衆院議員）のあとをひきつけてリーダーとして活躍したというから当然、当時の弁論部は千里山の学部と専門部の二つにわかれていて、千里山の弁論部リーダーが、經本信雄氏（関西大学理事、校友会副会長）のあとをうけた中石清一氏（関西大学評議員）、のあとを引きつけて、市会事務局次長から公聴課長になったが、市政方針の宣伝と市民の要望を知ってきているだけに、一行政区の責任者として阿倍野区長になってのその手腕はあざやかなものだったという。そして、教育委員会庶務部長と、いわば理想的なコースを歩んできたわけだが「役人らしくない、役人はれのした人」というのが大方の評。

区長時代には、ほとんど机の前に座っていたことがなく、氏をつかまえるのに困まったほどで清交社に行けば、会えるといわれたように、大局をえつかりつかんでいて、あとまかせとこころは部部にまかせつきりそして清交社に行っては、玉突き、碁、将棋をするわけでなく、財、政界人に会って仕事にプラスしていたという。また一東員である時から清交社の会員として出入りしていたことは有名。その太っ腹は、部下にとっても仕事にやり甲斐があるようで信頼があり上役の受けもいい。

酒もタバコも飲まず根っからの世話好き。だからこそ、母校、校友会の世話も熱心に動きまわっているが、今日までの氏の歩みとその性格、そして手腕からみて、今回の日本代表団の一員に選ばれたということはまさにうってつけと、その期待は大きい。帰国は十月初旬の予定。現大阪市教育委員会庶務部長。五十三歳。

写真　上から関門支部、大広「瓢箪会」の記念撮影

職域会『瓢箪会』を設立

広告代理店「大広」で

総合広告代理店「大広」大阪本社では、卒業生有志により、関大OB・OGの会設立の準備をすすめていたが、このほど第一回総会を七月一日（土）午後六時から、大阪・東区北浜の「福仙楼」で約二十名近くが集まって開かれた。

現在、「大広」大阪本社では三十名余の関大人が、営業、放送制作、市場調査分析、経理、媒体業務、表現技術等、マーケティング・コミュニケーションの第一線に活躍しているが、この日は会則、役員、行事予定のほか、会名を『瓢箪会』と決め、親睦会の意義を深めた。

『瓢箪会』役員は次の通り。

会長　後藤信三
副会長　中島駿、土井六郎
幹事　和田憲三、松本純一、池田滋郎、笹野市太郎
相談役　宇田貴（大広製版支配人）、場文人（大阪業務次長兼媒体部長）

奥さんのヘソクリ利用の妙案を披露

友粋会臨時総会

友粋会（昭13専二経卒）臨時総会は七月十二日午後七時から大阪南区河原町のグリル「味園」で、森田会長をはじめ十数人が集まって開かれた。まず会長から会員その他の近況報告があり、鯰江教授からは発展する母校のもようが伝えられた。このあと、中華料理を賞味し、ビールを飲みながら会員各自の身辺報告に花を咲かせた。某会員が「五百円で一泊二食、ビール飲み放題の会を催す」としゃべったばかりに友粋会も今後「飲み放題五百円」でやれと全員拍手。さらに奥さんのヘソクリ利用法の妙案を披露したり、薄く、そして白くなった頭髪の連中を恨い出し、房々した黒髪の郷愁談も飛び出し、愉快な一夕を過した。なお、秋の総会は大和路を訪れ、森田会長宅で懇親会を開く予定。

お知らせ下さい

支部活動からびに校友各位の異動については、出来るだけはやく左記へお知らせ下さい。

連絡先・大阪市大淀区長柄中通二　関西大学校友会「関大」編集部宛、電話㊱（〇七二）番（代）

訂正

本紙七月十五日付第七六号第二面「ビルマ方面を視察して」の記事中四段目の最後から四桁目に「南ベトナムでは」を挿入、六段目二桁目メガネはオメガに、筆者滝支部長締役の誤りですからいずれも訂正いたします。

富山支部

組織の強化を検討

中部ブロック総会をかねる

富山支部昭和三十六年度定時総会が七月二十三日午後二時から富山駅前の北越館で約三十名が集まって開かれた。

今秋、北陸地方で開く予定の文芸講演会の打ち合わせをかねて校友会組織部副部長・金本朝一氏が出席、愛知支部の松支部長ら各支部から集まり、お互いに組織を強め協力しあうことを話し合った。

写真　上から姫路支部、富山支部でのなごやかな総会風景

太太太
取締役社長 経済学博士　中山幸市

早くて安くて　きれいな印刷
関西大学・関西大学校友会ご用達
塚田印刷株式会社
本社工場　西宮市津門稲荷町20
電話西宮②3822・4967

ソノシート売り出し

関西大学の学歌、学生歌、逍遥歌を全節吹きこんだソノシートを一般校友の方にもおわけしています。21㌢×15㌢で学食全員がプレス面に印刷されています。33回転。希望者は校友会事務局へ来局または代金を送って下さい。百五十円です。

「上方文化」にのぞむ

昨秋、大阪文化研究所が発足して以来、その機関紙「上方文化」創刊号がようやく刊行されましたが、内容の充実ぶりを喜ぶとともに、一沫の不安の残るものがありました。続くだろうか、という懸念。経済都市であるがゆえに文化都市でない大阪に、金にならないものはなに一つ見向きもしないという文化的素養の乏しい地であるだけに、これまでにもかえって文化の向上をめざして立ちあがるものもあったが、結局は、大阪が経済都市であるがゆえに、その経済という名の底に流れる実情をも理解せずに、ただ漠然としたものへの期待をいだいて裏切られていったのが実情ではないだろうか。金持ちほどケチンボだという言葉そのままに、金もうけの土地であるだけに、金もうけには眼の色を変えても、それだけに金にならないことには見向きもしないという無関心ぶり大阪の地にあって金もうけにならないことをしようとするかぎり、最初から、経済都市であるからといって、決してその経済をあてにしてはならないということ。可能な範囲においても自立すること、そして、そこからその目的にそって人を理解させるように努力することなどなどよりも大事なことではないでしょうか。こと志をたてたかぎり、たとえ最初の出発点が目的とはおよそかけはなれた小さな結果しか得られなくても、それを維持することにおいてのみ、すべての可能性が作りだされていくのではないでしょうか。大阪文化の向上をなどよりも期待するだけに長く維持され、目的に努力されんことをお願いする次第である。（大阪・大島生）

「関大会館」の具体案を求む

「関大会館」の問題については、支部総会ならびに校友会紙「関大」の音波欄で時々聞いたり見かけたりするが、その都度、一体、この問題はどうなっているのかさっぱりわからないというのが、いつわりのない印象として残る。だれもが一番に要望してやまない「関大会館」の建設が、用地を八幡筋に求めてからもう何年たっただろうか。話によれば今にも建ちそうな気配さえ感じられるのに、先日、その前を歩いた時、料理屋のカンバンが用地の囲い板に、その中にはまるで駐車場のように数台の自動車がエンジンをやすめている。あまりのなさけなさに、なかの一人に「これは関大会館の用地だが君達はそれを知ってるんかね」とたずねると、「関大？、そんなん知りまへんで……」男はまるで無関心に、こともなげにいって奥に入っていく。まったく奇々怪々。多くの校友弁護士を有しながら長年解決がつかないというのはどうしたことだろうか。

ぜひ一度、校友会紙「関大」に「関大会館」建設の具体案を明示していただきたいものである。校友すべての夢といってもいいのではないだろうか、その実現になんとしてでも努力していただきたいものである。

（和歌山・竹田生）

秋まき夕ネ
安心して作れる優良蔬菜種子、花弁種苗その他
多色グラビア写真入栽培法品種解説他格装付の種苗手帳
秋時種苗特集号
申越次第　無代進呈
奈良県天理市（一階営局私書函第七号）
株式会社　大和農園

防水KK
株式会社　大阪防水建設社
セメント防水急結液製造元
ウカ式防水工事（セメント防水剤）
グラウチング防水工事
グナイト防水工事
責任施行請負
大阪市天王寺区餌差町四二
電話㊸二五七六㉗五四八六

三重印
薄鋼板・亜鉛鉄板
尼崎製鈑
取締役社長　山野田重治
尼崎市鶴町八番地

校友会費をご納入下さい

校友各位にはますますご健勝のことと存じ上げます。「関大」も創刊以来六年余をかぞえ、関心の高い一般社会問題などをとりあげるとともに校友会紙としての役割りをはたしてまいりました。

母校も創立七十六年をかぞえ、校友会もこの多数の力を得まして支部活動を活発に、大阪府内全行政区ごとに強固な組織をつくり、講演会その他の活躍に大きな成果をあげております。さらに今後の発展のため、校友のみなさまに本年度会費のご納入をお願い申し上げます。

会費は年会費制と終身会費制の二本立てになっております

年会費　三〇〇円
終身会費　三、〇〇〇円

お払い込みにお手数のはぶける終身会費制をお願い出来れば幸いです。現在、大阪市内およびその近郊都市には本部から左記の集金係員をさしむけておりますから、おつかがいの節はなにとぞよろしくお願い申し上げます。

集金係員　垂水富士、寺田文枝、高木鈴子、山本先江

昭和三十六年八月十五日

関西大学校友会

国際レベルの優秀な品質
Nissan Cedric
ニッサン セドリック　ニッサン ジュニア
ダットサン キャブライト　キャブオール
神戸日産モーター株式会社
神戸市背合区北本町通5丁目3ノ5
電話　神戸②2331（代表）

不動産業
株式会社　細川事務所
社長　細川喜与見
本社　大阪市北区曽根崎新地三丁目四十七・沢田ビル二〇三号室　電話（三三）一五七三・一五七四直通㊱九五七三・九五七四
支店　名古屋市中区桑名町四丁目二・矢野ビル三号室　電話名古屋㉓三九七五・四五〇九

品格ある明朗健全な社交機関
会員制（洋酒ロッカー設置）
クラブ竹葉
大阪市北区老松町三丁目五六
西天満ビル6階
電話（三一二）三九一三番
前一〇時～後四時
五〇～一〇〇名様
パーティ
講演会等の
御集会に御
利用下さい
詳細は
電話
乞御照会

ヨーギヨー セメント
大阪窯業セメント株式会社
本社　大阪市北区堂島浜通一丁目二五
支店　東京・名古屋　工場大阪・伊吹

FUTABA
FUTAEA MARINE LEATHER PRODUCT CO
ワニトカゲ
双葉水産皮革株式会社
専務取締役　由本保
大阪市浪速区大国町1の134
電話（63）1956・（64）0692

世はレジャーブームたけなわ！

拍車をかける営利主義とマス・コミ

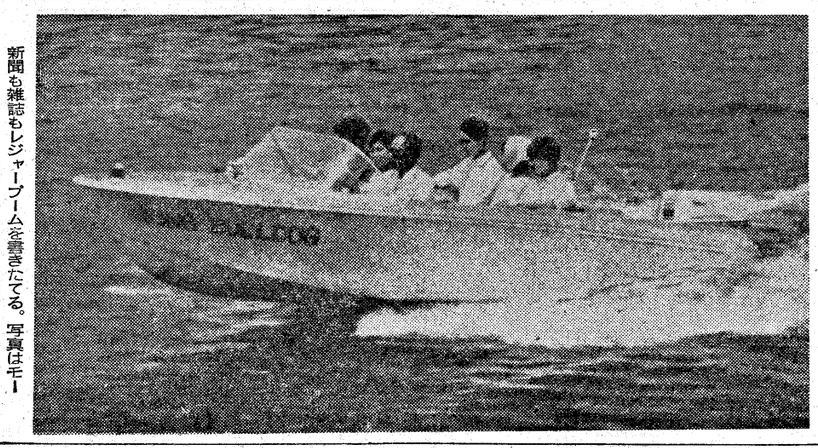

新聞も雑誌もレジャーブームを書きたてる。写真はモーターボートを楽しむ若者たち（毎日新聞から）

流行語や流行歌というものは実によくその時代相を反映するもので、今月で戦後十六年を迎えるがこの間にも数多くの流行語が政治家、芸能人らの言動や経済状態、社会状勢をバックに出没した。

今月は流行語を追って戦後十六年間の世相の移りかわりをしのんでもらおうという趣向――。

大東亜戦争―つまり第二次世界戦争は昭和二十年八月十五日"ピカドン"が直接原因となり"一億総ザンゲ"で幕を閉じた。

そこで日本へやってきたのが"進駐軍"であり、日本の子供たちが早速覚えたのが"ハロー"である。駐留兵がくるとむらがって"ギブミー・チューインガム"と叫ぶ子供たちが町角にあふれ、凶作つづきに加えて戦後の混乱、インフレで世相は暗く、日本人は近年返済で問題となったガリオア、エロア援助で命をつないでいた。みんな"タケノコ生活"をして"栄養失調"になり、"かつぎ屋"が横行し"やみ成金"という新しい階層ができあがった。日本国憲法の公布によって"象徴"という言葉がさかんに使われ、社会は"アプレゲール"の様相を示しだした。

経済状態はひどい"インフレ"、"復員列車"で続々帰った人たちは職さがしに懸命であった。"集団見合い"というマス・プロのさきがけがあらわれたりストリップ小屋が繁盛した。

第一次吉田内閣は二十二年五月に総辞職したが、"不逞の輩"がその後人々の間にこだましした年だ。

二十三年夏は古橋、橋詰両選手らが水泳で次々と世界記録をたて、日本人は大いに威信を回復した年だ。

流行歌も「異国の丘」が毎日放送された。「夢よもう一度」「あこがれのハワイ航路」…と流行歌もだんだんと明るくなり、社会の変転で"斜陽族"が生まれ、"老いらくの恋"がささやかれて"てんやわんや"の大さわぎとなる。

二十四年になると下山事件、三鷹事件、松川事件と国鉄関係の大事件が一月半に三件も起こり大さわぎになった。この年は中共が成立したときでソ連の"鉄のカーテン"に対して"竹のカーテン"と呼ばれた。また"つるしあげ"に"ギョッ"としたりした。

吉田首相が南原東大総長の全面講和論に対して"曲学阿世の徒"の空論だと反論したことから"曲学阿世"たる言葉が復活、朝鮮動乱が起って"金ヘン"が"特需景気"をうたい、犯罪が"オー・ミステイク"で片づけられてしまった。二十六年ごろになると金ヘンは"糸ヘン"にかわり、講和、安保が調印されたため同来"一辺倒"がさわがれ、"どんでもハップン"、"ネバー好き"がはやった。

二十七年にはいり、日米行政協定が調印され、独立するときうそく"ヤンキー・ゴー・ホーム"の声がおこり"デフレ"に国民は苦しんだ。"みてみてみ"、"きいてみてみ"と念の入った言葉がはやり、吉田さんは"ワンマン"になってしまった。"お今晩は"、"むちゃくちゃでござります"というよく似た言葉がコメディアンの口からでて たちまち流行、スタイルは"八頭身"となる。そろそろ金を蓄えなければと"マネービル"に精をだし、テレビの普及を"一億総白痴化"と心配し、さかんに"がきまるの与え手はなんといっても数多いマス・メディアとコマーシャリズムだろう。

テレビ、ラジオ、新聞、雑誌、映画…など最近はマス・メディアが極度に発達し、どんどんブームを作りだしてゆく。もちろんこれに乗じて"ひともうけ"を策するコンタンも大きい原因だろう。

国民生活にだんだんと余裕加でき安定してくると、自然に趣味や娯楽、スポーツなどに関心がわいてくる。

だから、レジャーブームといってもそれは今に始ったことではない。カメラもヨットも旅行も登山も長短はあれ相当期間流行の一途をたどっている。これらをひとまとめにし、さらに拍車をかけようとして生まれたのがつまりレジャーブームだ。したがってこれはコマーシャリズムがマス・コミに乗って作りだした言葉といえるだろう。

その証拠に百貨店にはレジャーコーナーが特設され、大へんな力売れゆきは驚異的だ。何しろ長距離列車にのるには五時間も並ばなければ乗れない状態、列車の中には座席定員の一六〇%も乗りこむ混雑ぶりだ。キャンプ場やユースホステルなどは超満員。

登山もすごい人気だ。どうみても山登りタイプにはみえない娘さんでもピッケル片手に山へ山へとでかける。おかげで尾根は原色のリュックの列だ。

またモーターボート、ヨットの進出も目立つ。最近はそのうえに自動車も加わりだした。サイクリングでは全くスピードがなくなったわけだ。

このレジャー（暇）をいろいろな方面で使うことで、これはほんの最近いわれだした言葉だ。

ふりかえって過去をみるとやはり多くのブームなるものがあったわけで、そのなかで代表的なものがカメラブームだ。これは戦中の光学兵器産業が、軍需で世界的レベルにのしあがり、戦後一せいにカメラに転向したことによるが、眼鏡をかけ肩にカメラの日本人の登録商標は戦後も健在どころか大繁盛となったわけだ。だからこのブームはながくつづき、いまもカメラブームはおとろえない。日曜日にはどこかで撮影会があるありさまだ。

また子供に吹きこんだブームも多い。代表的なものは「フラフープ」と「ダッコちゃん」といえる。

フラフープは戦前の「ヨーヨー」をしのぐ流行といわれアメリカから紹介されたものだが、日本でもある店では最盛時には毎分五本の割で売れたという。

またダッコちゃんの売れゆきもすごかった。これは浅草の頑具商・佃光雄さんがつくったものだが、突発的な人気を呼び一八〇円のものが五百円、八百円になり、半年で百万個も売りつくした。

近頃はあちこちの百貨店でレジャーコーナーなるものがあらわれた。登山用品、旅行用具などはもちろんヨット、モーターボートから自動車まで売り場に並びはじめた。ブームに乗じて一もうけしようというたくましい商魂だ。

もちろん、このほかにもブームは数えられぬほどあった。インスタントがはやり、しるこからコーヒー、ラーメン、スープ、カレーまですべてインスタント時代を招来したのもその例の一つにすぎぬ。

ところで次から次におしよせてくる「ブーム」はいったいどうしておこるのだろうか。

やはり「与え手」と「受け手」があることが考えられる。

この与え手はなんといっても数多いマス・メディアとコマーシャリズムだろう。

テレビ、ラジオ、新聞、雑誌、映画…など最近はマス・メディアが極度に発達し、どんどんブームを作りだしてゆく。もちろんこれに乗じて"ひともうけ"を策するコンタンも大きい原因だろう。

国民生活にだんだんと余裕加でき安定してくると、自然に趣味や娯楽、スポーツなどに関心がわいてくる。

だから、レジャーブームといってもそれは今に始ったことではない。カメラもヨットも旅行も登山も長短はあれ相当期間流行の一途をたどっている。これらをひとまとめにし、さらに拍車をかけようとして生まれたのがつまりレジャーブームだ。したがってこれはコマーシャリズムがマス・コミに乗って作りだした言葉といえるだろう。

その証拠に百貨店にはレジャーコーナーが特設され、大へんな力売れゆきは驚異的だ。何しろ長距離列車にのるには五時間も並ばなければ乗れない状態、列車の中には座席定員の一六〇%も乗りこむ混雑ぶりだ。キャンプ場やユースホステルなどは超満員。

登山もすごい人気だ。どうみても山登りタイプにはみえない娘さんでもピッケル片手に山へ山へとでかける。おかげで尾根は原色のリュックの列だ。

またモーターボート、ヨットの進出も目立つ。最近はそのうえに自動車も加わりだした。サイクリングでは全くスピードがなくなったわけだ。

このレジャー（暇）をいろいろな方面で使うことで、これはほんの最近いわれだした言葉だ。

ふりかえって過去をみるとやはり多くのブームなるものがあったわけで、そのなかで代表的なものがカメラブームだ。これは戦中の光学兵器産業が、軍需で世界的レベルにのしあがり、戦後一せいにカメラに転向したことによるが、眼鏡をかけ肩にカメラの日本人の登録商標は戦後も健在どころか大繁盛となったわけだ。だからこのブームはながくつづき、いまもカメラブームはおとろえない。日曜日にはどこかで撮影会があるありさまだ。

また子供に吹きこんだブームも多い。代表的なものは「フラフープ」と「ダッコちゃん」といえる。

フラフープは戦前の「ヨーヨー」をしのぐ流行といわれアメリカから紹介されたものだが、日本でもある店では最盛時には毎分五本の割で売れたという。

またダッコちゃんの売れゆきもすごかった。これは浅草の頑具商・佃光雄さんがつくったものだが、突発的な人気を呼び一八〇円のものが五百円、八百円になり、半年で百万個も売りつくした。

近頃はあちこちの百貨店でレジャーコーナーなるものがあらわれた。登山用品、旅行用具などはもちろんヨット、モーターボートから自動車まで売り場に並びはじめた。ブームに乗じて一もうけしようというたくましい商魂だ。

もちろん、このほかにもブームは数えられぬほどあった。インスタントがはやり、しるこからコーヒー、ラーメン、スープ、カレーまですべてインスタント時代を招来したのもその例の一つにすぎぬ。

ところで次から次におしよせてくる「ブーム」はいったいどうしておこるのだろうか。

やはり「与え手」と「受け手」があることが考えられる。

この与え手はなんといっても数多いマス・メディアとコマーシャリズムだろう。

テレビ、ラジオ、新聞、雑誌、映画…など最近はマス・メディアが極度に発達し、どんどんブームを作りだしてゆく。もちろんこれに乗じて"ひともうけ"を策するコンタンも大きい原因だろう。

国民生活にだんだんと余裕加でき安定してくると、自然に趣味や娯楽、スポーツなどに関心がわいてくる。

だから、レジャーブームといってもそれは今に始ったことではない。カメラもヨットも旅行も登山も長短はあれ相当期間流行の一途をたどっている。これらをひとまとめにし、さらに拍車をかけようとして生まれたのがつまりレジャーブームだ。したがってこれはコマーシャリズムがマス・コミに乗って作りだした言葉といえるだろう。

その証拠に百貨店にはレジャーコーナーが特設され、大へんな力

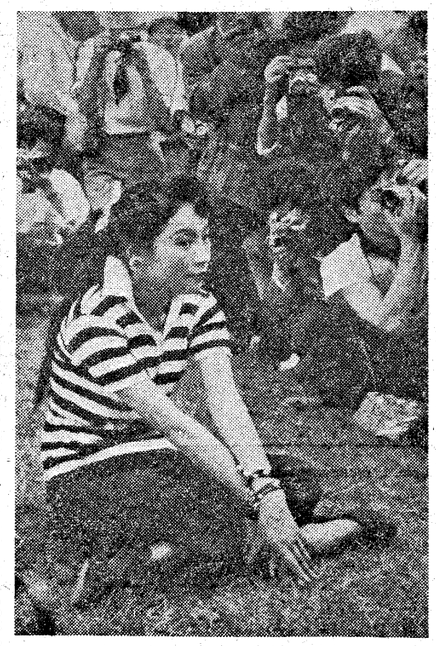

カメラブームはなかなか衰えずさかんだ

戦後の流行語をふりかえる

"曲学阿世の徒"の空論だと反論したことから"曲学阿世"たる言葉が復活、朝鮮動乱が起って"金ヘン"が"特需景気"をうたい、犯罪が"オー・ミステイク"で片づけられてしまった。二十六年ごろになると金ヘンは"糸ヘン"にかわり、講和、安保が調印されたため同来"一辺倒"がさわがれ、"どんでもハップン"、"ネバー好き"がはやった。

二十七年にはいり、日米行政協定が調印され、独立するときうそく"ヤンキー・ゴー・ホーム"の声がおこり"デフレ"に国民は苦しんだ。"みてみてみ"、"きいてみてみ"と念の入った言葉がはやり、吉田さんは"ワンマン"になってしまった。"お今晩は"、"むちゃくちゃでござります"というよく似た言葉がコメディアンの口からでて たちまち流行、スタイルは"八頭身"となる。そろそろ金を蓄えなければと"マネービル"に精をだし、テレビの普及を"一億総白痴化"と心配し、さかんに"がきまるの与え手はなんといっても数多いマス・メディアとコマーシャリズムだろう。

テレビ、ラジオ、新聞、雑誌、映画…など最近はマス・メディアが極度に発達し、どんどんブームを作りだしてゆく。もちろんこれに乗じて"ひともうけ"を策するコンタンも大きい原因だろう。

国民生活にだんだんと余裕加でき安定してくると、自然に趣味や娯楽、スポーツなどに関心がわいてくる。

だから、レジャーブームといってもそれは今に始ったことではない。カメラもヨットも旅行も登山も長短はあれ相当期間流行の一途をたどっている。これらをひとまとめにし、さらに拍車をかけようとして生まれたのがつまりレジャーブームだ。したがってこれはコマーシャリズムがマス・コミに乗って作りだした言葉といえるだろう。

その証拠に百貨店にはレジャーコーナーが特設され、大へんな力売れゆきは驚異的だ。何しろ長距離列車にのるには五時間も並ばなければ乗れない状態、列車の中には座席定員の一六〇%も乗りこむ混雑ぶりだ。キャンプ場やユースホステルなどは超満員。

登山もすごい人気だ。どうみても山登りタイプにはみえない娘さんでもピッケル片手に山へ山へとでかける。おかげで尾根は原色のリュックの列だ。

またモーターボート、ヨットの進出も目立つ。最近はそのうえに自動車も加わりだした。サイクリングでは全くスピードがなくなったわけだ。

このレジャー（暇）をいろいろな方面で使うことで、これはほんの最近いわれだした言葉だ。

ふりかえって過去をみるとやはり多くのブームなるものがあったわけで、そのなかで代表的なものがカメラブームだ。これは戦中の光学兵器産業が、軍需で世界的レベルにのしあがり、戦後一せいにカメラに転向したことによるが、眼鏡をかけ肩にカメラの日本人の登録商標は戦後も健在どころか大繁盛となったわけだ。だからこのブームはながくつづき、いまもカメラブームはおとろえない。日曜日にはどこかで撮影会があるありさまだ。

また子供に吹きこんだブームも多い。代表的なものは「フラフープ」と「ダッコちゃん」といえる。

フラフープは戦前の「ヨーヨー」をしのぐ流行といわれアメリカから紹介されたものだが、日本でもある店では最盛時には毎分五本の割で売れたという。

またダッコちゃんの売れゆきもすごかった。これは浅草の頑具商・佃光雄さんがつくったものだが、突発的な人気を呼び一八〇円のものが五百円、八百円になり、半年で百万個も売りつくした。

近頃はあちこちの百貨店でレジ

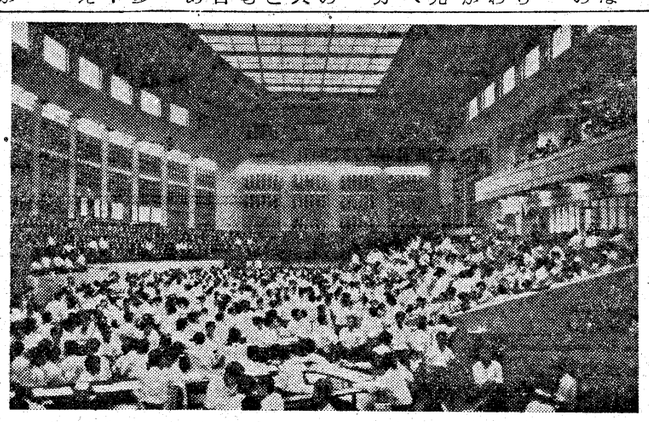

緊迫騒然とした大阪証券取引所の立ち合い風景―旭通信大阪支社提供

証券業界の巻

岡野さん筆頭に 多数が進出 むずかしい校友活動

職域めぐり

最近の証券ブームはまたものすごい。"マネービル""投資婦人"という言葉があちこちで見聞できる時代となった。

また、今年十月一日からは第二証券市場が開かれるという繁盛ぶりだ。そこで今月は、この時代の花形―証券界に活躍する校友をご紹介していこう。

「ウォール街」「カブト町」「北浜」といえば、証券の町としてあまりにも有名だが、「北浜」といわれる株屋の町には大小百ほどの証券会社が並んでいる。もちろんこれらの会社の支店、出張所も大阪市内各所にあり、それらもあわせるとおよそ五百ほどにも達するものとみられる。

関係者が文字通り神経をすりへらす立ち会いが行なわれるのが北浜市にあるところから慶中支部総会のときなども用がないかぎり必らず顔をだす。

また、この大証には監事に島武之助氏（大6専商）がいるほか、監察室長・田中美雄氏（昭6専二商）がおり、このあたりがどうやら戦前派といったところ。あとはみんな戦後の卒業生だからこれからが働らきざかりという年代。でもそのなかにも課長もおれば係長もいる。

秘書室課長をつとめる森田博さんが、野村、山一、日興、大和の四会社だ。

この四大証券はいずれも現在の資本金八〇億円、三年前には四社とも二〇億円であったのをみるとその伸びは驚異的でる。文字通りあの"四大証券"だ。

野村証券には大野達男氏（昭7専商・取締役計算本部長兼計算部長）、角田敬治氏（昭13専二商・事業法人部長兼引受募集部長）、松岡儀氏（昭15専二法・秘書室部長）、福市稔氏（昭11専二商・大日興証券には村井定一氏（昭14二商・総務部次長兼資本庫課長）、源芳一氏（昭12専二商・事業法人部長）が主なところ…。

四大証券のあとひとつ大和証券には、黒田一男氏（昭9専二商・取締役）、前田政行氏（昭15専二商・熊本支店長）らが中心はいずれも多くの校友がいる。証券のほかに××投資信託といったものまでやっているから営業方面で必要とする人手は大したもの。証券金融業界の求人もなかなか多く、近年は関大からも続々と卒業生が就職している。もちろん店頭でヘソクリをふやそうとする主婦もっぱらなお客さんだから、その応待や説明もいそがしい。こんな方面にはやはり女性がむくが、本紙69号で紹介した高村悦子さんもその一人。日興証券大阪駅前営業所で二コニコと仕事をしている。

はじめにも書いたように証券会社はこのほか、掃いてすてるほどある。なにしろ北浜、今橋、高麗橋といったところは軒並みだ。それは昭25大綜の出現、計機課係長の佐々木令顕さん、勤労係長の土屋良平さん、そのほか十人ほどの校友が各部課で活躍している。

一般大衆の株式投資熱がさかんになったうえに景気の上昇で産業界の設備投資もさかんで、増資による上場株数がふえ、株価も高騰したため、上場株の時価総額は五兆円台にのぼっている。

一部では夏のボーナス数十万円とまで新聞にさわがれた証券界。この証券界で大手四社といわれるのは関大卒業生の出身、計機課係長の佐々木令顕さん、勤労係長の土屋良平さん、そのほか十人ほどの校友が各部課で活躍している。

一般大衆の株式投資熱がさかんになったうえに景気の上昇で産業界の設備投資もさかんで、増資による上場株数がふえ、株価も高騰したため、上場株の時価総額は五兆円台にのぼっている。

一部では夏のボーナス数十万円とまで新聞にさわがれた証券界。この証券界で大手四社といわれるのは関大卒業生の出身、計機課係長の佐々木令顕さん、勤労係長の土屋良平さん、そのほか十人ほどの校友が各部課で活躍している。

槙松利光氏（昭16専・松山支店長）らが主だったところ。このほかもちろん各支店、営業所など第一線に多数の校友が活躍している。

ことはいうまでもない。

山一証券をのぞいてみると日桙要二氏（昭16専二経・債券売買課長）、黒住肇氏（昭22大経・外国部第二課長）の二人が課長として活躍中だ。

阪支店証券貯蓄部長）、後谷良夫氏（昭16大法・神戸支店長）、安部清氏（昭25大経・徳島支店長）、槙松利光氏（昭16専・松山支店長）らが主だったところ。このほかもちろん各支店、営業所など第一線に多数の校友が活躍している

ことはいうまでもない。

山一証券をのぞいてみると日桙要二氏（昭16専二経・債券売買課長）、黒住肇氏（昭22大経・外国部第二課長）の二人が課長として活躍中だ。

はじめにも書いたように証券会社はこのほか、掃いてすてるほどある。なにしろ北浜、今橋、高麗橋といったところは軒並みだ。それは関大卒業生が就職

支部発展に尽力している。大中証券のほか、尼版製鈑の社長としてまた尼崎商工会議所の副会頭として松尾高一会頭（昭8専経）とともに財界でも活躍している。

大商証券の熊本支店長をつとめる前田秋雄氏（昭24大経）、大井証券の名古屋支店長・前西長三郎氏は常務取締役をつとめている。このように地方へも支店長としてでかけている校友も何人もいるが、このほか、田中秋太郎氏（昭8専二経・江口証券取締役証券貯蓄部長）、木内正美氏（昭4専経・同専務取締役投資信託本部長）、児玉富士男氏（常務取締第一営業部長）、吉川良信氏（昭9専二経・日本勧業証券金融法人部長）など重役連、部長クラスの数もなかなか多い。

このほか大阪屋証券、大中証券、岡三証券、岡安証券、山叶、丸三明光、日東、ナショナル、東西など各社にどっさりいる。桧山崎証券には泉大津支部の役員として支部活動にも尽力している中村忠夫氏が取締役だ。またナショナル証券の岩井清和、向井正、高橋乙の三取締役はいずれも校友。課長級も多く、黒木健（名古屋支店営業課長）、小原啓史（ナンバ営業所長）ら若手のホープだ。他に友校は関大からも続々と卒業生が就職している。もちろん店頭でヘソクリをふやそうとする主婦もっぱらなお客さんだから、その応待や説明もいそがしい。こんな方面にはやはり女性がむくが、本紙69号で紹介した高村悦子さんもその一人。日興証券大阪駅前営業所で二コニコと仕事をしている

唐代夏話

文学博士　内田吟風

氷

開元・天宝（七二三―七五七）といえば唐の黄金時代であるが、そのころ都の長安には劉逸、李閑、衛昶という富豪がおった。これらは代々の家柄で、それに名のある文人学者などを招いてしばしば交ったり、一芸にひいでた有名人で困っている者たちを救済して、そのパトロンになってやることを楽しみとしていた。

かれらは暑伏の時期になると、各自それぞれ林亭の傍に彩色もあざやかな井を立てならべ、その上に錦を張って美しい天幕にしつらえた。長安の人々はこのようなものを涼棚と呼んだらしい。その下に坐具を置きならべ、美人を座間に配して接待役にあたらせ、つぎつぎ知人を案内して「避暑の会」を催すのが例年のしきたりであった。

このような雅会にくらべると権勢をほこった楊氏の夏の宴の如きは、むしろ豪奢の嫌いがあったらしい。楊貴妃全盛時代の楊氏の子弟は、夏日の宴席には周囲に大氷柱をめぐらし、しかもその氷柱は工匠に命じて山獄の形に彫刻させたりしたものであった。あまり氷が多過ぎたため、宴客には酒を飲んでも肌寒さをおぼえるものがあったというから、その豪奢さもしのばれよう。

もちろん当時の氷はみな天然の氷を冬から囲って置いたもので、この氷を囲うということは、中国では存外大昔から発達していた。周代では凌人という役人があって朝廷の氷を一切とりあつかっていたというから、紀元前の数世紀も昔から氷を囲うことが組織的に行なわれていたことがわかる。凌人は朝廷の喪祭や重要な賓客の際に氷を差し出す役目で、また夏になると群臣に賜わる氷をわけたりもする規定であった。

もちろん氷を頂けるような人は大臣だけで、古代には「伐氷の家」などという言葉があり、氷を賜わるほどの家柄をさした。

氷室も時代と共にだんだん大がかりなものとなったらしく、後漢末期の建安十八年（二一三）ごろに今の河南省臨漳の近くに作られた氷井台は百四十間の屋舎が立ちならび、井の深さは十五丈もあったという。当時の一尺は大体三三乃至三四糎であるから三五糎位もあったと思われる。

この氷井台には別に色々の食糧品を貯蔵したり、また別に石炭を貯蔵する穴倉もあって戦乱時の備えとされていたことが晋代の古記に見えている。

南北朝を経て唐朝に至っては、氷室も各地に増えたようである。唐の宮廷用の氷は司農寺卿の管轄下の上林署のつかさどるところであった。楊貴妃一族の子弟が夏宴に林立させた大氷柱が朝廷用のものの流用であったか、自家の氷室で大量に貯えていたものであったのか、それはわかりない。

妖怪

城壁で囲まれた中国の都市の暑さは、自然、市民をして郊外の池畔河岸の便餌、水軒への避暑、山亭での納涼にかりたてた。避暑をかねて荘園の収獲の見まわりに出かける者もあった。子供に友達数人をつけて勉強に山荘に出すものもあった。こういうとき往々妖怪事件が起るのは、さわがしい城市から急に淋しい田舎に来たために起る心の錯乱のなせるわざかもしれない。

開成年間（八三六―八四〇）洛陽に廬という学者がおった。夏になったので収獲の見まわりに萬安山の北の荘園にと小馬に跨って出かけた。途中、林中の一軒の店に立ち寄ると美人女中のあいそがよく嬉しくなって酒を飲んでいたが、フト自所をのぞくと、女中が黒蛇の皿をしぼって酒を造っているのでビックリ仰天、小馬に乗って逃げ出した。女中の声に応じて林中から大男が飛び出して追いかけるので、廬先生は命からがら荘園の入口まで逃げのびた。大平広記はその話をつづけて、「荘門に及べば、すでに三更、戸を閉ざして音なく、ただ数乗の空車、門外にあり。群羊まさに草を食うのみ。……遂に家僮（ボーイ）及び荘客（小作人）十余人をひきい刀斧弓矢をもち、これをきわめしもただ夜来飲みし処には空しく逃戸数軒あるのみ」と記している。

この書には、このような夏の夜の怪談ばなし式の事が満載されている。荒唐無稽的な説話ながら当時の社会状勢をうかがい知る好資料で、当時の貴族富人の経済基盤である荘園の有様などが如実に写されている。荘園にはたいがいみな屋舎があり、荘屋とか荘院とかいわれ、荘客や奴婢が住み、荘主自身が住むこともあったが、家奴に監督させて主人は時々見まわるのも多かったのである。奴隷でも荘園をまかされるようなら、荘客などよりも贅沢もできたわけだ。もっとも夏侯彪という士人は意地汚なくて、ある夏、客を送って門を出たあと、家奴が一きれの肉を盗み食いしたのを見つけると、蝿をつかまえて食わして吐き出さしたという話もあり、こんな男に所有されたら荘園を預けられても、とても楽はできなかったろうが。次に狐のはなしに移ろう。

陝西省の韓城に住んでいた韋は、城北十里の地に別荘をもっており、開元十年（七二二）これに遊んだところ日暮れに瓢簞をさげた一人の婦人にであった。婦人は村役の不当な扱いを官に訴えるかわり、訴状を書いてほしいと願うので承諾すると、女は盃を出しておれに瓢簞の酒を振る舞うという。折から騎馬の狩人が数匹の犬を従えて通りかかると、女は逃げ出し、一匹の狐になった。韋は恐れて手中の盃を見ると、髑髏に牛の小便らしいものが満されており、それから一月あまりも病臥したと宣室志なる書に見えている。

狐狸の話は現在でも夏の涼み台の話題になるが、存外、種は唐時代にあるらしい。

三変

唐の段成式の著述中に、野狐は柴狐とも呼ばれ、夜、尾を撃つと火がつく。人間にばける前には髑髏を頭にのせて北斗星を拝するという当時の言い伝えが記述されているが、これも我国の狐が化ける前には草や藻を頭にのせるという話と関連がありそうだ。

狸の化ける話も色々あるが、唐の集異記という本は、一匹の斑（まだら）の狸が永い間幻化をつづけていたが、ある時、その狸が書生に化けて晋の大学者・張茂をたぶらかそうとした。大もの知りの張茂は千年の枯木で照らせば化け物はみな正体をあらわすことを記憶していたので、ついに悪狸も尻尾を出した話をのせている。

これも狐にくらべて無邪気で間の抜けた我国の化け狸の話と関連があるように思える。だが、このような狐や狸よりも、始末におえぬのは唐代でもやはり馬鹿息子の三ばけであったらしい。これを唐の人は三変ともいうたが、道楽息子が上来の荘園などを叩き売ることに関連した話で、不肖の息子は三つの蠱に化ける。まず鱠（いなご）に化けて荘園を食いつぶし、紙魚に化けて親の蔵書を食いあらし、最後に大蟲（虎のこと）となって奴婢の売り食いをするのである。荘園奴隷の売買の話は唐の小説にも多く散見せられる。荘園一所の相場は当時千貫位のものの例が多いが、安い例でも百貫はしている。百貫といえば、徳宗時代の内園の園丁一カ年の賃銀にあたるというから、大体の概算も推察できよう。書物を売り払うことを大げさに挙げているように現代人は感じるかも知れぬが、学問し、科挙に通って官に任ぜられるを最大の目標としていた唐代人士には、本を叩き売るような息子は虫に過ぎなかったのであろう。（筆者・神戸大学文学部教、関西大学文学部講師）

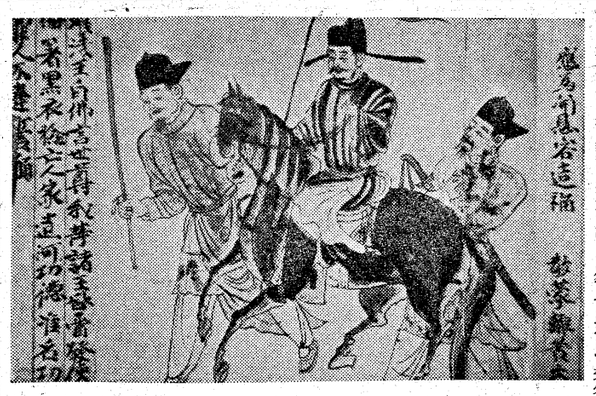

写真・唐代旅行団

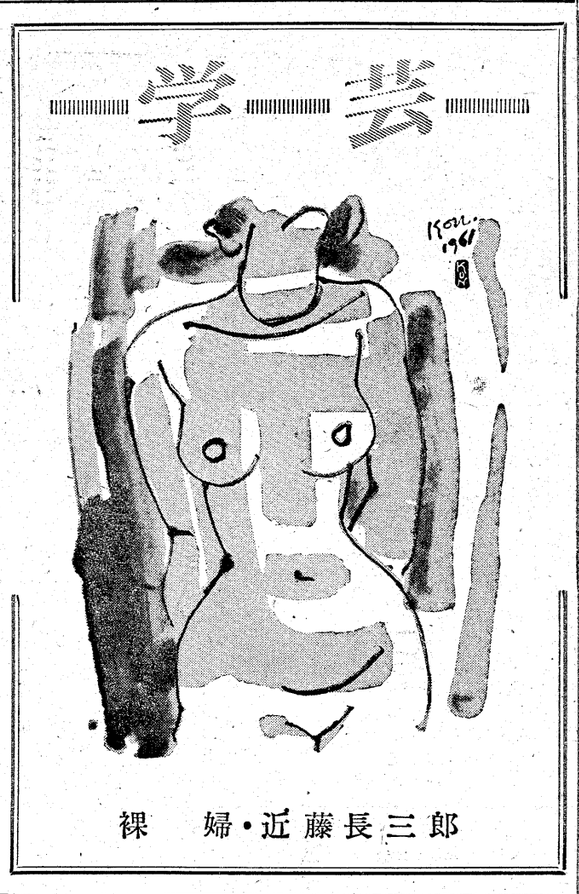

裸婦・近藤長三郎

村上精三氏渡欧

国連協会世界連盟総会に出席

校友会事業部長、大学評議員・村上精三氏（昭5専経・大阪市教育委員会庶務部長）は八月三十日からジュネーブで開かれる第十六回国連協会世界連盟総会に日本代表団の一員として出席するためきた二十五日大阪発、二十六日目航機で羽田発目的地へ向かう。

村上氏は九月二日までこの会議に出席したのちイタリヤ、西独、フランス、デンマーク、イギリス、アメリカをまわり十月十日ごろ帰国の予定。

ご出産

山口素康氏（旧姓・森、昭32学二経）には、七月二十一日、男子ご出産のおめでたであり、明弘と名付けられた。

電話番号変更

▼大森俊次宅（昭30学二法・旭今市郵便局長・校友会代議員）九五一局三三〇番

海外学術研究を終えて

このたび、ロンドン大学で専門の「商法」をはじめ一カ年の海外学術研究を終えて、無事帰学（六月十八日）された、法学部・岩本慧教授に対談、あちらでの学生生活などの話題を中心に、印象に残ったことをあれこれ語っていただいた―。（広報部）

チリ一つ落とすと十パウンドの罰金

―まる一年ぶりの帰学ですね。

岩本　そうです。

―大分、各国をまわりになったことと思いますが、如何でしょうか、各国のお国柄というものは……。

岩本　パリ大学をはじめ、欧州各大学をまわりましたが、ロンドン大学で「商法」を専攻しておりましただけに、ロンドンのことが一番印象深いですね。特に感じたことは、これまでの日本人が、あちらのことを、より以上によいすぎているということを、行ってみてびっくりしましたね。日本のガイドもほんとのことを伝えていない。お互いに長所短所はあるが、やたらに日本のことを悪くいって低く評価しているということ。だから、最初の一カ月は腹が立っておこりっぽなしでしたよ。

―どういうことでしょうか

岩本　地下鉄に乗りましても、七両連結の一番前と真中、そして最後の車両以外はノー・スモウキングで車内はきれいなのに、喫煙してもいい車の汚いこと。灰皿の設備もなく、朝のうちはまだしも、午後になると、タバコの吸殻が一杯にちらばったまま、ゼントルマンが、若い娘さんが平気で空箱などを捨てている。バスでも一階はだめ、二階は喫ってもいいが、地下鉄と同じこと、驚きましたね。

―世界で英国人が一番公徳心の高い紳士だといわれてますが。

岩本　そうですよ。それと、地下鉄と対称的に公園にはチリ一つ落ちていないのになるほどと思って感心したら、公園の入口の全部に注意書きがしてある。「チリ一つ落としたら一〇パウンドの罰金」とすべてがこの調子なんですね。日本ではどんなことはありませんでしょう。

―罰金をとられるからチリを落とさない。こうまでしなければならないとはなさけないですね。

岩本　信号をよく守るのでも、やはり日本とドイツぐらいでしょうね。ドイツでは車が来なくても信号が赤だとじっと立っている。次にロンドンですね。ただし、ロンドンでは人間優先は守られてました。横断歩道以外でも、五、六人待っていて歩き出せば車はストップしてくれる。女性なら二、三人でも止まってくれる。だけど、フランス、イタリーになるともう無茶苦茶……、ローマに行ってはじめて英国人の行儀のよさを知ったほど、たしかに陰気だし、声を出して笑いたくても笑わないでボンボンのような顔をしている。だからその点、フランスに行くと愉快でしたね。

ロンドン大学は、人種の博覧会？

―ところで、欧州では新学期は十月からはじまるとか……。

岩本　ええ、十月から十二月十六日までが一学期、一月十日から三月二十日までが二学期、そして四、五、六月で一年間が終わるわけです。

―では暑い盛りに受験勉強をするわけですか。

岩本　ケンブリッジ大やオックスフォード大では一月の十六日に試験を行なってましたが……。

―あちらでは大学に入るのに、全部が大学資格試験を受けると聞きましたが、これはどういうことですか。

岩本　日本では高校を卒業すると受験資格があるんですが、ここでは一応テストを受けて合格しなければならない。さらに、学位を受ける大学院に入るものは試験に合格しなければならない。ただ私達のような研究生は試験がなく、日本の大学を卒業した証明と論文そして経歴を書きそえるだけで入学を許可してくれるわけです。

―大学に入られてその校風といったものはどうでしょうか。

岩本　ケンブリッジ大、オックスフォード大の卒業生をそれぞれケンブリッジマン、オックスフォードマンといってますが……、

英国における学生生活

法学部　岩本慧教授に聞く

三日前の他人は三日後の夫婦？

など実によく完備されてましたね。大学院と学部の閲覧室とが別々に、また学部でも、経済、法律など専門ごとに各分類されて、法律関係の部屋に行くと、ほとんどの書籍が自由に取り出し出来るように整っているんですね。そして閲覧室にないものは書庫があって日本と同じようにカードで借り出すようになってますが、ほとんどその必要はありませんでした。

―紛失するってことは…。

岩本　ありませんね。だから、出入口をきっちりとして、本を勝手に外に持ち出しの出来ないようになってます。カバンも、冬などはオーバーもみんな入口であずけてしまう。約一万人のオーバーをあずかる設備も整っている。暖房も完備され、館内では絶対に話しをない。ほんとに勉強しやすいように、学生も勉強するためにやってくる。だから、時々、席を争う光景があるくらいです。

―日本の学生と比較して勉強態度はどうでしょうか。

岩本　勉強する態度がはっきりしてますね。講義も受ける気のないものはじめから教室に入らないし、それと時間を守ることだけはたしかですね。講義は一時間毎で、次の講義にうつる休憩時間が日本と同じようにぜんぜんないんですね。だから、教授が五分ばかり遅れてくるんですが、学生はそれより五分と遅れて入ってくるものがないくらい。まして、途中で退場するものはありませんね。それとあちらの大学で感心したのは食堂にはカバンを置くところはあるが、喫茶店●は井の周囲に力バンを置いているが絶対に紛失しないんですね。二時間ばかりほっておいたが、ちゃんとありましたね。まだ失くなったということがないそうです。

ウィスキーも売っている学生食堂

―食堂の話が出ましたが、食堂で売っているものはどうでしょうか。

岩本　日本とちがって、学生食堂でワインもビールもウイスキーも売っているんですよ。

―飲んでもいいんですか。

岩本　ビールは学校で、しかしウィスキーは持って帰ります。

―英国では酔っぱらいはないといいますが……。

岩本　酒に酔わないのは、酔うまで飲むよりも、習慣としてチビリチビリと飲むことにしたいをたのしんでいるんですね。そうあ、なかには夜中の一時頃ヒョロヒョロと酔っぱらいを見ました。立小便だって見ましたよ。

―話がかわりますけど、日本人の研究生は……。

岩本　会ったのは大学の教授や大学を卒業したもの十数人ほど。

―その評判はどうですか。

岩本　勉強する人が大半でしたが、なかにはよく遊んでいる人も居ましたね。

―アルバイトをしている人もあるとか。

岩本　ええ新聞社の手伝いをしている人。また二カ月ばかり牧場に働らいて英国人の生活に解け込もうとしている人もありました。

日曜日には絶対に勉強はしない

―目についたところで、英国の学生気質ってものはどうでしょうか。

岩本　それはね、勉強する時と遊ぶ時とをはっきりわりきっているということでしょうね。私の下宿の隣室にケンブリッジ大に受験するヨークシャの学生が居ましたが、日曜日には絶対に勉強しない。ハンティングに行ったり、今日はテニス、ダンスに行く時は、クツから服までちゃんとそろえたのしんでいる。

―はっきり人生というものをエンジョイしているんですね。

岩本　彼等の恋愛などはっきりとそれがいえますね。

―アメリカでは女性が大学に入るのは男を見つけるためだといってますが、学生結婚などは……。

岩本　ロンドンでも聞きましたが、私等には彼等の恋愛は無茶苦茶といった感じですね。三日前の他人は三日後には夫婦のように……。それで幾度となく失敗しましたよ。あるパーティでイブニングドレスを着た女性と腕を組んで入ってくる。てっきり夫婦だと思っていたら、その男が一人、私をドライブに誘うので「奥さんはどうした？」って聞くと、あれは恋人だという。そして、もう別れたのだと。それで平気な顔をしているんですよ。だから、あとくされがない。下宿でもこんなことがありましたね。若い女性が新しく下宿に入ってみんなに紹介される。それが二日目には男と腕を組んで歩いていたかと思うと、その夕食の時、先きに食事が終った男が女の部屋の方をもって出ていく。そして、朝になると女がネグリジェのままコーヒーを二つ運んでいく。…下宿にたくさん独身の女性が居ますが、それが日曜日になると男達が車で迎えにくる。地下鉄などでも平気で抱きあっているですね。そして、五、六年の小学生が口笛を吹いて娘さんをからかっている。

―日本人には理解出来ないようですね。

岩本　うらやましいような…。日本人で奥さんがあり、フィアンセがある人には彼等と同じようになかなか割り切れないんですね。

教授の給料は四倍

―最後に、教授の生活なり講義方法でなにかお話はありませんでしょうか。

岩本　一教室に八十人から百人ほどの学生を相手に、黒板に書く人、書かない人、課目にもよるで半から三倍だとすると……。

―そういいても言えないわけですね。

岩本　そうです。

―ともかく、あちらのいいことばかりを聞いましたが…。

岩本　だからといってはおかしいが、日本で聞いている逆なことばかりを言うようになってしまいましたね。

―いえ、ほんとにどうも有難うございました。

テレビと子供の非行について

吉田三七雄

テレビが子供達にどんな影響を与えるか―。

これは、ここ二、三年来たびたび論議されてきた問題であり、いろいろな人達によっていろいろな説がたてられてきた。

文部省をはじめ、NHK、民間放送連盟放送倫理委員会などによって科学的調査が行なわれた結果、非行とテレビの間には、一般に言われているほど心配した深い関係はなく、たとえあったとしても、それは極めて稀なものでしかないことが証明されたが、それにもかかわらず、いまなおテレビだけが、他のマス・メディアからさえ非難されているのは、かって新聞やラジオが経験してきたように、テレビがもっとも新しいメディアであり、それと共に、視覚、聴覚を同時に備えた恐ろしい力を持っているからにほかならない。

われわれは、子供の非行とテレビの関係を云々する前に、人間はいかにして非行行動を起こすようになるかを、考える必要がある。

非行行動をも含めて、人間に起こる行動というものは、パーソナリティと環境の二つに左右されるもので、このことについては、すでに心理学においても方程式化されているのである。

ここでいうパーソナリティとは、人格のことであり、さらにこれを分り易く説明するならば、それぞれ異なった社会環境の中において、ある人間がどのような行動をするかという型式のことなのである。そして、このパーソナリティは、さらに欲求と態度の二つのものから形成されているということが出来るのである。

この理論、すなわち「人間の行動は、パーソナリティと環境の二つに左右される」ということを、もういちど子供達の、実際の生活の上にあてはめて、考えてみよう。

吉田三七雄

この理論、すなわち「人間の行動は、パーソナリティと環境の二つに左右される」ということを、もういちど子供達の、実際の生活の上にあてはめて、考えてみよう。

パーソナリティは、さらに欲求と態度の二つのものから形成されているということが出来るのである。