昭和62年度校友総会

10月25日万国博ホールで

代議員の改選を付議

昭和六十二年度校友総会は、十月二十五日の日曜日に万国博ホールと緑の広場を会場にして開催される。今年は母校が第二世紀に入った初の総会であり、校友会役員の任期満了による改選期に当たるため、「代議員の改選」について付議する重要な総会である。百一年のスタートとして一人でも多くの校友が参加し、有意義な総会になるよう主管する総務部で企画や運営を検討してきた。七月二十三日の常議員会で承認され、つぎのように決定した。

ことしはアトラクションも新機軸を打ち出し、校友参加の輪をひろげる新企画として歌謡大会を開催するなど校友・家族が喜びあい、楽しい雰囲気が一層盛りあがり、校友会の充実、活性につながるよう計画して、多くの校友の参加が期待されている。

《開催要項》

日時　十月二十五日（日）午前十時受付　十一時開会

場所　日本万国博覧会記念公園内　万国博ホール

◉第一部総会（午前十一時～正午）

▽樫本校友会会長挨拶、叙勲受章者に対する祝辞▽感謝状贈呈（組織顕彰、個人功労）▽母校近況報告（久井忠雄理事長、大西昭男学長）▽会務報告、（徳山喜昭総務部長）、▽議事（任期満了による代議員の改選）

◇昼　食（午後零時二十分～午後一時二十分）緑の広場でファミリー懇親会。好評の現役茶道部学生による野点一服、焼酎〝雲海〟のふるまい酒、協賛企業によるきき酒コーナー、万博公園指定業者の有料売店（飲物菓子類、たこ焼き等）設営。

歌謡大会も計画

◉第二部アトラクション（午後一時半～午後四時）

◇歌謡大会（カラオケ）の**開催**　各組織を通じて、校友から参加者（二十人）を予定、審査員には校友会会長、理事長、学長、副理事長、大西昭男学長）▽会務報告、（徳山喜昭総務部長）、▽議事（任期満了による代議員の改選）

◇昼　食（午後零時二十分～午後一時二十分）緑の広場でファミリー懇親会。好評の現役茶道部学生による野点一服、焼酎〝雲海〟のふるまい酒、協賛企業によるきき酒コーナー、万博公園指定業者の有料売店（飲物菓子類、たこ焼き等）設営。

▽母校近況報告（久井忠雄理事長、大西昭男学長）▽会務報告、（徳山喜昭総務部長）、▽議事（任期満了による代議員の改選）

◇昼　食（午後零時二十分～午後一時二十分）緑の広場でファミリー懇親会。好評の現役茶道部学生による野点一服、焼酎〝雲海〟のふるまい酒、協賛企業によるきき酒コーナー、万博公園指定業者の有料売店（飲物菓子類、たこ焼き等）設営。

◇歌謡大会（カラオケ）の**開催**　各組織を通じて、校友から参加者（二十人）を予定、審査員には校友会会長、理事長、学長、副理事長、タレントを予定し、会長賞、理事長賞、学長賞等を考えている。（参加者全員に参加賞）

◇タレントの出演　弁当・飲物はお茶付二重折詰豪華弁当・缶ビール

◇福引　当日お楽しみ豪華景品を多数準備

会費　一人四千円、前売券三千五百円（前売券は各組織または校友会事務局で発売します。早めに申し込んで下さい）

本年度の記念品は、特製テレホンカード「関西大学飛鳥校外教室」。

◇会場へは例年のように専用バスを運行する。

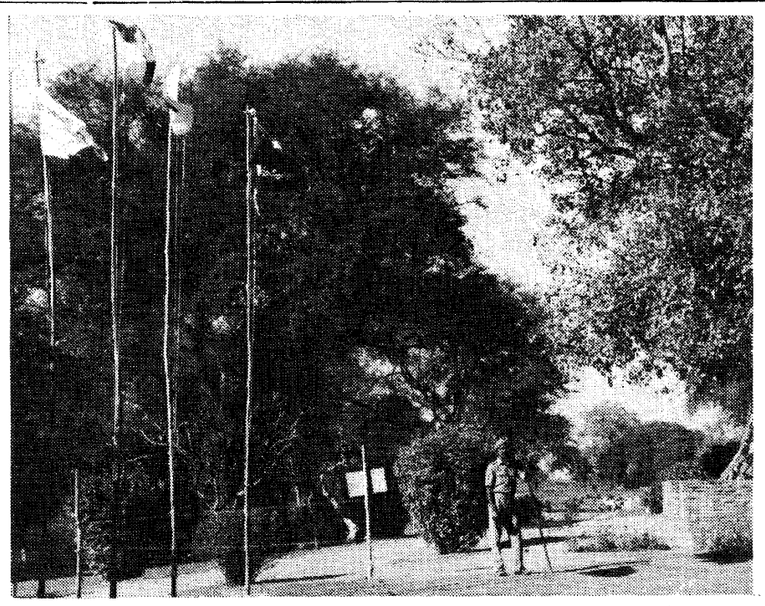

サヘート遺跡の中央には関大旗が掲げられていた（第一次発掘調査時）

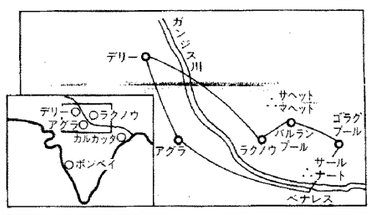

サヘート遺跡調査隊も激励

またサヘート遺跡訪問の際には、関大隊派遣隊長の網干善教文学部教授を迎えての晩さん会等、校友会訪印団としての公式行事も含まれている。

旅行期日（予定）　昭和六十三年一月三十一日（日）～二月七日（日）　八日間

旅行代金　約三十五万円（概算）

定員　三十人（申し込み先着順）

詳細は追って発表します。

破産問題に関する国際研究会が発足

代表に上田昭三経済学部教授

ローンやクレジットカードによる過重債務で苦しむ人達の実態を調べ、解決策を検討する日本、米国、カナダ、英国の学者や弁護士による「消費者破産国際調査研究会」がこのほど発足し、上田昭三経済学部教授がその代表に選ばれた。

同研究会は、債務が払えずに最近破産手続きをした四カ国の消費者計千人に対し、破産に至った原因や破産制度についての考え方を個人面接で調査し、さらに各国の破産法や破産者の更生制度を調べ、クレジット地獄の効果的な解消法を策定するための初の国際的研究を行う。

研究スタッフは日本側が上田教授をはじめ二十三人シナガラ）の見学をはじめ、三千年以上の歴史を持つヒンドゥー教第一の聖地・ベナレス市、世界最大の大理石建築タジマハールなどインドの代表的な遺跡がいまなお壮麗な姿を残しているアグラ市、新旧二つの顔をもつデリー市の観光などインドを知る上で必要と思われる各地を網羅したオリジナルな旅行日程を計画している。

インド仏教遺跡見学の旅

校友会主催　第8回海外研修

63年1月31日から

校友会は第八回（一〇〇周年記念特別）海外研修として、母校がインド政府考古調査局と共同で行っている「伝祇園精舎跡」（サヘート遺跡）調査の激励を兼ね、インド仏教遺跡見学の旅を行う。

計画では発掘調査の進む伝祇園精舎跡をメインに、重要な仏教八大遺跡のうち重要な四ヵ所の中で二ヵ所（釈尊が初めて法を説いた初転法輪の地・サールナートおよび釈尊入滅の地・クシナガラ）の見学をはじめ、三千年以上の歴史を持つヒンドゥー教第一の聖地・ベナレス市、世界最大の大理石建築タジマハールなどインドの代表的な遺跡がいまなお壮麗な姿を残しているアグラ市、新旧二つの顔をもつデリー市の観光などインドを知る上で必要と思われる各地を網羅したオリジナルな旅行日程を計画している。

市川重幸氏

アジア諸国からの留学生に　奨学金10億円を寄付

市川重幸校友らが財団設立

校友の象印マホービン㈱代表取締役会長、市川重幸氏（19大政、校友会代議員）と親族関係者有志は、昨年同社株が大証二部に上場されたのを機に、十億円を寄付して「市川国際奨学財団」を設立、その果実でアジア諸国からの優秀な留学生に奨学金を出すなどの事業を行うことになり、七月十四日、設立総会を開催、理事長に市川氏が就任した。

設立の趣旨によると、わが国は、国民の高い教育水準によって先進諸国の一角を占めるに至っている。諸外国との国際交流の必要性が従来にも増して強まっており、わが国がこれまで先進諸外国から享受したものを諸外国に還元することが重要である。諸外国の中でも発展途上にあり、地理的・歴史的に関係の深いアジア諸国は、わが国との交流を深めることを強く希望していることから、相互理解の促進に寄与することが、国際的役割分担にも適合すると考えられる。市川氏ら親族関係者有志は、かねてから私財の一部を国際的公益事業のため役立てたいと検討を重ねた結果、今回の財団設立となった。

事業は奨学援助と、国際的な教育・学術・文化交流事業に対する助成を行う。

奨学金は近畿地区の国公私立を含めた大学、とくに留学生の多い大学を対象に、一人、月額十万円、原則として二年間、毎年十五人に給付される。

また国際、学術、文化交流事業に対する助成としては、㈠諸外国の大学、研究者らが行う日本に関する調査・研究等㈡日本国内の大学などが行う国際的な共同研究、調査等㈢公開国際シンポジウム、講演会等の開催などとなっている。

財団の理事には竹本正幸関西大学法学部教授（国際交流委員会委員長）も選任されており、奨学生を選ぶ選考委員五人のうちの一人でもあり、関西大学の留学生にとっても朗報である。

竹本教授の話　これまでの奨学財団の奨学資金は、月二～三万円で一年間というのが普通である。市川財団は金額も多いし、二年間というのが留学生に喜ばれると思う。関大の留学生にとってもプラスになるだろう。

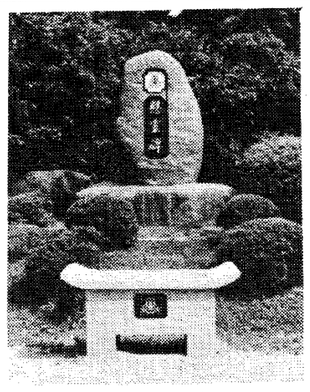

関大関係者を祀る慰霊碑

関大ゆかりの人を祀る慰霊碑

創立90周年に浄財で建つ

千里山キャンパスの関大会館北の一角にある慰霊碑は、物故した関大関係者を毎年秋の創立記念日を前に合祀している。この碑が建ったのは昭和五十一年春。建立運動にたずさわった関西大学応援団OB千成会名誉会長片岡恒次郎さん（昭13大法）と、校友会事務局長金田雅一さん（臨16大商・元総務局長）らに歴史的経緯を語ってもらった。

▼▼内務省の通達で撤去

「母校に戦死者の慰霊碑を」と望む声は、戦後十年を経た昭和三十年ごろ、千成会メンバーの細川喜与見さん（昭10大予2・陸軍少佐、故人）と片岡さんらが提唱した。というのも日中戦争たけなわの十四年に在学生らが勤労奉仕して、クラブハウス（保健管理センター）の南、尚志館の東の丘に建てた忠霊塔が、戦後「軍国主義思想の宣伝、鼓吹になる」として、内務省警保局の通達（昭21年11月27日）により撤去されたまま になっていたからだ。

片岡さんらが「国のために戦死した学友たちに失礼ではないか」と、大学当局に慰霊碑を再建するよう働きかけた。

この折衝の窓口になったのが金田さん。日米開戦にして「時代錯誤」と決めつける理事もいて、「細川さんらの純粋な気持ちはわかるが、時期尚早」という結論に落ち着いた。

▼▼碑の行方を追跡調査

ただ、撤去された碑の行方は諸説紛々としていた。

「戦後の人手不足のとき、大学に出入りしていえ庭師・田中作次郎さんに頼んで碑を倒してもらった」（経理局長、故桂忠雄さんの話）

「当時、経理課にいた原鬼籍に入っており、確かめようがない。竹中工務店の手で、忠霊塔があった一帯を掘りおこしてみたが、そ れらしいものは出てこなかった。

▼▼鶴田浩二がチャリティー

慰霊碑問題が再燃したのは昭和四十九年。片岡さんらは、母校の「創立九十周年記念事業」として実現しようと話し合い、翌五十年七月からは校友の間に募金帳を回し、建立資金集めを始めた。その趣意書の一節には――

創立当初の叡知の先達、教壇の一言半句に生涯をかけられた諸教授、激流の世紀の渦のなか、法人運営の苦渋の連続であった職員の方々、更には「関西大学」の名で、戦野に散った若き学徒、幾多の卒業生、これら全関大物故者の在天の魂を鎮めることこそ「たぐいなき此の学園」ではないでしょうか。

募金運動は着実に進み、百五十四件二百三十三万余円に達した。なかでも鶴田浩二（小野栄一さん）は九月五日、サンケイホールで応援団OB千成会主催でチャリティーショーを開き、出演料六十万円をそっくり寄付した。

▼▼能勢黒の自然石を使う

慰霊碑は豊能郡東能勢村の上西石材工業（上西大助社長）が施工した。当初の設計では玉垣を作り、階段を取り付け、碑の前には花時計をしつらえることになっていた。あまり大掛かりになると、忠霊塔の復活と誤解されがちなので慎重に検討、手直しした。

碑は高さ一・九㍍の能勢黒の自然石を使い、玉垣と花時計はやめ、替わりに故人に頼み、あの近くに穴を掘り横倒しにして埋めたと思う」（当時庶務主任安井章吾さんの話）

これらの証言を基に金田さんは追跡調査を始めた。

しかし、田中さんは病床にあって話を聞くことができず、原さんも「穴を掘った記憶はない」という返事。穴田さん、上田さんは既に故人。上田弥三郎さんの三さん、上田弥三郎さんの三

学生らが勤労奉仕して、クラブハウス（保健管理センター）の南、尚志館の東の丘に建てた忠霊塔が、戦後「軍国主義思想の宣伝、鼓吹になる」として、内務省警保局の通達（昭21年11月27日）により撤去されたまま になっていたからだ。

片岡さんらが「国のために戦死した学友たちに失礼ではないか」と、大学当局に慰霊碑を再建するよう働きかけた。

この折衝の窓口になったのが金田さん。日米開戦にして「時代錯誤」と決めつける理事もいて、「細川さんらの純粋な気持ちはわかるが、時期尚早」という結論に落ち着いた。

▼▼碑の行方を追跡調査

ただ、撤去された碑の行方は諸説紛々としていた。

「戦後の人手不足のとき、大学に出入りしていえ庭師・田中作次郎さんに頼んで碑を倒してもらった」（経理局長、故桂忠雄さんの話）

「当時、経理課にいた原鬼籍に入っており、確かめようがない。竹中工務店の手で、忠霊塔があった一帯を掘りおこしてみたが、そ れらしいものは出てこなかった。

▼▼鶴田浩二がチャリティー

慰霊碑問題が再燃したのは昭和四十九年。片岡さんらは、母校の「創立九十周年記念事業」として実現しようと話し合い、翌五十年七月からは校友の間に募金帳を回し、建立資金集めを始めた。その趣意書の一節には――

創立当初の叡知の先達、教壇の一言半句に生涯をかけられた諸教授、激流の世紀の渦のなか、法人運営の苦渋の連続であった職員の方々、更には「関西大学」の名で、戦野に散った若き学徒、幾多の卒業生、これら全関大物故者の在天の魂を鎮めることこそ「たぐいなき此の学園」ではないでしょうか。

募金運動は着実に進み、百五十四件二百三十三万余円に達した。なかでも鶴田浩二（小野栄一さん）は九月五日、サンケイホールでチャリティーショーを開き、出演料六十万円をそっくり寄付した。

▼▼能勢黒の自然石を使う

慰霊碑は豊能郡東能勢村の上西石材工業（上西大助社長）が施工した。当初の設計では玉垣を作り、階段を取り付け、碑の前には花時計をしつらえることになっていた。あまり大掛かりになると、忠霊塔の復活と誤解されがちなので慎重に検討、手直しした。

碑は高さ一・九㍍の能勢黒の自然石を使い、玉垣と花時計はやめ、替わりに故人に頼み、あの近くに穴を掘り横倒しにして埋めたと思う」（当時庶務主任安井章吾さんの話）

これらの証言を基に金田さんは追跡調査を始めた。

しかし、田中さんは病床にあって話を聞くことができず、原さんも「穴を掘った記憶はない」という返事。穴田さん、上田さんは既に故人。上田弥三郎さんの三

関西大学工学部教授、前工学部長・前田春興氏は七月二十七日午前十時四十五分、心不全のため死去、六十八歳。喪主は長男春福氏。昭和十九年九月　京都帝国大学工学部航空工学科卒業。立命館大学教授から三十二年十月一日　関西大学工学部設置委員会事務嘱託、三十三年四月　工学部教授、四十三年十月一日～四十四年十月六日、五十三年十月一日～六十一年九月三十日　工学部長、また工業技術研究所長、教学部長、関西大学評議員も歴任。専攻は機械工学、工学博士。著書『機械材料とその試験法』がある。

前田春興教授が逝去

高槻市の新キャンパス計画

大阪府開発審を通過

関西大学が高槻市霊仙寺、奈佐原両地区にまたがる四四・八㌶に建設を予定している新キャンパス計画について七月三十一日、大阪府開発審査会において、開発計画がパスし、近く大阪府に答申することになった。造成工事は年内にもスタートする予定である。

橋本教授に哲学博士号

ケンブリッジ大学から

関西大学社会学部、橋本敬造教授はこのほど英国ケンブリッジ大学から哲学博士の学位を授与された。

論文題目は「エックハルトとゾイゼードイツ神秘主義研究―」となっている。

第12回常議員会開く

校友会の第十二回常議員会が、七月二十三日午後六時から新阪急ビル十二階のレストランパレスで、橋本信雄校友会会長以下、副会長、常議員、監事、村上精三代議員会議長らが出席して開かれ、昭和六十二年度校友総会基本構想、昭和六十二年度全国組織代表者会議開催要項、一〇〇周年記念特別海外研修をそれぞれ検討、承認した。

篝の雫

突然、山頂の一角から光が走った。凝視すると左肩の先端から燦然たるキラメキを放ちはじめた。お山の祭神、太花咲耶姫の化身かと仰天したが、地元の堤の「測候所です」の説明に合点した▼昭和三十九年開設の「富士山気象観測所」の十六面体円筒型壁面からの太陽反射光が、たまたまその地点に照射してわが網膜に映じたのだ。かの「台風の砦」からの光であった▼八月、九月は台風の季節。年間上陸数の七割がこの期間に集中して猛威をふるう。昭和の三大台風（室戸、枕崎、伊勢湾）はいずれも三千人以上の命を奪い自然の暴君として跳梁の爪跡を刻んだが、近年、この被害が着実に顕著に漸減傾向を示している▼平地のレーダーによる台風捕捉距離は最大二百五十㌔。かつては、各地からの電報情報による天気図作成に、最低一時間を要し、その間に暴風圏は五十㌔も近づいた。海抜三、七二七㍍から睥睨する富士山レーダーは、八百㌔南方の台風を瞬時に捕らえ、防衛の警報を発し、情報革命をもたらした▼「登山恰似書生業一歩歩高光景開（草場佩川）」。高く登れば遠くが見える。蟻の目から鳥の目への転換、視野の拡大が台風の惨禍を激減せしめた。人間の叡智の歴史の片鱗が、富士山頂で時として顕在の光を放つ。いまや「ひまわり」の宇宙の目が参加し、アメダスの援軍もあらわれた。ここに至る歴史は平担な道ではなかった▼母校百年の歴史も、近代日本の激動する風雪の中で築かれてきた。燦たる光芒が結集した百年の祭典から、二世紀の歩みが始まった。蟻の目から鳥の目へ、さらにグローバルな展望をもつ目で、二百年への飛翔を果たさずばなるまい。台風季を迎えての感懐である。

箱根山上、声の湖から眺望する富士山は壮大であり華麗である。その偉容に見とれていると

69年の歴史に支えられた
ハンドメイド紳士服の最高峰
Kitahama
KATANO
1918
株式会社 カタノ
〒541 大阪市東区北浜3丁目39番地
北浜カタノビル1F
☎(06)231-0565～7
大阪駅前店（第一生命ビルB1）☎(06)341-0792
近鉄百貨店（上本町店・枚方店・奈良店）

内外国特許・商標・出願全般
特許侵害事件
鈴木国際特許事務所
所長・弁理士　鈴木武夫
弁理士　鮫島武信
大阪市西区北堀江一丁目七番三号
電話　大阪(〇六)(五三二)七四三一(代)
国際テレックス　〇五二-五九〇五（TSIPOL）
ファックス　〇六(五三二)七四三五
（四ツ橋交差点西角地下鉄四ツ橋線四ツ橋駅中央西出口隣）

人材あっせん
決断するは今！ 転職・就職の好機。
全国6,700社からなる優良中堅企業の組織
タナベイーグルクラブを中心に、全国主要企業にご紹介
昭和43年以来20年近い豊富な紹介経験
●各職種求人多数あり
事務系　貿易・営業・企画・開発・総務・労務・経理・コンピュータなど
技術系　電子・電気・化学・機械・土木・建築・生産・設計・SEなど
●ご登録・ご相談の秘密は絶対厳守します
●費用は一切不要です
●35歳位までが有利ですが、40～50歳台の求人もあります。
★急募求人の一例

業種	規模	職種又は経験	年令	給与	地域
食料品製造	大手	経営企画次長・総務次長	55才位迄	710万円	大阪
眼鏡フレーム卸売業	堅実	営業（店長候補）	38才位迄	540万円	大阪
鋳造設備器具製販	中堅	開発・設計技術者	33才位迄	425万円	大阪
食品製造業	堅実	営業	30才位迄	340万円	大阪
機械の企画、開発、設計、製作	大手	機械設計技術者	32才位迄	700万円	摂津
建設業	中堅	電気・機械	45才位迄	450万円	淡路
OA・事務機器卸・小売	堅実	営業・サービスエンジニア	28才位迄	350万円	明石
自動車用品工具製造	堅実	セールスエンジニア	29才位迄	356万円	東京
コンピュータ機器販売	堅実	営業、企画開発	35才位迄	400万円	福井
一般製材業	中堅	生産・輸入、経理、販売、総務	不問	600万円	呉

★まずお電話ください。（歴送・ご来社も可）詳細お打ち合わせします。年中受付（平日19時迄 日祝土17時迄）
求人も常時受け付けております。
タナベ エリート・バンク
労働大臣許可 経営管理者・科学技術者紹介所No.27・コサ・4
〒564 大阪・吹田市江の木町17-10（タナベ経営ビル）
☎06(338)3451 担当 小菅(こすが)・田村・玉澤

母体卒業生．社長以下40余名
●社員800名．61年度年商515億円
●業界随一の規模60,000平方米
総合衣料・服飾雑貨卸・貿易
プロルート marumitsu 丸光
丸光(株)
大阪本店　〒541 大阪市東区南久太郎町2の38
TEL（06）262・0303
東京店　〒103 東京都中央区日本橋馬喰町1丁目5-6塚喜ビル
TEL（03）668・0103
センタービル街　地下鉄中央線堺筋本町駅　N1
北久太郎町　南久太郎町　三菱BK　プロルート丸光KK新社屋　堺筋　藤中橋筋　福岡BK　住友BK　北久宝寺町　第3別館　第2別館　プロルート丸光KK本館　三井BK　南久宝寺町　丸光別館　三和BK

北から南から

豊中支部 定着した100人総会
校友3代議士も出席

校友会豊中支部（榎原武雄支部長）の六十二年度総会は七月八日午後二時から、阪急豊中駅前ホテルアイボリーで開催。週末のひととき交歓を重ねた。

同支部は、母校創立一〇〇周年を迎えるのを機に再建。本年は復活三回目の総会、参加者も百二人となり、百人集会が定着してきた。

当日は、地元大阪三区選出の原田、近江、中野の校友代議士三人が揃って出席したほか、母校から稲野副理事長、杉本教学部長代行、高田、出口組織部役員、近隣箕面支部から野村顧問、藤元総務部長ら多数の来賓を迎えたほか、今春の統一地方選当選の地元府議一人、豊中市議四人も参加、一同で当選を祝した。

総会では事業・会計報告を承認し、新年度事業計画に公開講演会の開催などを決めたあと、任期満了による役員の改選では、榎原武雄氏（18大法　元豊中市議）を支部長に再任した。

懇親会は会場を移し、新たに制定した支部旗の披露を兼ねた会場に親睦ムードが溢れ、年一回の総会をいやが上にも盛り上げた。

主な役員は次の通り。

【支部長】榎原武雄【副支部長】門光明、安永禎男【幹事長】永見英次【会計監事】米山正次　富田治子

西成支部が総会

校友会西成支部は七月十五日六時半から、道頓堀のホテルコーホーで約二十人が出席して、六十二年度総会を開いた。山田支部長のあいさつに続き、六十一年度の事業報告・会計報告が行われ、承認された。

校友会からは篠原副会長と藤本事務局次長が出席、篠原副会長から母校の状況などについてあいさつがあった。懇親会では話がはずみ、予定の時間をオーバーするほどであった。

最後に万歳を三唱して散会した。

創立35周年の記念総会
博修士会に90人が出席

博修士会創立三十五周年記念総会は、七月十二日午後五時から千里阪急ホテル・仙寿の間で九十余人が出席して開かれた。

総会は祝前俊宏総務副部長（49院修法・弁護士）の司会で行われ、学歌斉唱のあと、佐々木砂夫会長（27院修法・大阪府議会議員）のあいさつがあり、来賓の樫本校友会長ならびに久井理事長から祝辞があった。そのあと議事にはいり、①昭和六十一年度事業報告②昭和六十一年度決算および監査報告③六十二年度一般会計収支予算案④会則一部改正⑤その他（母校創立一〇〇周年記念事業募金の報告）を審議、満場一致で承認した。

ついで、谷澤永一文学部教授が「日本とアメリカ」と題して記念講演を行った。最近のココム違反事件なども例にまじえながら、日米貿易摩擦について、経済問題ではなく政治問題であることを力説した。

懇親会は、正木明事業部長（30院修文）のあいさつの後、網本浩幸氏（44院修法・弁護士）司会でなごやかなうちに進められた。来賓の鎌方真亮名誉教授の発声で乾杯、大橋昭一教学部長（学長代理）辻岡美延大学院部長のあいさつがあった。富田治子女子秀麗会副会長からは、熱情あふれる母校への激励があり、会は俄然盛り上がった。各界で活躍している会員諸氏からのスピーチがあり、三十五周年を迎えた博修士会の伝統と団結をしっかりと確認することができた。

最後に参加者全員で会場いっぱいに肩をくんで輪をつくり、新子文男氏（39院修文・大阪府立守口高校教頭）をリーダーに逍遥歌を合唱して閉会した。（藤原有和記）

瀬戸大橋の見学とゴルフコンペ
天六同友会囲碁研修会

天六同友会囲碁例の六十二年度夏期研修会は七月十八・十九日の両日、岡山県倉敷市の鷲羽グランドホテルで開催。二十一人が参加した。

初日は新幹線で倉敷に、倉敷から旅館までのバス車中で今年の研修会テーマである「二部授業体制の改正について同友会はどう対応すべきか」について神戸副会長を座長として熱心に討議。結論として、「学生自治の干渉は先輩として排除すること」を確認。

初日の宴会は午後六時四十分から開催。地元の下津井節の名調子にきき惚れたあとは恒例のことながら宴もたけなわ。ジョークを交えながら「関大卒業生は今後市会ではいじめないで下さい。新しい校友の参加を歓迎します。

総会に215人が集う
盛大に大阪市役所関大会

光琳の間にて盛大に開催した。

総会では遠藤支部長から母校一〇〇周年にあたっての寄付について会員各位にお礼の言葉があり「今や、大阪市における課長級以上のポスト千四百余席の内、関大卒業生が三百二十五人をしめている」現状を披露「今後ともお互いの連帯を強め、市政の発展と母校愛に一層の協力を」と挨拶。続いて、特別来賓として迎えた西尾前助役から「関大卒業生が今や、大阪市政推進の中核となっている」と平素の職務に対してねぎらいのあと「今後とも関大と大阪市との絆を強固に」との挨拶があった。

久井理事長から平素の大学に対する協力について、深甚なる謝辞があり、学長代理として出席された大橋教学部長からは、現在の学内状況についての報告と平素の協力に対するお礼の言葉を受けた。

樫本会長からは「大阪市役所に勤務する千七百余人の校友の力は、校友会組織の中でも、抜群の勢力である。今後とも校友会発展のためご協力をお願いする」と要請があった。

最後に校友大阪市会議員団を代表して坂井三郎市議より「会長は?」と約束。参加者から喝采をあびた。

市会議長に就任した永井博市議の発声で乾杯、新会員十三人が自己紹介、また今春大阪市を退職した校友のあいさつなどがあり、約一時間の短い時間ではあったが、そこは同じ釜の飯を食った仲間同士、なごやかに和気あいあいのうちに宴の盛り上がりをみせた。

最後は稲野副理事長の発声で万歳三唱、続いて応援団出身OB、大西仙太郎市議のリードで全員肩を組み逍遥歌を熱唱。名残りつきぬ総会の幕を閉じた。

（西庄俊三記）

五七会が総会

六月十八日、午後六時からうえほんまちハイハタウン三階天山閣で、五七会の第13回総会を開催した。

樫本校友会長、事務局から金田局長藤本次長を来賓として遠来の友を含め二十一人が参加した。

年間報告と一〇〇周年記念募金五十万八千円をしたこと昨秋の一〇〇周年記念式典の報告があり、来賓のあいさつを受けて、懇親会に入り、恒例の出席者全員が近況報告をした。

出席を期待された高木秀玄名誉教授が欠席されたことは誠に残念であった。

年一回の総会には必ず出席しようとの合い言葉を残して盛大な宴を午後八時半閉じて帰途についた。

◇付記　昭和二十二年、終戦の翌々年に専門部二部へ入学した五七会の会員は、松原藤由先生とともに学年主任を担当された故蟷川虎三京大教授の教えをうけられた統計学の泰斗高木秀玄先生には感銘をうける教育に接し、卒業後も五七会にはほとんど出席されて激励をうけてきた。

それが僅かの入院で七月十三日急逝されたことは驚きの限りであり、先生を失って五七会もポッカリ穴があいたようで、深い惜心の情を禁じ得ない。七月十五日代表が葬儀に参列してお別れしたことを付記させていただく。（畑下記）

人事動静

清水　透氏（37学1商）は七月十九日行われた向日市議会議員選挙で当選。当選回数四。

大江利正氏（18専2商）は、七月三十日、第四十代松原市議会議長に選任された。

会長に中野嘉明氏
牧方市役所秀麗会総会

牧方市役所秀麗会の六十二年度総会が、六月二十六日午後六時から天安門（田宮店）で三十七人が出席、名越校友会牧方支部長、北田守口市役所純正会幹事長、上杉寝屋川市役所千里会会長らを来賓に迎えて開かれた。

六十一年事業報告、同決算、六十二年度事業計画、同予算について承認、役員改選を行った。

主な役員次の通り。

【顧問】松井三男(27法)
【会長】中野嘉明（34法）
【副会長】小椋久佳(34法)　為川　勝(34法)　永田　滋(34法)　永田　勝（38法）
【幹事長】今井哲也(42商)

生野支部総会開く

生野支部（山本景造支部長）の六十二年度総会は七月十八日午後六時から寺田町「月華殿」にて、本部から坂本悠貴雄組織部副部長を来賓に迎え、会員十五人が出席して開かれた。

一〇〇周年記念映画「風雪の歴史」のビデオを観賞した後、山本支部長のリードで学歌を斉唱。続いて支部再建時より山本支部長を通じ、支部運営のため尽力のあった故鶴田浩二校友をはじめ物故会員の冥福を祈り、一分間の黙祷。

山本支部長は「総会出席者の増加をはかるべく努力しているが、力およばず申し訳ない。皆さんのご協力を得て今後とも頑張っていきたい」と挨拶。また坂本副部長は「五十年の再建以来十三年間にわたり毎年総会を開催している生野支部に敬意を表します」と役員の労をねぎらった。

会計報告のあと懇親会に移り、気ごころの知れた同士、時のたつのも忘れ歓談。午後九時過ぎ全員肩を組んで逍遥歌を合唱した。

明石名誉教授迎え
明法会が総会開く

明法会（明石ゼミOB会）総会が七月十一日午後五時半から、明石三郎名誉教授の勲二等旭日重光章受章のお祝い会をかね東区の料亭大乃やで約五十人が出席して開催された。

昭和二十九年から昭和六十年卒業まで幅広い教え子と校友会から樫本会長、藤本次長を迎えて久し振りに各学年より学生時代の思い出話を披露。懐古に耽ると共に明石名誉教授の昔変わらぬ元気な姿に時のたつのも忘れる程だった。

依田六郎氏（6専法、弁護士、元大阪地裁判事、校友会代議員、前堺支部長）八月四日午後五時十分、急性胆のう炎で死去、七十九歳。

鈴木俊郎氏（26学2法、元校友会常議員、富田林支部副支部長、大阪芸術大学芸術計画科助教授）七月二十八日、肺せん症のため死去。六十四歳。

福本憲一氏（16大予、18大経、徳島文理大学短期大学部助教授、元徳島県立宍喰商高校長）六月十四日、腹部大動脈りゅう破裂のため死去、六十八歳。正六位勲四等瑞宝章（七月七日付）

新生神戸 秋の三大イベント
総会、寮歌祭、園遊家族会

神戸関大倶楽部（神戸支部）は佐野雄一郎新理事長のもと、新生神戸の意気込みもあらたに、爽秋、三大イベントを企画している。

九月二十五日、神戸オリエンタルホテル大宴会場での総会を皮切りに、十月四日、神戸ポートアイランド国際会館での神戸寮歌コンサート参加、十一月二十三日には新装なった須磨海浜水族園でのファミリー園遊会という盛大な企画である。同倶楽部はこれを機会に職域のみならず、広く地域に根ざした、名実共に校友会神戸支部組織として再開する。

一、総会　九月二十五日（金）午後六時、神戸オリエンタルホテル大宴会場、会費五千円

二、寮歌祭　十月四日（日）午後、神戸寮歌コンサート出演、参加無料（制服、制帽有り、熱血漢の参加歓迎）

三、園遊家族会、十一月二十二日（日）須磨海浜水族園、昼食付き割引入園券大人千五百円、小人千二百円。水族園に隣接した国民宿舎須磨荘で昼食福引などを愉しんだ後、はるばるアラスカ沖からやってきたラッコの待つ水族園へ家族ぐるみご案内。

以上三企画（いずれか一つでも）参加ご希望の神戸在住・在勤の校友諸兄姉は、ハガキに住所、氏名、職業、卒業年次等ご記入の上、九月五日までに、神戸市中央区三宮町一―一〇―一神戸交通センタービル、サンサービス内「神戸関大倶楽部事務局」まで申し込んで下さい。

教育・研究に終始
―高木秀玄先生の生涯

東井正美

巨星墜つ。本学名誉教授の高木秀玄先生は、去る七月十二日午後五時三十八分、腎不全のため京大病院にて逝去。享年七十一歳。肖々山の日の昼過ぎ、京都の西山別院にてしめやかに葬儀が取り行われた。先生の遺徳をしのぶ参列者その数五百以上。

まもなく読経が拡声器から流れはじめた。やがて本学学長大西昭男先生が沈んだ声で、弔辞を荘重に読みはじめられた。

「先生が関西大学をご退職なさいましたのが、この三月、そして、名誉教授の称号をお受けになりましたのも、つい先日のことでございました。少し健康を損なっている由、お伺いしてはおりましたものの、まだやることが沢山ある、と研究への意欲盛んなご様子でしたのに、こんなに早く、旅立たれようとは、思いも掛けなことでございます。

先生は昭和九年、本学予科に入学、卒業後は関西大学経済研究所に勤務されるなど、日本の学術の発展に寄与されました。さらに先生は学内外に広く門下生を擁しておられ、研究者の育成にも多大の貢献をなさいました。

こうしたなかにあって、先生は、さらに、経済学部長、学生部長、経済政治研究所所長、評議員等、関西大学の要職を歴任され、本学の行政にも深く係わってこられました。とりわけ経済政治研究所所長については、昭和四十六年から十年間にわたって、その職にあり、研究所の在るべき姿を求めて、その情熱を傾注されました」。

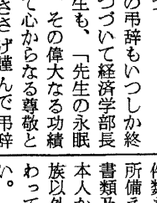

学長の弔辞は、高木先生が百周年の新入生になぞらえて学べば老いて衰えず、老いて学べば死して朽ちず」との山崎闇斎の言葉は、満場の学生に深い感銘を与えたという。

学長の弔辞もいつしか終わり、つづいて経済学部長原田先生も、「先生の永眠を悼み、その偉大なる功績に対して心からなる尊敬と感謝をささげ謹んで弔辞を」と呈した。

無常に時間がすぎ、多くの参列者に惜しまれながら、霊柩車は、滑るように静かに斎場から遠ざかっていった。

（とおい　まさみ＝経済学部教授）

昭和六十年春、高木先生は、さらに、経済学部、経済政治研究所所長、評議員等、関西大学の要職を歴任され、本学の行政にも深く係わってこられました。とりわけ経済政治研究所所長については、昭和四十六年から十年間にわたって、その職にあり、研究所の在るべき姿を求めて、その情熱を傾注されました」。

学長の弔辞は、高木先生が百周年の新入生になぞらえて学べば老いて衰えず、老いて学べば死して朽ちず」との山崎闇斎の言葉は、満場の学生に深い感銘を与えたという。

学長の弔辞もいつしか終わり、つづいて経済学部長原田先生も、「先生の永眠を悼み、その偉大なる功績に対して心からなる尊敬と感謝をささげ謹んで弔辞を」と呈した。

無常に時間がすぎ、多くの参列者に惜しまれながら、霊柩車は、滑るように静かに斎場から遠ざかっていった。

（とおい　まさみ＝経済学部教授）

対する厳しい姿勢に裏打ちされた楽しげなその語り口は、聞くものをして魅了せしめるものがありました」。

先生は、昭和二十六年に早くも、洛陽の紙価を高めた名著『統計と推計の理論』を上梓されている。先生が昭和二十八年から二十九年にかけて翻訳出版されたアレンの『経済研究者のための数学解析』（上・下巻）でもって学界に一躍有名になられた。学界で不動の地位を確立された。晩年、先生が訳出されたハフの『統計でウソをつく法』（昭和四十三年、講談社、ブルーブックス）が、読書界を沸かせ、実に発行部数二十万部を越えるベストセラーとなった。

先生は、風貌といい、風格といい、まさしく学者そのものであり、学究肌であった。先生の二男の麻楠というお名前は、先生の好きなマックス・ウェーバーになんで名付けられたときく。先生の文献渉猟もまた有名である。入手しがたい文献も、日本全国の、否、世界中の図書館から探し求められた。

めりはりのきいた口調で、ユーモアのあるその話術の巧みさをもって、うまみのある先生の講義は定評があった。「一番面白い講義は?」と問えば、学生は異口同音に「高木先生」と答える。先生は教育に情熱を傾けられ、学生をこよなく愛されていた。高木先生は統計資料や数冊の分厚いプリントの束を重そうにかかえるようにして教室にはこばれ、学生に配布されていた。先生のよき指導のもとに高木ゼミ生は、チームが一丸となって、熱心に勉学していた。昭和四十九年の夏、院生・ゼミ生総動員での大阪市民の家計簿の調査は、今でも語り草となっている。

昭和六十年春、高木先生が百周年の新入生になぞらえて学べば老いて衰えず、老いて学べば死して朽ちず」との山崎闇斎の言葉は、満場の学生に深い感銘を与えたという。

学長の弔辞もいつしか終わり、つづいて経済学部長原田先生も、「先生の永眠を悼み、その偉大なる功績に対して心からなる尊敬と感謝をささげ謹んで弔辞を」と呈した。

無常に時間がすぎ、多くの参列者に惜しまれながら、霊柩車は、滑るように静かに斎場から遠ざかっていった。

（とおい　まさみ＝経済学部教授）

お知らせ

◆女子秀麗会結婚総合相談所から

大学の夏期休暇にともない、同相談所は七月二十日から休業している。二学期は九月十九日（土）から開所する。

同相談所も機関紙"関大"等の紹介もあり、最近、校友の来所も多く、申し込み件数もふえているが、相談所備えつけの申し込み関係書類及び写真は、申し込み本人か、本人が依頼した親族以外には一切、閲覧を断わっている。了承して下さい。

◆大淀支部家族旅行

日程　九月十二日（土）～十三日（日）　一泊二日
行先　武田尾温泉　紅葉館
費用　大人・一万五千円、子供（高校生まで）八千円
申し込み　大淀区大淀中五―五一一　電話四五一―四七四九大場正造幹事長

締め切り　八月二十五日

◆徳島支部・淡路支部合同校友総会

九月六日（日曜日）午後六時～午後九時　徳島市伊賀町一丁目、徳島グランドホテル僧楽園
会費　六、〇〇〇円
記念写真代一、〇〇〇（希望者）
▽アトラクション出演者　徳島葵連（小野正己連長、JR、オレンジ・カード阿波踊りのモデル外二十五人）応援出演
▽問い合わせ先　徳島　小寺善二郎（電話〇八八六―五二―四五四八）　淡路　磯崎泰博（電話〇七九九―二四―〇二八八）

◆十七会総会

とき　九月二十日（日）午後四時半
ところ　吹田市朝日町一四番七号割烹「三津太郎」（同窓中島輝弘氏経営）
会費　一万円

新宴会場オープン
支部総会・記念パーティーに。
千里阪急ホテル
地下鉄千里中央駅前　TEL (06)872-2211

関大、関大一高・一中、幼稚園御用命
特製　学章・校章型薯蕷
和洋御菓子司
株式会社　昌月堂
〒556　大阪市浪速区難波中3丁目13―28
（難波府立体育会館南通り公園前）
電話　641―1666（代）
641―6565
FAX　647―6478
常務取締役　山本雅巳
（昭和53年学1法卒）
特別割引券　⑤

雄大な海岸美　緑豊かな山々
山陰の旅情＼香住海岸
新鮮な海・山の幸を料理！　懇親旅行、ゼミ旅行などお気軽にご利用下さい（海水浴の予約受付中！早目にどうぞ）
◆豊富な海の幸 荒磯料理
◆高級和牛のふるさと 但馬牛料理
◆冬の味覚 かに料理（11月初～3月下旬）
その他ご予算に応じて料理致します。
山陰海岸国立公園（運輸省国際観光民宿）
海辺の宿 はまかぜ荘
香住生まれのOB宿院　寿彦（36学1商卒）
ご予約・お問い合わせはお気軽にどうぞ
TEL 07963-6-0773（香住駅から車で4分）
〒669-65　兵庫県城崎郡香住町下浜

荒井廣税理士事務所
税理士　荒井　廣
公認会計士
大阪市都島区東野田町二ノ二ノ二四
第五京橋ビル二階
電話　〇六（357）一〇八一（代）

公認会計士
税理士　丸岡昭文
大阪市北区天神橋二ノ二ノ二
電話　〇六（352）一〇八一（代）

公認会計士
税理士　有岡定行
高松市松福町一丁目三番十二号
電話〇八七八（51）〇九三三（代）

太陽監査法人
代表社員
公認会計士　石川昌司
大阪市北区太融寺町二ノ二
梅田八千代ビル
電話　〇六（316）一七〇七

公認会計士
税理士　上田高嶺
不動産鑑定士
大阪市北区鶴歳町四ノ一〇　伊藤ビル二階
電話　〇六（312）九六七一（代）

公認会計士
税理士　上田義雄
大阪市福島区大開二ノ二ノ二
電話　〇六（462）八六二一（代）
FAX　〇六（461）〇〇一二

相互不動産鑑定東大阪事務所
税理士　植田　穣
不動産鑑定士
東大阪市若江本町四丁目八ノ一
電話　〇六（721）七六八七

TKCコンピュータ会計
久保会計事務所
公認会計士　久保正信
税理士　久保信浩
神戸市中央区南京町四番地　長崎橋ビル
電話　〇七八（341）七六九一（代）

経営コンサルタント
木村公認会計士事務所
公認会計士　木村　功
税理士　木村　聡
大阪市南区東清水町七ノ番地　地下鉄心斎橋
電話　〇六（271）八三一七（代）

公認会計士
税理士　木下栄繁
和歌山市芝ノ丁七番二
電話　〇七三四（24）三一四一（代）
FAX　〇七三四（24）三一四三

税理士　川又頼政
大阪市西区京町堀二ノ二ノ一　立誠社ビル
電話　〇六（443）三八九一

公認会計士
税理士　柿本鳳二
税理士　柿本幸二
大阪市天王寺区松ヶ鼻町七ノ三
電話　〇六（771）〇八二二（代）
FAX　〇六（771）一六四四

税理士　片岡公明
中小企業診断士
大阪市浪速区恵美須西二ノ四ノ七
電話　〇六（643）一八六四
自宅　大阪市東淀川区下新庄二ノ四ノ六
電話　〇六（322）六六一四

公認会計士
税理士　石川昌司
大阪市北区太融寺町二ノ二
梅田八千代ビル
電話　〇六（316）一七〇七

公認会計士
税理士　有岡定行
高松市松福町一丁目三番十二号
電話〇八七八（51）〇九三三（代）

公認会計士
税理士　荒井　廣
大阪市都島区東野田町二ノ二ノ二四
第五京橋ビル二階
電話　〇六（357）一〇八一（代）

公認会計士
税理士　丸岡昭文
大阪市北区天神橋二ノ二ノ二
電話　〇六（352）一〇八一（代）

残暑お見舞申し上げます
校友会計人有志

税理士　坂井三郎（16大法卒）
大阪市東住吉区桑津四ノ二ノ五
電話　〇六（719）二六七五・六
事務所　大阪市東住吉区桑津二ノ五
電話　〇六（713）二三六二・四

税理士　篠田　要
大阪市浪速区日本橋東ノ二ノ六
電話　〇六（633）〇八一九（代）

税理士　甚田隆康
大阪市南区長堀橋筋一ノ四ノ一　グランドピア長堀橋十二階
電話　〇六（241）五一一五
自宅　奈良市西登美ヶ丘六ノ二
電話　〇七四二（43）五四七八

弁理士
税理士　杉本巖
自宅　羽曳野市恵我之荘八ノ七
〒583　電話（0729）55）〇四一五

公認会計士
税理士　坂井忠男
大阪市東住吉区北田辺五ノ九
電話　〇六（629）三一〇三
自宅　堺市鳳塚台三ノ四ノ九
電話　〇七二（91）三六八六

葛原会計事務所
税理士
中小企業診断士
司法書士
社会保険労務士
〒540　大阪市東区釣鐘町一ノ二ノ四
電話　〇六（942）〇七五八・九
自宅　〒562　箕面市桜井一丁目四ノ七
電話　〇七二（721）二六〇九

公認会計士
税理士　葛原三一
電話　〇六（942）〇七五八・九
（代）
自宅　〒562　箕面市桜井一丁目四ノ七
電話　〇七二（721）二六〇九

公認会計士
税理士　江本　弘
大阪市淀川区西中島二ノ二ノ三
一四ノ八〇一
電話　〇六（304）〇二〇一・五六〇一
自宅　茨木市総持寺駅前三ノ六
電話　〇七二六（27）三八五二

公認会計士
税理士　梅井龍一
堺市南向陽町一丁四ノ一六
電話　〇七二（238）一七二二

公認会計士
税理士　尾崎榮吉
大阪市住之江区粉浜二ノ二ノ二
電話　〇六（671）九九五二

公認会計士
税理士　大沢文次郎
大阪市西淀川区野里二ノ九ノ三
電話　〇六（474）〇二一二
自宅　西宮市六軒町四ノ一三
電話　〇七九八（73）六五六三

税理士
社労士　大森一雄
高石市東羽衣五ノ二六ノ二四
電話　〇七二一（61）一五七七

税理士
公認会計士　大沢文次郎
大阪市西淀川区野里二ノ九ノ三
電話　〇六（474）〇二一二
自宅　西宮市六軒町四ノ一三
電話　〇七九八（73）六五六三

税理士
社労士　大森一雄
高石市東羽衣五ノ二六ノ二四
電話　〇七二一（61）一五七七

公認会計士
税理士　大森文雄
大阪市天王寺区上本町一丁目一二ノ四　大関ビル
電話　〇六（762）三五二一・二五二

関西大学校友会高石支部長

心遊ばせるハウスミニチュアの世界
GAULT プロバンス

日々多忙を極める中、時には童心に帰り、創像の世界に遊ばれてはいかがでしょうか。そんな時間を心豊かに演出するミニチュアハウス・コレクションが「プロバンス」です。

空洞のないズッシリとした陶器製で、デザインは地中海に臨む南仏プロバンス地方の町がモデル。

1軒1軒が精密な手作りで、大きさはちょうど掌にのる位。机の上に1軒だけ置いて優しいムードを楽しむのもよいし、2軒3軒と集め、組み合わせて村や町を創っていくのも、このコレクションの楽しいところです。ヨーロッパへ想いを馳せる絶好のオブジェともなりましょう。

作者は、フランスのインテリア・デザイナー　ジャン・ピエール・ゴー。彼の建築への深い造詣と愛情、そしてイマジネーションが次々と新しいコレクションを生み、パリでも静かなブームを呼んでいます。

「プロバンス」は、夢とロマンを秘めた大人のためのコレクションです。

価格は1軒1,500円より（作品カタログ送呈）

1品づつの手作りですので、2つと細部の同じものはありません。ご了承下さい。

■お問い合わせ
日本総代理店：コメルス・ド・ナナン
COMMERCE de NANAN
〒560　大阪府豊中市本町1丁目3-2
☎大阪(06)841-4702、東京(03)546-8742

知識がお金をいかす時代です。

「電話で確かめたく　なります。この有利さ。」
満期のお金、まとまったお金…さらに大きく　ふやしてみませんか。

あなたが必要な日、その日まで1ヵ月複利でふやす。
中期国債ファンド
公社債投資信託・追加型
●短期で有利。長期なら、なお有利。1ヵ月複利でふえます。
●30日経てば、いつでも手数料なしでお金になります。
●お申し込みは10万円から1万円単位。
●㊫を使えば300万円まで無税。
※お申込みの際は、受益証券説明書をご覧ください。
発行・運用は　野村投信委託

野村證券
大阪支店
金融法人部
大阪市東区北浜2―26
☎(06)201-1281

プランニングから印刷までをトータルでプロモートする
東洋紙業株式会社
取締役社長　朝日多光
大阪本社：大阪市浪速区芦原1―3
☎(06)567―2111(大代表)　〒556
東京本社：東京都品川区南品川6―1
☎(03)450―2111(大代表)　〒140
工　場：関西/芦原　平野　美原　東大阪
関東/品川　横浜　王子
営業所・関連工場：札幌　名古屋　徳島　広島　九州
営業品目：企画・デザイン　一般印刷　出版印刷
ビジネスフォーム　紙器　特殊印刷

スーパースターが語る

わが学生時代

関大野球部が大学日本一の栄光に輝いたとき（昭和三十一年）のエース村山実さん、落語大学を創設して二代目学長として活躍した桂　三枝さんの二人が、「わが学生時代」と題して語りあった。先輩・後輩の呼吸もピタリとあって二時間の予定が三時間半に及ぶ大延長戦となった。このスーパースター対談は、『関西大学百年史』編纂のため、年史資料編集室が企画、薗田香融・文学部教授らの司会で五月十八日、ホテルプラザで行われた。話題はゴルフ、芸の道、現代学生気質に及び、笑いに包まれた。そのサワリを、「暑気払いの一席」として紙上録音した。

対談

村山　実さん
桂　三枝さん

大学日本一に涙
バンカラに憧れ

関大のしごき野球

（桂さんの到着が少し遅れた）

――昭和三十年に入学された当時の千里山キャンパスは……。

村山　学校の中に森がある感じで、環境としては第一級の千里山キャンパスだった。野球部は一年生部員が八十人、総勢百八十人の大所帯でした。

――練習は……

村山　一年生は水くみばかり。水桶をかついで水まきです。グラウンドには撒水設備はなかった。その後はボール拾い。グラウンドの外、つまり雑木林の中でボールが飛んで来るのを待つんです。打球がイレギュラーして先輩の胸にでも当たろうものなら、「お前らのグラウンドのならし方が悪い」といびられる。それも、へたな奴ほどいびり方がきつい。（笑い）

――新入部員はスパルタ式にしごかれたのですね。

村山　スパイクをはいたまま正座させられたり、ずいぶん鍛えられた。

――学生野球のチャンピオンになった時の野球部長、監督は？

村山　高木秀玄教授（16大経・62年7月12日没）が部長。監督は川村義之（善助）先生（5大法）で、関大一高の先生だった。川村監督の鍛え方は、きびしかった。しかし、いったん任せたらまかせきりで、愚痴ったりしない。

――昭和三十一年八月二十七日の大学選手権優勝の決勝戦で日大を2―1で破った瞬間、ただ涙、涙ですよ。監督も、選手も、みんな泣いた。何しろ初めて優勝旗が箱根の山を越えるのだから、誰しも興奮していた。選手権が始まって以来、関西勢はずっと東京勢に虐げられてきていたのだから。なおのより、個人的SAIと母校の名をつけて、日本一になった誇りで一杯だった。

――応援団も神宮球場にかけつけていた？

村山　六、七十人は来てくれていた。ブラスバンドも来ていた。関西大学の総力をあげて応援してくれた。

――長野県飯田市の合宿で特訓をうけたそうだが……

村山　まさに「練習地獄」だった。その地獄をくぐりぬけてつかんだ優勝だけに感激の仕方が違った。男泣きしたわけだ。公民館で寝泊まりしていたが、練習が終わったあと、私たち最下級生の二年生は風呂たき、洗濯、布団敷きまで一切をやらなければならない。そのあとで板の間で正座、一時間も説教を聞かされる。早く上級生になりたかった。（笑い）

――大学日本一になって千里山に凱旋したときは、女子学生にもてたでしょう。

村山　大学選手権をとって帰った時は、別に祝勝会などはなかった。グラウンドで応援団が祝福してくれた程度だ。それより三十一年春に優勝した時のほうがにぎやかだった。日生球場から天六学舎までブラスバンドを先頭に行進した。（立命館と決勝戦を行い延長15回1―0で勝った）

――関大入学前のことを、少年時代にさかのぼってお聞かせてください。

村山　昭和十一年生まれで、戦時中は丹波の篠山に疎開、栄養失調になって帰ってきた。小学生の時からボール投げをしていた。物のない時分のこと、グラブは母の手袋。ボールはビー玉を芯にして糸を巻いて作った。兄（村山弘氏・30学1政）がキャッチャーをしてくれた。一人のときは、自分でネットを張り、赤絵具でストライクゾーンを描き、そこを目がけて投げていた。

フォークの恩師は藤田監督

――高校のとき、藤田祐良監督（28学1経）と出会い内野手からピッチャーにコンバートされたそうだが……

村山　藤田監督は温厚な紳士です。私の手が22・5センチあるので「ボールを指の間にはさんで投げてみろ」と言われた。そのころはフォークとはいわなかった。

――タイガース入団の経緯について

村山　ジャイアンツとタイガースの両球団から誘いを受けた。契約金は阪神が五〇〇万円、巨人が一、〇〇〇万円だった。当時、阪神の代表は田中義一氏（大知県）で合宿をするようになった、と聞いている。

村山　母校の野球部を強くするには、誰かがバックアップする必要がある。タイガースは毎年、安芸キャンプを張っており、そのあと関大野球部が、同じグラウンド、同じ旅館を使ってキャンプすれば便宜をはかることができる、と考えた。最終的には学校当局の野球部に対する理解がなければ、強くならない。OBがいくら頑張ってみたところで、家族もあれば生活もあって十分な経済援助はできない。関大野球部の予算は年間わずか三十万円程度、これを国士館大学の予算六千万円とくらべると、力の入れ方の差がわかろう。

今年の春季リーグは上々の滑りだしだったが、終盤力尽きた感じだ。多くはいらない。毎年五人ずつ優秀な新人が入ってくれば優勝をねらえるチームになるのだが……

〝勲章〟は13個

――関大在学中に三十一年と三十三年に関西六大学リーグの最優秀投手。プロとしてデビューした三十四年がいくら頑張ってみたところで、家族もあれば生活もあって十分な経済援助はできない。関大野球部の予算は年間わずか三十万円程度、これを国士館大学の予算六千万円とくらべると、力の入れ方の差がわかろう。

今年の春季リーグは上々の滑りだしだったが、終盤力尽きた感じだ。多くはいらない。毎年五人ずつ優秀な新人が入ってくれば優勝をねらえるチームになるのだが……

野球部の強化は大学の理解

――引退後、関大野球部のコーチ（昭和57年3月29日）をされていますね。

村山　今の若い人は、教えられると、その通りすぐにできる。のみこみが早い。しかし、翌日には、もう忘れている。（笑い）自分で苦しみながら身につけたものではないから、すぐ出来ても忘れるのも早い。

――「村山タイガース」以来、関大野球部は安芸（高知県）で合宿をするようになった、と聞いている。

村山　母校の野球部を強くするには、誰かがバックアップする必要がある。タイガースは毎年、安芸キャンプを張っており、そのあと関大野球部が、同じグラウンド、同じ旅館を使ってキャンプすれば便宜をはかることができる、と考えた。最終的には学校当局の野球部に対する理解がなければ、強くならない。OBがいくら頑張ってみたところで、家族もあれば生活もあって十分な経済援助はできない。関大野球部の予算は年間わずか三十万円程度、これを国士館大学の予算六千万円とくらべると、力の入れ方の差がわかろう。

今年の春季リーグは上々の滑りだしだったが、終盤力尽きた感じだ。多くはいらない。毎年五人ずつ優秀な新人が入ってくれば優勝をねらえるチームになるのだが……

〝ボール イン バッグ〟

（桂さんも到着）

村山　ゴルフのことを聞きたいんですが、三枝さん、ハンデは？

桂　オフィシャルのハンデは持っていないです。出る時は二十四か五もらってますが……。村山さんはいくらぐらいですか？

村山　名球会のゴルフ見てたらわかるでしょ（注＝毎年暮れにプロ野球の名球会選手ばかりでゴルフコンペが行われており、三枝はその司会をしている）。打ったら木にあたってますんで……。（笑）

三枝さん、ゴルフの失敗談なんか、ありますか？

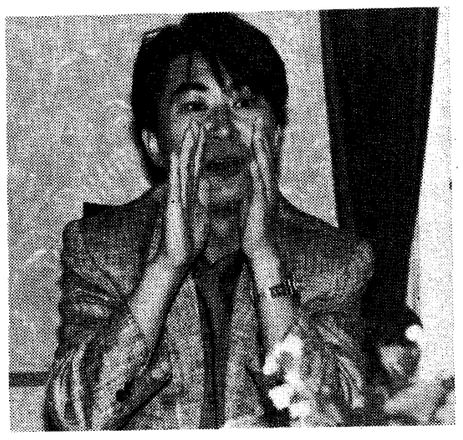

桂　最近こんなことがありました。コースが曲がっている時にはキャディさんが前の方で待ってはるでしょ。ボール打ったら、そっちの方へ飛んでいきましてね。自分のバッグの中へ入ったんですわ。（笑）『そのままグリーンの所まで運んでくれへんか』言うたら『そら、あかん』言われました。〝ホール イン バッグ〟や言うてね。（笑）

村山　そら、めったにありませんなあ。

桂　ないでしょうね。

『ゴルフ夜明け前』

村山　最近お書きになった小説『ゴルフ夜明け前』で、苦心されたのは？

桂　たとえば、芝を張ること一つとっても、どんな芝がいつごろ、どのように日本に入って来たのか、かなら調べないけませんでした。また、竜馬が空を見上げて、星を見るシーンがあるんですがね。『あれがペガサスじゃ』言うて……。いったい、どんな季節にどんな星があるのか、一つひとつ調べました。

村山　でも、それがベストセラーで……。

桂　おかげさんで、今のところ打診だけですが、映画化の話もいただいています。

――セントアンドリューへも行かれたんですか？

（注＝世界で一番古いゴルフ場。小説の中に出てくる）

桂　いや、ないです。六甲（注＝日本で一番古いゴルフ場。同じく小説の中に出てくる）へは行ったことがあるんですが……。漬物石みたいな岩がゴロゴロしていて、『ああ、昔はこんなんやったんか』思うて、おもしろかったです。

創設期の落大

――落語大学をつくるにあたっての話をお聞かせ願えませんか。

桂　国文の飯田正一先生が、『東京大学に落語大学というクラブがあるから関西大学にも作ったらどうだ』と国文科の学生にもちかけたらしいんですよ。そこへ僕も参加するようになった。いま教授になっている林省之介君と二人で作らいまして、次に西村倉堂の所（現・尚志館）へ移りました。三畳か、四・五畳くらいの部屋に六十人が入っていましたから、すごかったです。一所懸命やっているのは三、四人でしたね。

――林教授との出会いは？

桂　落語大学の部員募集の張り紙が出て、説明会があるというので行ってみたら、林君がいた。一人だけ丸坊主やったんで、けったいな奴やなぁ、思いました。（笑）でも、なかなかユニークなおもしろい人間やったから、気がおうたんです。僕らが入学した頃は運動部も強かったし、応援団も華やかでしたから、バンカラな感じにすごく憧れましたね。落語大学は先輩がいませんでしたから、上下関係の厳しい組織を作らなあかん、いうてかなり厳格にやりました。

――「石の上に正座させた」と書かれた物もあるんですが……。

桂　ええ、そんなこともやらせてましたなあ、いきがって。先輩に教えてもらったものが何もなかったから、どうしていいかわからんかったんです。電車の中でしゃべらせたりとか……（笑）

――三枝さん自身が壁に向かってしゃべっていたこともあったとか……。

桂　もちろん、そういう練習もしました。スタートして二年くらいたち、正式に文化会のクラブと認められた時には、ちゃんと詰襟の服を着て厳しくやってましたねえ。頭を丸刈りにしてとか、その時はひどかったんです。三年の時に僕が学長になった頃から本格的にやりだして、実質会員も三十人くらいになりました。プロ落語家の若手より、よく勉強してましたよ。

――隠岐島で合宿されたそうですね。

桂　初めて合宿したんでしょうね。船で行くと。

――随分時間がかかったでしょう。

桂　はい。でも、今思うと楽しい思い出ですね。

――いつ頃から落語に興味を持つようになったんですか？

桂　大学に入って、昭和三十八年終わりに大学構内に桂米朝師匠の独演会が行われたんです（国文科の有志主催）。それを見たのがきっかけです。それまで落語という芸があるのは知っていましたが、興味ありませんでした。

――三枝さんは、学生時代にファンレターをたくさんもらったという話ですが。

桂　はい。今だったら落語を話す学生はたくさんいますが、当時はめずらしかったので週刊誌に取り上げられたり、女子大の文化祭に呼ばれたりしたんです。だから、学生の時からサインしてました。

落語大学は、学園祭なんかでは、ちょっとめずらしいクラブということで注目されました。

村山　野球部はいつも南すご。

――体育は？

桂　実技は二年からですが、四年までとってました。最後はソフトボールか何かで……。

村山　我々は、陸上でマラソンをやらされましたよ。何着までに入ったら単位をやる、言われたもんですから一所懸命に走りました。

――ゼミが「貸金研究」だったとか。

桂　河野稔先生です。

関戦なんか行かれましたか？

桂　応援団が、竹刀を持って『行けぇ――』言うてね。逃げまわってたんですよ。（笑）

村山　肩傷めて、全然投げられんかったんですわ。

――女子学生はまだ少なかったようで……。（笑）関

桂　ええ、旅行社に勤めてます。しかし、デビューまでの一年間は天と地の違いがありましたね。大学時代はよくうけるんですよ。自分と同じ大学生がおもしろいことを言うと、仲間意識でワッとうけるんですが、いざプロになると、同じように言っても全然うけないのですわ。お金を払って見ている人間とは違うんですね。

村山　本当に食べられるようになったのはいつですか？

桂　入って三年くらいたってからです。僕は運がよくて、売れるのが早かったんです。テレビの「ヤングオーオー」などに出始めた頃から、そこそこ出番はもらえるようになりました。

猫が歩いた初舞台

――角座でデビューされた時に、関大の先輩や後輩が応援にかけつけたとか。

桂　かなり多かったですよ。僕が落語会に出始めた頃はみんなよく来てくれて、『さんし―』とか声をかけてくれたんです。

――猫が歩いたのはいつですか？

桂　角座の初舞台の時です。楽屋には芸人さんの衣装をつってますんで、ネズミがかじらんように猫を飼ってたんです。その猫が悠々と舞台へ出てきよったんですな。その時だけですね、爆笑は……。（笑）でも、そういう事があったから、自分の中では印象的な初舞台として残ってます。

村山　僕の初舞台は、藤村富美男さん（三塁手）の引退試合でした（昭和34年3月2日・甲子園）。永久欠番になると、ユニフォームなんかが皆、本人に返されるんですよ。『ああ、あんな選手になりたいな』と思いましたね。最初の対戦相手は川上哲治さんでした

桂　川上さんに投げられた時は、どうでした？

村山　フォークボールばかり投げました。（笑）ピッチャーゴロでした。

4面につづく

プロとアマは天地の違い

桂　四年生になって落語大学の学長をやめますと、ひまになったもんですから、東京の大学へ視察に行ったんです。早稲田のオチケンの部長とも話をしました。早稲田は代々、都家西北という名前を部長がつぐんですが、彼がその時『自分は大学を出たら本職になる』と言ったんです。その頃は僕も就職しようと思っていましたから、『厳しいだろうけど、がんばれよ』と言って帰ってきたわけです。でも、次第に好きな道を行くのが一番いいのとちがうか？と思うようになりましたしね。最初は文学部の学舎の方に小さいのをもらいまして、次に西村倉堂の所（現・尚志館）へ移りました。三畳か、四・五畳くらいの部屋に六十人が入っていましたから、すごかったです。一所懸命やっているのは三、四人でしたね。

――林教授との出会いは？

桂　落語大学の部員募集の張り紙が出て、説明会があるというので行ってみたら、林君がいた。一人だけ丸坊主やったんで、けったいな奴やなぁ、思いました。（笑）でも、なかなかユニークなおもしろい人間やったから、気がおうたんです。僕らが入学した頃は運動部も強かったし、応援団も華やかでしたから、バンカラな感じにすごく憧れましたね。落語大学は先輩がいませんでしたから、上下関係の厳しい組織を作らなあかん、いうてかなり厳格にやりました。

――「石の上に正座させた」と書かれた物もあるんですが……。

桂　ええ、そんなこともやらせてましたなあ、いきがって。先輩に教えてもらったものが何もなかったから、どうしていいかわからんかったんです。電車の中でしゃべらせたりとか……（笑）

――三枝さん自身が壁に向かってしゃべっていたこともあったとか……。

桂　もちろん、そういう練習もしました。スタートして二年くらいたち、正式に文化会のクラブと認められた時には、ちゃんと詰襟の服を着て厳しくやってましたねえ。頭を丸刈りにしてとか、その時はひどかったんです。三年の時に僕が学長になった頃から本格的にやりだして、実質会員も三十人くらいになりました。プロ落語家の若手より、よく勉強してましたよ。

――隠岐島で合宿されたそうですね。

桂　初めて合宿したんでしょうね。船で行くと。

――随分時間がかかったでしょう。

桂　はい。でも、今思うと楽しい思い出ですね。

――いつ頃から落語に興味を持つようになったんですか？

桂　大学に入って、昭和三十八年終わりに大学構内に桂米朝師匠の独演会が行われたんです（国文科の有志主催）。それを見たのがきっかけです。それまで落語という芸があるのは知っていましたが、興味ありませんでした。

――三枝さんは、学生時代にファンレターをたくさんもらったという話ですが。

桂　はい。今だったら落語を話す学生はたくさんいますが、当時はめずらしかったので週刊誌に取り上げられたり、女子大の文化祭に呼ばれたりしたんです。だから、学生の時からサインしてました。

落語大学は、学園祭なんかでは、ちょっとめずらしいクラブということで注目されました。

村山　野球部はいつも南すご。

――体育は？

桂　実技は二年からですが、四年までとってました。最後はソフトボールか何かで……。

村山　我々は、陸上でマラソンをやらされましたよ。何着までに入ったら単位をやる、言われたもんですから一所懸命に走りました。

――ゼミが「貸金研究」だったとか。

桂　河野稔先生です。

関戦なんか行かれましたか？

桂　応援団が、竹刀を持って『行けぇ――』言うてね。逃げまわってたんですよ。（笑）

村山　肩傷めて、全然投げられんかったんですわ。

――女子学生はまだ少なかったようで……。（笑）関

桂　ええ、旅行社に勤めてます。しかし、デビューまでの一年間は天と地の違いがありましたね。大学時代はよくうけるんですよ。自分と同じ大学生がおもしろいことを言うと、仲間意識でワッとうけるんですが、いざプロになると、同じように言っても全然うけないのですわ。お金を払って見ている人間とは違うんですね。

村山　本当に食べられるようになったのはいつですか？

桂　入って三年くらいたってからです。僕は運がよくて、売れるのが早かったんです。テレビの「ヤングオーオー」などに出始めた頃から、そこそこ出番はもらえるようになりました。

猫が歩いた初舞台

――角座でデビューされた時に、関大の先輩や後輩が応援にかけつけたとか。

桂　かなり多かったですよ。僕が落語会に出始めた頃はみんなよく来てくれて、『さんし―』とか声をかけてくれたんです。

――猫が歩いたのはいつですか？

桂　角座の初舞台の時です。楽屋には芸人さんの衣装をつってますんで、ネズミがかじらんように猫を飼ってたんです。その猫が悠々と舞台へ出てきよったんですな。その時だけですね、爆笑は……。（笑）でも、そういう事があったから、自分の中では印象的な初舞台として残ってます。

村山　僕の初舞台は、藤村富美男さん（三塁手）の引退試合でした（昭和34年3月2日・甲子園）。永久欠番になると、ユニフォームなんかが皆、本人に返されるんですよ。『ああ、あんな選手になりたいな』と思いましたね。最初の対戦相手は川上哲治さんでした

桂　川上さんに投げられた時は、どうでした？

村山　フォークボールばかり投げました。（笑）ピッチャーゴロでした。

4面につづく

全国仲人連合会結婚相談所
―関大卒業生は入会金無料―
579東大阪市本町4-3　☎0729-86-0002
566摂津市千里丘2-9-34　☎06-388-8092
大谷　杲（29学1経卒）

＊ウーロン茶の最高級品！中国直輸入
特に肥満体質の方に最適
●無糖茶・カルシウム465mg/100gが多く、カフェインは微量(0.007)！冷やして飲んでも最高です。
減量
アルカリ飲料　美容健康茶
ウエイトコントロール　味はまろやかマイルド
●ティーバッグ20袋入　1,000円
●ティーバッグ50袋入　2,000円
●特選お徳用缶100g入　1,500円
●特選マイルド缶100g入　3,000円
中国皇茶　楊貴妃
●試飲のお申込は全国デパート・薬局・薬店・茶舗・スーパー・酒販店でどうぞ
お問い合わせ……サンプル差し上げます。
中国直輸入総発売元　株式会社タムラ
大阪市北区芝田2-6-18 商工中金ビル ☎(06)373-2101代
試供品請求係

おそばのおいしいお店、家族亭へお立ち寄り下さいませ
信州そば　家族亭
関西店　阪急三番街/ウメダ地下街/阪急32番街/ナビオ阪急/梅田地下街/東Oスプラザ/地下鉄住之江終点/江坂東急ビル/府道茨木警察北/高槻松坂屋/阪急川西能勢口駅前/国道171号西宮門戸/阪急三宮駅西口/神戸ポートアイランド/堺高島屋/D.D.ハウス/阪急池田駅2F/守口京阪百貨店/角田町(ナビオ東)
東京店　有楽町/渋谷/蒲田/池袋/新宿/荻窪/大森/北千住/八王子/川崎
横浜店　ヨコハマルミネ　浦和店 伊勢丹
津田沼店　イトーヨーカドー　新潟店 伊勢丹
札幌店　丸井今井本店　浜松店 松菱

杉本公認会計士事務所
杉本コンピューターセンター
大阪府議会議員
公認会計士　税理士　杉本光伸
和泉市伯太町二ノ三ノ二七
電話（0725）43―三八八代

博修士会財務部長
校友平野支部事務局
所長　日野上輝夫
税理士　長谷川孝夫
大阪市平野区平野本町五ノ一四番（6号
電話　〇六（791）〇七二四

背戸会計事務所
税理士　背戸清三
大阪市大淀区中津三ノ二ノ一六
電話　〇六（371）四〇七〇

二見公認会計士事務所
公認会計士　二見豊一（ふたみとよかず）
大阪市東区平野町二ノ一三（淨ビル
電話　〇六（231）九七一二四
FAX　〇六（222）三一八六九

船場経済倶楽部
専務理事　税理士　田中成人
大阪府東区安土町二ノ三ノ二
電話　〇六（261）八〇〇〇

牧村公認会計士事務所
公認会計士　税理士　牧村恵司（本名）正夫
大阪市天王寺区勝山三ノ七ノ七
電話　〇六（771）二九〇一代）
FAX　〇六（771）二九三一
自宅　天王寺区勝山三ノ二ノ七
電話　〇六（771）七二三九

罫田総税理士事務所
税理士　多田　稔
大阪市西区京町堀一ノ六ノ二三　エハラビル
電話　〇六（441）三八一一

宮口会計事務所
税理士　宮口　明
〒569　高槻市芥川町一ノ〇ノ二〇
電話　〇七二（82）五七八〇代）

公認会計士　税理士　近松正雄
大阪市東区島町一ノ九（945）〇三七一代）
監査法人中央会計事務所
大阪市東区今橋三ノ十一ノ一　日本生命今橋ビル
電話　〇六（202）六五五六

公認会計士　税理士　津田良雄
大阪市北区天満一丁目一九ノ七（天満橋ニュースカイハイツ三〇号
電話（352）〇〇二四代）二四二〇

公認会計士　税理士　森下良雄
〒578　東大阪市若江本町二ノ三ノ一〇
電話　〇六（724）七四一〇

森本勇税理士事務所
公認会計士　税理士　森本　勇
税理士　森本浩三
大阪市北区山崎町四ノ五
電話　〇六（313）二四六一代）

残暑お見舞申し上げます
校友会計人有志

徳澤会計事務所
税理士　徳澤　勲
大阪市東区石町二丁目八ノ一（天満橋ニュースカイハイツ三〇号
電話　〇六（945）〇五〇三
FAX　〇六（947）〇三一五

矢木孟税理士事務所
税理士　矢木　孟
税理士　矢木雅宣
大阪市生野区勝山北二ノ六ノ三
電話　〇六（741）四六四三代）

徳永税理士事務所兼関西大学会計人会会長
税理士　徳永　武
大阪市東区釣鐘町二ノ五三　ビル・ハイタウン七〇二号
電話　〇六（943）〇五五五代）
FAX　〇六（944）〇三四〇

矢野公認会計士事務所
公認会計士　税理士　矢野秀治
税理士　矢野哲夫
泉佐野市高松北二ノ五ノ一五
電話（〒598（64）五七七五代）

中上光雄税理士事務所
税理士　中上光雄
大阪市北区西天満四丁目四一六　梅ヶ枝中央ビル八階
電話　〇六（361）〇一一一

中尾義隆税理士事務所
税理士　中尾義隆
大阪市天王寺区上汐五ノ一三
電話　〇六（772）二八五代）
FAX　〇六（772）三一六五

山田会計事務所
税理士　山田政義
中小企業診断士
大阪市北区菅原町七ノ一一
電話　〇六（364）一九三一三
FAX　〇六（315）一六七七

羽賀会計事務所
税理士　羽賀順一
大阪市天王寺区上本町六丁目九番十ノ五〇三号
電話　〇六（771）一三〇七代）

公認会計士　税理士　畑下辰典
大阪市天王寺区上本町六丁目九番十ノ五〇三号
電話　〇六（773）三八七一
FAX　〇六（773）三八七二

山本会計事務所
税理士　山本守昭
大阪市西区靱本町二ノ五ノ二八
電話　〇六（441）四四五三代）

代表社員　公認会計士　税理士　米山正次
監査法人　中央会計事務所
大阪市東区今橋三丁目二番一号　日本生命今橋ビル七階
電話　〇六（202）六五五六代）
FAX　〇六（202）六五五三七

あなたの会社のFA推進のお手伝いをいたします

大阪・日本橋店・本社全景
●松下電工㈱
●松下電器産業㈱
●光洋電子工業㈱
●シャープ㈱
●サンクス㈱
●和泉電気㈱
●㈱東京理工舎
●国際電業㈱
――各代理店――
技術及びソフト関連のご相談は関連会社㈱ニッコークリエイト（☎06-649-2598・FAX06-649-2585）との提携で進めております。
創造と信頼のキーステーション
ニッコー電機株式会社
本店　大阪市浪速区日本橋3―3―13　☎06(633)2501大代　FAX06(633)2523　店頭専用　☎06(643)2515代
堺営業所　堺市八下町四丁目1―5　☎0722(57)4777代
草津出張所　滋賀県草津市南笠町1472―94　☎0775(63)2525代
神戸出張所　神戸市長田区浪松町4―1―18　☎078(731)2551代

SUMINOE
カーテン・カーペット・壁装・緞帳・美術織物
暮らし、新呼吸。
高感度のインテリア・ライフを。スミノエから。
時代が求める、
新しい自己主張のあるスペースづくり。
ゆとりある空間のコーディネーション。
スミノエは、〝本物のよさ〟を、
さらにおしすすめます。
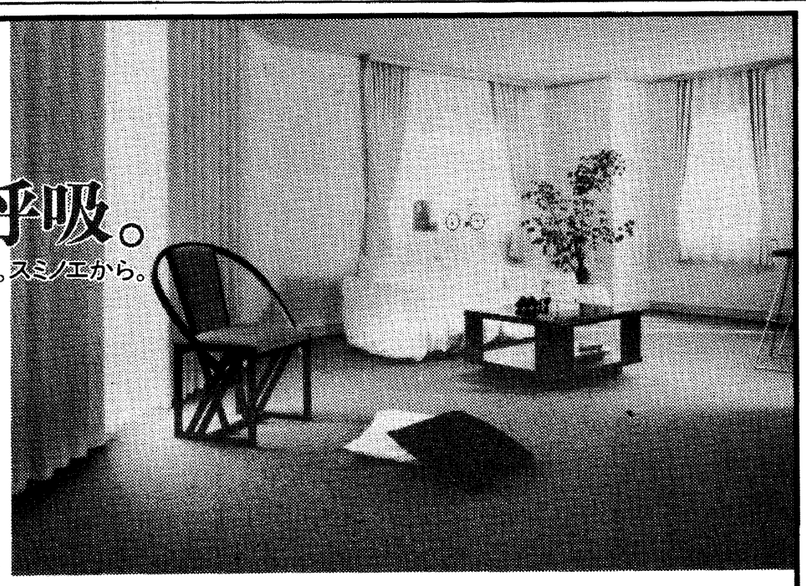
スミノエ
ゆたかなインテリアライフをお届けする信頼のブランド
住江織物株式会社
本社●大阪市南区南船場3-11-20 TEL.06(251)0698
大阪支店●大阪市南区南船場3-11-20 TEL.06(251)0082
東京支店●東京都港区三田3-13-16第43森ビル8F TEL.03(456)3011
営業所●札幌/仙台/静岡/新潟/金沢/名古屋/岡山/広島/福岡
連絡所●盛岡/大宮/千葉/横浜/京都/神戸/松山

住友信託銀行
手軽に2年、有利に5年。
住友のビッグ〈収益満期受取型〉2年・5年
最高利回りの㊥貸付信託
●㊥専用、元金保証、お預け入れは1万円単位●募集締切日より1年以上たてば、期間に応じた利回りで中途換金もできます●便利な自動融資つき●郵便局からの送金もできます。
信託と合わせてご利用ください　普通預金・定期預金
売りたい、買いたい有効利用に　不動産
有利な半年複利積立貯蓄の決定版　虹の通帳積立てコース
職場でふやす天引貯蓄　財形信託・財形年金信託
㊥超えたら　国債（長期・中期・割引）
日本の街で世界の街で　住信VISAカード
住友の貸付信託・住友の金銭信託
普通預金・通知預金・定期預金
不動産の売買の仲介・株式代理売買など
本店営業部
大阪市東区北浜5丁目（住友ビル）
電話(06)220-2121(代)　郵便番号541

桂　よく覚えてますね。

村山　そういう時だけは、よく覚えてるんです。

桂　タイガースの契約はどういうふうにやるんですか？

村山　ちゃんと契約書があるんですよ。生命保険と同じで、小さい字でダーと書いてあります。読んで契約する人は少ないですね。むしろ、自分が記録をつけていますから、それをしっかり持って話をしてます。ただ、球団と自分とでは見方が違いますから、その時話し合いをするんです。

桂　僕らは、中村副社長（吉本興業）とさしでやるんです。関学でラクビーをやってた人ですが、部屋に入るなり、『契約かいな。まかしとき、悪いようにせぇへんから』『いや、そやけど』と言うと、『まぁまかしときぃて。ほな、めし食いに行こか』言うてね。それで終わってしまうんです。（笑）

村山　毎年ですか？

桂　そうですねん。毎年僕は吉本で関関戦をやってるんです。（笑）しかし、関学いうのもなかなかしぶとい学校ですなぁ。（笑）

難しい後進の教育

村山　関西大学の後輩で、三枝さんのあとをついで入門した人はいますか？

桂　私の所へ二人、入ってきました。

村山　大成しつつありますか？

桂　この世界では、大学を出てから落語家になったんでは遅いんです。それとあほなことを言う商売ですから、あまり賢さみたいなものが表に出るとだめなんですね。関大だけでなく、国立大出身も多いですよ。――二人のお弟子さんの名前は？

桂　三歩（さんぽ）と三造（さんぞう）です。

村山　内弟子ですか？

桂　はい。三年はいっしょに生活するんです。

厳しい修行時代

桂　僕はこの世界に入って、一年もたたない間にテレビやラジオに登場したもんですから、その点でわりといびられました。

村山　下積みの修行をしている人にはいびられたでしょうね。

桂　はい。いろんなことがありました。でも、そのへんで鍛えられたという気はします。

村山　芸の世界は厳しいですね。

桂　野球もすぐ答えが出るから、きついでしょう。

村山　成績が悪いとスタンドから罵声が飛んできますから。もう、めちゃくちゃですわ。特に甲子園なんか、ひどいですよ。初めべンチの上から野次るんですよ。この間もあるしますよ。フォークボールでも、すぐできるようになりますよ。そのかわり、あく人に、『三枝さんは気持ちだけ若い。もう年やいうのを自覚せなあかん』と言われました。学生気分でやってるところがあります。さんまとか他の若い者でも、こうやったらうける、ああしたらいいと全部教えてやるんです。

桂　要するに、人の懐を盗む。

村山　今もそういう所はあるでしょうね。

桂　基本的な部分は、学生時代に覚えたという感じがします。人の落語を聞くのは、学生時代の方が多かったですよ。この間もあって、一年もたたない間にテレビやラジオに登場したもんですから、その点でわりといびられました。

村山　下積みの修行をしている人にはいびられたでしょうね。

桂　はい。いろんなことがありました。でも、そのへんで鍛えられたという気はします。

村山　芸の世界は厳しいですね。

桂　野球もすぐ答えが出るから、きついでしょう。

村山　成績が悪いとスタンドから罵声が飛んできますから。もう、めちゃくちゃですわ。特に甲子園なんか、ひどいですよ。初めべンチの上から野次るんですする。あまり反応がないと、横へ行って（ベンチの）中へ首をつっこんでやじりだします。（笑）

桂　僕らの場合は、物が飛んできたり、金返せというのはないですが、そのか大学の長島さんが活躍しているというのを読んだ記憶がありますよ。村山さんのことで、いつも話題になることはありませんか？

村山　それはっかりですわ。

桂　九回の裏に長島さんがホームランを打ったんですよ。（笑）ただ、プロの世界では先輩が後輩に教えるなんてことは、一切ありません。

村山　ファールや、思いますがね。（笑）あの当時は、後楽園も暗かったですよ。

桂　落語が好きな学生はいるんです。でもクラブには入らず、同好会的な感じで二、三人でやったり、聞きに行ったりするみたいですね。

――よその大学でも同じようなことはありますか？

村山　一週間に何回か稽古を見るくらいです。僕の師匠もそうでしたから……。

桂　めったに稽古はしないですね。横でやってるのを見るくらいです。僕の師匠もそうでしたから……。

村山　とすると、学生時代の方が厳しかった？

桂　基本的な部分は、学生時代に覚えたという感じがします。人の落語を聞くのは、学生時代の方が多かったですよ。この間もあって、一年もたたない間にテレビやラジオに登場したもんですから、その点でわりといびられました。

村山　下積みの修行をしている人にはいびられたでしょうね。

桂　はい。いろんなことがありました。でも、そのへんで鍛えられたという気はします。

村山　芸の世界は厳しいですね。

桂　野球もすぐ答えが出るから、きついでしょう。

村山　成績が悪いとスタンドから罵声が飛んできますから。もう、めちゃくちゃですわ。特に甲子園なんか、ひどいですよ。初めべンチの上から野次るんですする。あまり反応がないと、横へ行って（ベンチの）中へ首をつっこんでやじりだします。（笑）

桂　僕らの場合は、物が飛んできたり、金返せというのはないですが、そのか大学の長島さんが活躍しているというのを読んだ記憶がありますよ。村山さんのことで、いつも話題になることはありませんか？

村山　それはっかりですわ。

桂　九回の裏に長島さんがホームランを打ったんですよ。（笑）ただ、プロの世界では先輩が後輩に教えるなんてことは、一切ありません。

村山　ファールや、思いますがね。（笑）あの当時は、後楽園も暗かったですよ。

学生気質も変わる

桂　今年は落語大学もずうし学生が入部したようですが、最近はクラブに入る人が少ないらしいですね。――学生の気質が変わってきたようです。今年の一年生なんか、クラブに入らないですよ。鍛えられたりするのが、かなわないと言って……。

桂　落語が好きな学生はいるんです。でもクラブには入らず、同好会的な感じで二、三人でやったり、聞きに行ったりするみたいですね。

――よその大学でも同じようなことはありますか？

村山　一週間に何回か稽古を見るくらいです。僕の師匠もそうでしたから……。

桂　めったに稽古はしないですね。横でやってるのを見るくらいです。僕の師匠もそうでしたから……。

村山　とすると、学生時代の方が厳しかった？

桂　基本的な部分は、学生時代に覚えたという感じがします。人の落語を聞くのは、学生時代の方が多かったですよ。この間もあって、一年もたたない間にテレビやラジオに登場したもんですから、その点でわりといびられました。

村山　下積みの修行をしている人にはいびられたでしょうね。

桂　はい。いろんなことがありました。でも、そのへんで鍛えられたという気はします。

村山　芸の世界は厳しいですね。

桂　野球もすぐ答えが出るから、きついでしょう。

村山　成績が悪いとスタンドから罵声が飛んできますから。もう、めちゃくちゃですわ。特に甲子園なんか、ひどいですよ。初めべンチの上から野次るんですする。あまり反応がないと、横へ行って（ベンチの）中へ首をつっこんでやじりだします。（笑）

桂　僕らの場合は、物が飛んできたり、金返せというのはないですが、そのか大学の長島さんが活躍しているというのを読んだ記憶がありますよ。村山さんのことで、いつも話題になることはありませんか？

村山　それはっかりですわ。

桂　九回の裏に長島さんがホームランを打ったんですよ。（笑）ただ、プロの世界では先輩が後輩に教えるなんてことは、一切ありません。

村山　ファールや、思いますがね。（笑）あの当時は、後楽園も暗かったですよ。

桂　要するに、人の懐を盗む。

村山　今もそういう所はあるでしょうね。

桂　基本的な部分は、学生時代に覚えたという感じがします。人の落語を聞くのは、学生時代の方が多かったですよ。この間もあって、一年もたたない間にテレビやラジオに登場したもんですから、その点でわりといびられました。

村山　下積みの修行をしている人にはいびられたでしょうね。

桂　はい。いろんなことがありました。でも、そのへんで鍛えられたという気はします。

村山　芸の世界は厳しいですね。

桂　野球もすぐ答えが出るから、きついでしょう。

村山　成績が悪いとスタンドから罵声が飛んできますから。もう、めちゃくちゃですわ。特に甲子園なんか、ひどいですよ。初めべンチの上から野次るんですする。

アジア・パシフィック学術会議の議題になった
アメリカの日本語教師不足
前途多難な日本語普及

サクラメント大学教授　林ヶ谷　昭太郎

〈中〉

伝統あるハーバード大学、コロンビア大学、カリフォルニア大学バークレー校も教授とT・Aの授業時間数は、初級日本語においてはほぼ同じであるが、上級日本語になるとT・Aがほとんど教えていない。カリフォルニア州立サンフランシスコ大学では、三百人の日本語学生に七人の教官（内、三人は非常勤講師）と副手がいて、学生と教師の数的比率もよい大学であるが、日本語学科は学部だけで終わり、大学院はアジア研究に統合されている。

低調な南部諸州

南部諸州では、日本語コースを設置している大学は五校。東洋史、東洋文学、アジア系民族学、社会学を教えている大学は四校と少なく、南部諸州での有名大学であるフロリダ、テキサス、カンサス、インディアナ大学を除くと日本教育はほとんどなされていない。

これをヨーロッパ語との対比で見る時、ケンタッキー大学ではスペイン語科に千五百人、フランス語六百五十人、ドイツ語七百人、イタリア語三百人の学生を擁し、外国語学部では、全米大学で上位と評価されているが、日本語クラスは一つもない。テネシー州立大学は、日本企業の進出が目覚しい州であるので、日本語関係のプログラムが充実してきたものと思っていたが、やっと日本関係のプログラムができたばかりで、非常勤講師二人が何とかやっている実情である。トラスカ大学でも日本語のクラスは二年までで、三年目の学科はないと言う。州立ロングビーチ大学もやっと三年目の日本語を始めるため非常勤講師を募集した。

これらの例で分かるように、日本語、日本研究を持つ大学はハワイ大学二校、いずれも学生数千五百、教授三十人に助手十人を持ち博士課程を置く大学で、質量共にトップに入るが、このハワイ大は別格である。東西研究所を併せ持つだけでなく、日本の植民地化的印象の強い州であるだけに、日本語で商売も生活もできるのである。

このハワイ州を除けば、日本語、日本研究普及度は、西部沿岸諸州、東部五州、中西部五州、南部四州と、地域的にも非常に限られ、その地域諸州の中でも、戦前から日本研究がなされていた大学が中心である。戦後、急激に日本研究が盛んになった大学は、州立ワシントン大学、インディアナ大学U・Cロスアンゼルス校の三校。イエール大、シカゴ大、ピッツバーグ大、イリノイ大学はアジア研究に中心が置かれ、日本研究はアジア研究ほど盛んではない。

カリフォルニア州立サンディエゴ大学は、全学生数三万七千人で州立大学のマンモスキャンパスの異名を持っていない場合が多い。アメリカの大学で外国学科を教える場合の最低資格として修士号を有し、永住権を持っている事。日本語以外の科目例えば、日本史、アジア関係、東洋文学、言語学、中国語などで学位を取り、幅広く勉強し、研究で、日本語、日本研究の普及には一地域やる一定の大学に固まる傾向があり、日本研究の幅も層も大きく深くならない。

五、カリフォルニア州立大学では、規制上、T・Aを助手として使えない。スチューデント・アシスタントと言って、副手の働きと責任で、あくまでも教授に対する「手助け」である。助教授以上で、学生数が多いクラスでないと副手も使えないので、非常勤講師は、自分の身分の保障も昇進の機会もなく、副手も使えないパートタイマーである。これでは熱が入らない。

六、T・Aシステムを採用している名門大学でも、三年以上T・Aとして働けない規制もあり、T・Aを修士号取得期間から始めた大学院生を使う場合、かなり考えなければならない。特に、日本語の文法全般を体得するには三年以上もかかる言語体系には、ヨーロッパ語と同じ規制で三年以上T・Aができないとしたら医学部のインターシップと同じく、博士課程の必修成と訓練に問題が起きる。

その他に問題は、T・Aの時間給が安い上に、授業時間数が少ないから、もぐりでも、レストラン等で長時間働いた方が生活もできるし勉強も続けられるのである。ヨーロッパ言語のように、歴史、伝統、需要があり、最高学位の博士号を出す大学が沢山あると、T・Aになり、訓練を受ければ将来は、先生か教授になれるので、T・Aになることは、言っても就職につながらないと聞く。

問題解決には
政治的英断を

限定された地域と伝統ある大学に集中する日本語や日本研究は、次に論じる諸問題を提起し、問題解決には教育長、学長等の政治的英断が必要で、日本語普及の前途は多難である。

一、日本語クラスの先生と学生数の比率が悪化してきた。現在、初級クラスは平均してヨーロッパ語並になり、初級一学期目は先生一対四〇、初期二学期目一対三五、中級一学期目一対三〇、中級二学期目一対二五、上級一学期目一対二二、上級二学期目一対二〇というように、三年目にならないと、充実した日本語教育ができなく、また、大学院生になると一対五・六人とがた落ちになる（スペイン語科の大学院生は平均して十八人）。

二、現在、日本語を教えている教師の大半は非常勤講師である。日本語学生が多い二年目までのプログラムがあるが、それ以上は作らず、日本語科を持っている他の大学への編入を奨励する。例えばM・I・Tには日本語クラスがないからハーバード大学で履修する。これには教師にも問題があり、先生は日本語以外の学科を教えられる資格を持っていない場合が多い。アメリカの大学で外国学科を教える場合の最低資格として修士号を有し、永住権を持っている事。日本語以外の科目例えば、日本史、アジア関係、東洋文学、言語学、中国語などで学位を取り、幅広く勉強し、研究しておくと、日本語で毎学期二科目、他の科目で二コース教えられれば、本人の能力と努力次第で専任講師にはなれるはずである。その間、博士課程のコースを少しずつでも履修しておけば、教授になれる可能性もある。専任講師でなければ便益も発言力も無い。

三、然し、学歴偏重、資格を重視する伝統ある有名大学と、その上、一地域に片寄り過ぎている大学のため、大学院課程の競争が激しく、博士号が非常に取りにくい。また、日本研究以外の学問では、英語力に弱い日本人は普通の努力ではなかなか学位がとれないのである。

四、公立、州立大学では教師採用条件に永住権保持者、更に、市民権取得見込みのある者を優先するから、日本から来た優秀な留学生でも永住権が取得できる方法を考えなければならない。優秀なアメリカ人学者は、伝統ある優秀な大学にしか就職したがらないのは、自分の身分の保障も昇進の機会もなく、副手も使えないパートタイマーである。これでは熱が入らない。

六、T・Aシステムを採用している名門大学でも、三年以上T・Aとして働けない規制もあり、T・Aを修士号取得期間から始めた大学院生を使う場合、かなり考えなければならない。特に、日本語の文法全般を体得するには三年以上もかかる言語体系には、ヨーロッパ語と同じ規制で三年以上T・Aができないとしたら医学部のインターシップと同じく、博士課程の必修成と訓練に問題が起きる。

その他に問題は、T・Aの時間給が安い上に、授業時間数が少ないから、もぐりでも、レストラン等で長時間働いた方が生活もできるし勉強も続けられるのである。ヨーロッパ言語のように、歴史、伝統、需要があり、最高学位の博士号を出す大学が沢山あると、T・Aになり、訓練を受ければ将来は、先生か教授になれるので、T・Aになることは、言っても就職につながらないと聞く。

コースで、実習訓練である。然し、日本語関係ではT・A訓練実習コースを持っている大学は六校で、先生を養成する絶対数が足りないのである。更に悪いことは、日本の留学生は、経営学、英語学、自然科学分野が自分達の専攻で、一番可能性の強い英語学専攻の学生でも短期留学で修士、博士号を取る意欲もない。帰国して、日本語が専門で、T・Aもやりましたと言っても就職につながらないと聞く。

第五章から第八章は、本書の目的とする問題集であって、多肢選択と記述式に分けて、受験者が臨場感をもって解答できるように配慮されていて、更に、解答とその解説が述べられている。

解説は、簡便に要領よく述べられているので、具体的な出題問題に当たりながら、知識を整理するのにも大いに役立つた、本書は好適な問題集と言えよう。

（工学部教授　今西茂）

沢　勲著

新刊紹介

第2種情報処理技術者試験問題集

62年度版（二千二百円）

三晃書房

円高・貿易摩擦など影響を受けて、現在の状況は、物にかかわるハードが大きく揺れ動いている。このため、ハードから離れて情報にかかわるソフトに移行せざるを得ないような環境になってきている。ハードに付加価値を付けた高付加価値品を作らざるを得ない。これは、大量生産から、多品種・高品質・小量生産への移行を意味する。このような時期に、本書が発刊されたのは、時宜を得たものと言えよう。

本書では、第二種情報処理技術者試験問題（昭和五十九年、六十年、六十一年）に対する解答と解説がわかりやすく述べられている。

第一章では、第二種情報処理技術者試験の概要として、受験案内がくわしく書かれており、受験者にとって好都合である。第二章では、情報処理技術者試験のための「アセンブラ言語」として、まず、ハードウェアCOMETの仕様にふれて、アセンブラ言語のCASLとオペレイティングシステムとが、解説されている。第三章では、情報処理技術者試験　試験科目の説明として、ハードウェアの基礎知識、ソフトウェアの基礎知識、プログラムの作成能力、関連知識が簡便に述べられている。第四章では、昭和五十六年から六十年までの試験問題が、どの分野から出題されたかが分かるように分類されている。このため、出題の傾向を調べて、対策を考えるのに役立つ。

第五章から第八章は、本書の目的とする問題集であって、多肢選択と記述式に分けて、受験者が臨場感をもって解答できるように配慮されていて、更に、解答とその解説が述べられている。

解説は、簡便に要領よく述べられているので、具体的な出題問題に当たりながら、知識を整理するのにも大いに役立つた、本書は好適な問題集と言えよう。

（工学部教授　今西茂）

沢　勲著

第2種情報処理技術者試験問題集

62年度版（二千二百円）

三晃書房

円高・貿易摩擦など影響を受けて、現在の状況は、物にかかわるハードが大きく揺れ動いている。このため、ハードから離れて情報にかかわるソフトに移行せざるを得ないような環境になってきている。ハードに付加価値を付けた高付加価値品を作らざるを得ない。これは、大量生産から、多品種・高品質・小量生産への移行を意味する。このような時期に、本書が発刊されたのは、時宜を得たものと言えよう。

本書では、第二種情報処理技術者試験問題（昭和五十九年、六十年、六十一年）に対する解答と解説がわかりやすく述べられている。

第一章では、第二種情報処理技術者試験の概要として、受験案内がくわしく書かれており、受験者にとって好都合である。第二章では、情報処理技術者試験のための「アセンブラ言語」として、まず、ハードウェアCOMETの仕様にふれて、アセンブラ言語のCASLとオペレイティングシステムとが、解説されている。第三章では、情報処理技術者試験　試験科目の説明として、ハードウェアの基礎知識、ソフトウェアの基礎知識、プログラムの作成能力、関連知識が簡便に述べられている。第四章では、昭和五十六年から六十年までの試験問題が、どの分野から出題されたかが分かるように分類されている。このため、出題の傾向を調べて、対策を考えるのに役立つ。

矢野兼三の俳誌「志賀」
年史資料室へバックナンバー

年九、十月合併号までの百四十冊。同誌は矢野さんが病気のため選者を辞退して休刊となった。

「貧児行路」の自伝も遺族から届く

戦前、富山県知事をつとめた矢野兼三さんの「自伝貧児行路」も同室に届けられた。

題名が示すとおり、父の死（明治四十三年）によって、大阪府立今宮中学を二年生で中退したあと、貧苦とたたかいながら苦学力行した前半生の記録である。

独学で大正五年専検（専門学校入学者試験検定）に合格、関大専門部で学び、同九年には高文（高等文官試験）行政科に合格、翌十年秋に新設された内務省社会局の嘱託を振り出しに官界に入った。

大正時代の関大について次のように書いている。

関西大学というのが、福島にあって夜学である。ここを出て弁護士をやっているのが多い。……授業料月二円の専門部法律科へ入学した。……法律科一年は三百人ばかりもいたか。大講堂にぎっしり詰めこんでいる。制服のままの巡査や鉄道職員。詰襟服の下級サラリーマン。袴をつけているのは弁護士事務所の書生らしい。みなあれこそは未来の弁護士、代議士と意気込みし、よく喋りまくっている。

そこへ現われる講師は、大したものだ。京都帝大教授の瞰道文芸（民法）、宮本英脩（刑法）、佐藤丑次郎（憲法）など、後の衆議院議長の清瀬一郎の債権法講義は明快である。神戸高商の津村秀松は威張っている。いずれも錚々たる著名の学者である。……ここへ通学し始めた時は、遠い築港々外から汽艇で桟橋へ、市電で中の島の浄正橋、そこから歩いて福島へ二時間はかかる。そして行くと、休講では腹が立つ。そんな時に知り合う数人が寄って、法律を論じあったりしたが、それがやがて研究会となり、弁論会を結成した。

そこへ現われる講師は、大したものだ。京都帝大教授の瞰道文芸（民法）、宮本英脩（刑法）、佐藤丑次郎（憲法）など、後の衆議院議長の清瀬一郎の債権法講義は明快である。神戸高商の津村秀松は威張っている。いずれも錚々たる著名の学者である。……ここへ通学し始めた時は、遠い築港々外から汽艇で桟橋へ、市電で中の島の浄正橋、そこから歩いて福島へ二時間はかかる。そして行くと、休講では腹が立つ。そんな時に知り合う数人が寄って、法律を論じあったりしたが、それがやがて研究会となり、弁論会を結成した。

矢野兼三の俳誌「志賀」
年史資料室へバックナンバー

年九、十月合併号までの百四十冊。同誌は矢野さんが病気のため選者を辞退して休刊となった。

「貧児行路」の自伝も遺族から届く

戦前、富山県知事をつとめた矢野兼三さんの「自伝貧児行路」も同室に届けられた。

題名が示すとおり、父の死（明治四十三年）によって、大阪府立今宮中学を二年生で中退したあと、貧苦とたたかいながら苦学力行した前半生の記録である。

独学で大正五年専検（専門学校入学者試験検定）に合格、関大専門部で学び、同九年には高文（高等文官試験）行政科に合格、翌十年秋に新設された内務省社会局の嘱託を振り出しに官界に入った。

大正時代の関大について次のように書いている。

関西大学というのが、福島にあって夜学である。ここを出て弁護士をやっているのが多い。……授業料月二円の専門部法律科へ入学した。……法律科一年は三百人ばかりもいたか。大講堂にぎっしり詰めこんでいる。制服のままの巡査や鉄道職員。詰襟服の下級サラリーマン。袴をつけているのは弁護士事務所の書生らしい。みなあれこそは未来

人事動静

◆大森啓造氏（35学1商）栗田工業取締役装置事業部生産本部長補佐兼生産管理部長。

◆下中　融氏（28学1法）は、七月二十八日、大阪府熊取町長に無投票で再選された。

昭和63年度在外研究員

学部	氏名	期間	主たる目的国
法学部 教授	山中　敬一	一年	西ドイツ
同　教授	若田　恭二	一年	イギリス
同　教授	山川　雄巳	六カ月	イギリス・ドイツ・フランス・ベルギー・オランダ・フィンランド・ノルウェー・スイス・スペイン・ポルトガル・ギリシャ・アメリカ合衆国・カナダ・メキシコなど
文学部 教授	ゴードン・スコット・ジョンソン	一年	アメリカ合衆国・イギリス・オーストラリア
同　教授	西村規矩夫	一年	西ドイツ・ソ連・東ドイツ・ポーランド・オーストリア・チェコスロバキア・ハンガリー・デンマーク・ノルウェー・オランダ・ベルギー・スイス・イタリア・イギリス・アメリカ合衆国
同　教授	武市　修一	一年	西ドイツ
同　教授	名取　栄史	六カ月	イギリス・アイルランド
同　助教授	奥村　透	六カ月	フランス・イタリア
同　教授	鳥井　克之	三カ月	イギリス・フランス・西ドイツ・イタリア・アメリカ合衆国
経済学部助教授	小池　渉一	一年	アメリカ合衆国・ベルギー・イギリス・フランス・スイス・イタリア・ドイツ・オランダ・ベルギー・スペイン・アメリカ合衆国
同　教授	丹羽　明一	一年	西ドイツ
同　教授	重田　晃一	六カ月	イギリス・ドイツ・フランス・イタリア・チェコスロヴァキア・ユーゴスラビア・アメリカ合衆国
商学部 教授	田中　茂和	一年	アメリカ合衆国・カナダ・イギリス・ブラジル・香港・フィリピン・台湾・シンガポール・オーストラリア・ニュージーランド・アメリカ合衆国・カナダ・ヨーロッパ諸国・イギリス・フランス・オランダ・ベルギー・スイス・ドイツ・ソ連・ポーランド・フランス・アメリカ合衆国・イギリス・フランス・スペイン・オーストラリア・ニュージーランド・インドネシア等
同　教授	高柳　龍芳	六カ月	アメリカ合衆国・イギリス
工学部 助教授	江澤　義典	一年	アメリカ合衆国・イギリス・フランス・スペイン・アメリカ合衆国・オランダ・カナダ・ベルギー・ブラジル・メキシコ・スペイン・イタリア・イギリス
同　助教授	川道麟太郎	一年	オーストラリア・カナダ・アメリカ合衆国・イギリス・西ドイツ・ベルギー・オランダ・イギリス・フランス・ノルウェー・スイス・イタリア・ニュージーランド・インドネシア等
同　教授	田尾　洋子	三カ月	トルコ・ハンガリー・スイス・オーストリア・スペイン・イタリア
同　教授	藤村　侯夫	三カ月	西ドイツ・ベルギー・オランダ・イギリス・フランス・スイス
社会学部 教授	高橋　雅春	一年	アメリカ合衆国
同　助教授	藤澤　等	一年	アメリカ合衆国・イギリス
同　教授	本庄　良邦	六カ月	イギリス・ドイツ・ソ連・ポーランド・フランス・スイス
同　教授	来住　哲二	六カ月	イギリス・フランス・オーストラリア・アメリカ合衆国・カナダ・ニュージーランド・インドネシア・オランダ・イギリス・スイス
同　教授	山岡　一三	三カ月	東南アジア・アメリカ合衆国・イギリス・スイス

今、注目をあびる
一時払養老保険

協栄生命（株）の一時払養老保険は、生保界で一番利回りのいい養老保険です。

■お問い合わせ・ご相談は――
協栄生命門真営業所
インシュアランス・アナリスト
中田哲夫（50商卒）
〒571 門真市常称寺町27―19
☎(0720)84―7076

素朴な海辺の旅情――
丹後 久美浜
懇親旅行、家族旅行、ゼミ旅行
クラブ合宿など、お気軽にご利用下さい。
一推選　法学部教授、拳法部顧問　堀　堅士先生一
生うに料理（1年中）
カニ料理（11月中旬～3月下旬）
カキ料理（11月中旬～3月下旬）
●その他ご予算に応じて料理いたします。
山陰海岸国立公園
旅館 小天橋
平井善次郎（31年法学部卒）
■ご予約・お問い合わせは
☎(07728)3―0371（代）
京都府久美浜町湊宮（湊大橋手前）

司法書士　青野　豊　大阪市北区西天満二丁目五二番地　電話　〇六（362）八九八八　自宅　吹田市山手町一丁目一三番　電話　〇六（389）六六一九
司法書士　井上勝美　大阪市北区西天満四ノセ一〇　昭和ビル二階　電話　〇六（364）八五九三　FAX　〇六（364）八五九四
司法書士　伊集院　勉　大阪市東区谷町五丁目五二　電話　〇六（764）〇六三九
司法書士　稲本利雄　茨木市上中条二ノ五ノ三七　電話　〇六（365）三〇〇〇（代）　FAX　〇六（365）二七九一
司法書士　今西祥介　大阪市北区曾根崎二ノ五ノ一〇　梅田三井ビル　電話　〇六（315）一八八一（代）
司法書士　植田喜一　大阪市東区石町一ノ一　天満橋千代田ビル　電話　〇六（942）五四三四（代）
司法書士　永田靖雅　大阪市北区西天満二ノ二ノ一八　大阪高裁前　真砂ビル　電話　〇六（364）〇〇四三　FAX　〇六（365）〇三六二
司法書士　延山政平　（昭45学一法卒）　大阪市天王寺区味原町一三ノ八　カネイチ第五ビル六階六〇四号　電話　〇六（761）七三三〇
司法書士　萩原　弘　司法書士　萩原貞栄　伊丹市昆陽二丁目一六番地　電話　〇七二七（79）〇三〇五
司法書士　細井茂雄　池田市満寿美町七番一六号　電話　〇七二七（51）三三二二
司法書士　樋口徹雄　大阪市天王寺区六丁体町一番二号　電話　〇六（771）二六二六（代）
司法書士　河村政彦　大阪市東区大今里西三ノセ一〇　電話　〇六（971）六二八四
司法書士　清水義幸　大阪市阿倍野区昭和町二丁一七番　橋本ビル二階　電話　〇六（628）二一六五　FAX　〇六（628）二一六六
司法書士　高井弘子　大阪市北区西天満四ノセノ一三　新老松ビル二階　電話　〇六（366）一一八六（代）
司法書士　高瀬徳七　大阪市北区西天満二丁目一ノ二　電話　〇六（364）二三二二
司法書士　柳原一善　大阪市東区谷町一丁目三〇ノ一　双馬ビル　電話　〇六（941）七七六六（代）
司法書士　行方正行　大阪市天王寺区真法院町二ノ一四　電話　〇六（771）四〇八八（代）　FAX　〇六（774）〇八五〇
司法書士　和気洋夫　大阪市東区谷町一丁目二五　電話　〇六（941）八七〇二
高井司法書士事務所
岸野登記事務所
枚方市楠葉美咲三ノ一〇ノ一六　電話　〇七二〇（56）五〇二四
岸野晴美　司法書士
川村登記事務所
大東市曙町三番八号　（大東市民会館西隣）　電話　〇七二〇（74）三三〇八
川村常雄　司法書士　行政書士
大阪興業株式会社　取締役社長　赤井常隆　本社　〒550 大阪市西区北堀江二丁目一一八　電話大阪（五三八）代表三六二一～六番　支店　東京・名古屋・福岡　営業所　静岡・川西・神戸　工場
残害お見舞申し上げます
校友司法書士有志
永田司法書士事務所
校友会南勢支部幹事長
中山善輝　司法書士
竹田操司　司法書士
塚本　哲　司法書士　豊中市宝山町一番一号　電話　〇六（852）一七一九
高橋一夫　司法書士　大阪市東区谷町二丁目四一　電話　〇六（941）二六七〇　四七五五

アルミニュームの
総合表面処理トップメーカー
SHOKOW
株式会社　勝光社
取締役社長　石田光男
本社・工場　大阪市鶴見区放出東一ノ八ノ一六　電話　〇六（962）二一三一（大代）
第一工場　大阪市鶴見区放出東一ノ四ノ七　電話　〇六（961）二四四一（大代）

営業科目
陶磁器部・機械器具部
工事部（耐酸工事・タイル工事・サッシ工事・外）
公害防止機器並に装置・設備工事の斡旋及び其他関連事業
貸ビル・貸マンション
ヤノシゲ株式会社
取締役社長　矢野文雄
大阪市北区西天満六―八―二　ヤノシゲビル
電話（364）一〇五一番（代表）

ダイヤモンドホーローバス製造元
各種大型プレス・製缶事業
赤井物産株式会社
高級染料及び中間物製造販売元
神戸化学工業株式会社
大阪興業株式会社
取締役社長　赤井常隆　本社　〒550 大阪市西区北堀江二丁目一一八　電話大阪（五三八）代表三六二一～六番　支店　東京・名古屋・福岡　営業所　静岡・川西・神戸　工場

各種鋳鋼品
橋梁高架用沓並に伸縮継手
薄肉スパイラル熔接鋼管
日本鋳鋼会々員　日本海事協会認定工場　ソルウェー船級協会認定工場　ピューローベリタス船級協会認定工場　米国船級協会認定工場　ロイド船級認定工場
KSK
呉羽製鋼株式会社
代表取締役　森　正治
本社　〒555 大阪市西淀川区竹島五丁目四番四十一号　電話　大阪〇六（471）四三三一（代表）～四番　ファクシミリ〇六（475）〇五三一　福知山工場　〒620 福知山市長田野町一丁目三〇番地　電話　福知山〇七三五（27）二七六一番（代表）　東京営業所　〒101 東京都千代田区岩本町三丁目十一番八号　イワモトチョービル六階　電話　東京〇三（851）五七一八番