第157号　（昭和30年8月6日第三種郵便物認可）　関大　（毎月1回15日発行）　昭和43年7月15日　定価1部10円

千里山に〝緑の学園〟実現

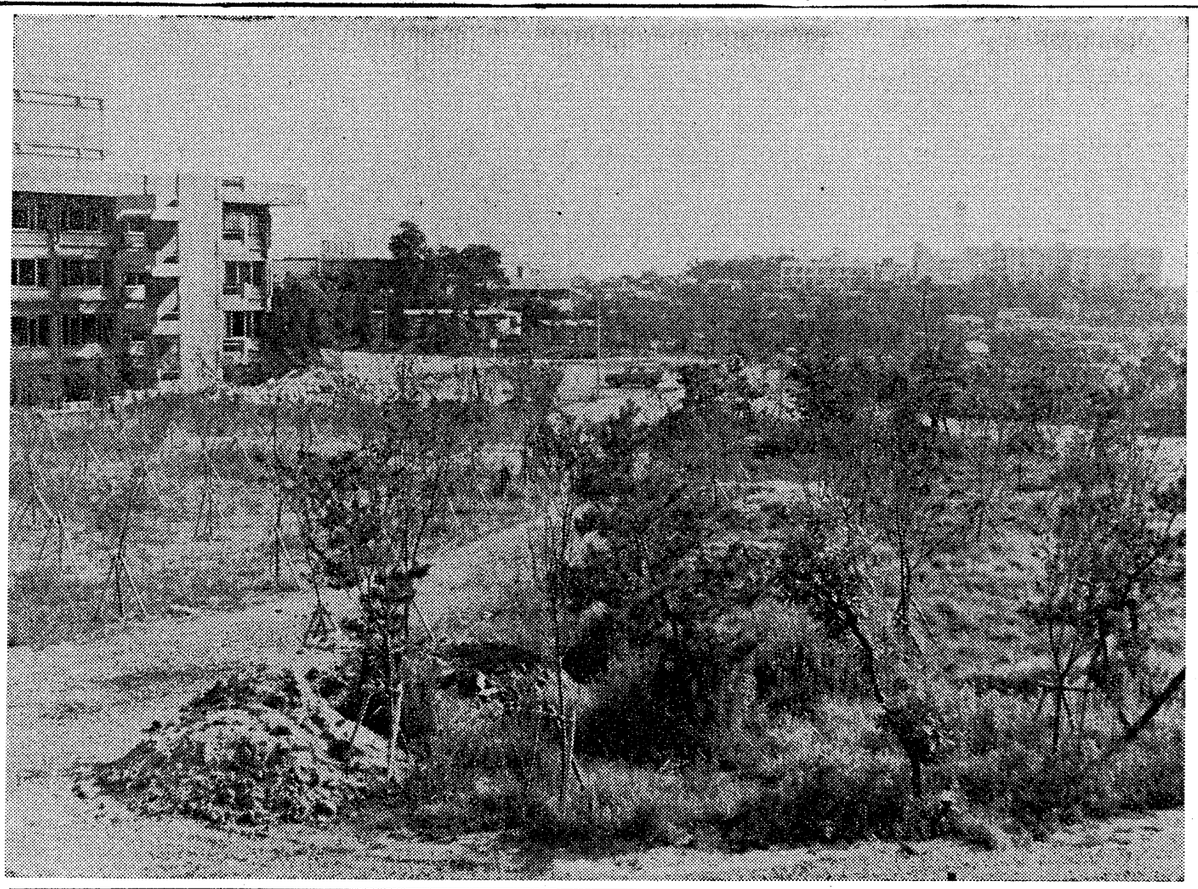

学園を緑に――のスローガンの下、校友会事業の一環として推進されてきた「植樹募金」による千里山学園の緑化は、社会学部学舎の完成をまって、このほど関大会館一帯の植樹が終わり、いよいよ緑に包まれた学園が完成しようとしている。

東西学術研究所「紀要」を創刊

関西大学東西学術研究所（所長 高橋盛孝教授）は、これまで研究成果を「東西学術研究所研究叢刊」としてパンフレット形式で刊行していたが、このほど「東西学術研究所紀要」第一輯として創刊、同研究所の研究成果を世に問うことになった。

現在の大学は、「外には大学の危機が叫ばれ、内には研究の不毛が唱えられる昨今である。この巨大な総合大学の中において、本研究所はいかに適正な位置を回復しどうして内外の期待にこたえてゆくかが、真剣に検討されねばならない時期に来ているようである。思うにそれは、これまでの伝統を無視した官僚的改革でなしとげられるものではあるまい。さりとてともすれば高踏的（？）と見られがちなアカデミスムを墨守することも反省されなければなるまい。内には独自の伝統を生かしつつ、外には学内外の期待に対応するところの、血の通う研究体制を確立することが目下の急務と思う。いま研究所の所員一同は、その道を真剣に考えている。」（編集後記から引用）という認識と意欲がこの「紀要」の創刊に実ったものであろう。同紀要第一輯は、左記の各編を収めている。

諸諺貶式の成立事情その他　吉永　登
日本書紀の用語よりみた巻々の特色について（特に景行四十年条、神武即位前紀戊午年及び天孫降臨説本文を）　横田健一
比較の意味Ⅱ　小川　悟
内閣文庫の版業書籍目録　大庭　脩
①モラルの問題――竜本利一
古事記上巻に見える誤謬と呉音　高橋盛孝
マラヤにおけるザカート制度の現状　藤本勝次
《Les Nourritures terrestres》以前のAndré Gide　大久保輝巳

教授登壇 ㊶

□…文学部鈴木祥蔵教授は、教育学科が増設されて二年目を迎えているため、学科・学会づくりに多忙である。この学科づくりを、第一回目の卒業生を出す昭和四十五年までには完成させたいと意欲的であった。ところが、九月末が任期の文学部長のポストが内定し、「学部全体の仕事をする余裕はないんだが」と、ふってわいたような人事に当惑ぎみで、「だから、学部長としての方策もプランも今すぐに聞かれても、まとまったものはないんでね。今から構想を練って九月までに考えをまとめてみようと思います」

――ただ、総合大学における文学部の役割りは大きなものがあるが、経費がかかる割には実学的な意味においては、効率は悪いというのが現状で、これを学生にみっちり教育するにはどうするかというのが一つの問題点でしょう。――

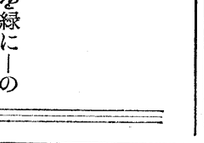

□…「大学の自治」をめぐる問題では「社会的な激動期にある時代なので、その点を考慮に入れた上で大学行政、大学問題を考えて行かなくてはならないような気がする。そういう意味では、現在の大学は、社会的に存否が問われているのではないかと思う。大学教育を、学部教授会のあり方を通じて勉強したいというのは、どんな事かね」と聞かれたことがあったそうである。今ではもう、若手とはいえなくなったが、学生の討論会や講演会によく引っぱり出される。論をたたかわしてもまだ学生には負けないとは教授の弁だが、「学生のいいたいことまで話してくれるから便利がいい」というのが学生の評判。学生には信頼されている。

文学部で教育原理、教育学概論、教育実習、大学院で教育哲学研究を担当されている。学生時代は俳句の同人。陸上競技もやられていたそうである。NHK「親と子の窓」の朝七時半から「親と子の窓」に原稿を書かれている。住居は、東淀川区小松南通3の10の10。

文学部長に内定した 鈴木祥蔵教授

支・満州・北京を転戦、三年間抑留生活を過ごし、昭和23年11月帰国した経歴を持つ。本学には昭和24年非常勤講師、同25年専任講師となり文学部哲学科に所属、同42年教育学科設置とともに教育学科に移った。助教授時代に、若手の代表で第一回の評議員を務めたことがあり、その時には、岩崎元学長から「鈴木というのは、どんな男かね」と聞かれたことがあったそうである。今はもう、若手とはいえなくなったが、学生の討論会や講演会によく引っぱり出される。論をたたかわしてもまだ学生には負けないとは教授の弁だが、「学生のいいたいことまで話してくれるから便利がいい」というのが学生の評判。学生には信頼されている。

文学部で教育原理、教育学概論、教育実習、大学院で教育哲学研究を担当されている。学生時代は俳句の同人。陸上競技もやられていたそうである。NHK「親と子の窓」の朝七時半から「親と子の窓」に原稿を書かれている。住居は、東淀川区小松南通3の10の10。

評議員候補者推薦大詰めへ

昭和1・2期（2～10年 11～20年）に重点

校友候補者 推薦基準決まる

学校法人関西大学評議員の候補者推せんは、七月末日までに、評議員選考委員会に提出することになっているため、校友・大学教育職員・事務職員ならびに一高・一中教育職員などの各パートでそれぞれ選考作業を進めており、いよいよ大詰めの段階に入った。

校友評議員候補者推せんは、特別委員会（委員長 松村謙禄氏）を設置して、広く校友の各界各層から人材を求めるべく方策を期すために、六月三日全体委員会、同十三日小委員会、同十七日全体委員会、同二十七日小委員会、七月二日全体委員会、同九日小委員会と審議日程を重ねてきており、選考方針ならびに基準を定めるとともに、諸種の選考資料を集めて、月末までには答申する運びである。

校友会で校友評議員（五〇名）の候補者（一〇〇名）を推せんするのは、今回で二回目であるが、大学の経営に参画する評議員候補者を十万校友の中から推せんすることは労多き作業である。六月十五日の第二回委員会では選考方針および基準を次のように決定し確認した。

①法人の評議員の性格と任務に鑑み、経営の才と社会的経験に富んだ識見のある視野の広い人材を、校友の各界各層からバランスのとれた推せんをすることを選考にあたっての基本方針とする。

②出身期別は㋐大正期以前、㋑昭和一期（昭和二年―昭和十年）、㋒昭和二期（昭和十一年―昭和二十年）、㋓昭和三期（昭和二十一年以降）の四期に分ち、社会経験および社会的活躍の実態に鑑み㋑の二期に重点をおく。

③職業分野は、各界の校友数を勘案して、代表者数を考慮するが、関西大学の特殊性をも勘案する必要がある。

④地域は、広く全国的に校友の数に比例して推せんしたいが、評議員会には定足数の関係もあるので、原則として大阪を中心に東は東京以西、西は岡山以東とする。

などの選考基準を定め、校友名簿、代議員名簿、上場・非上場会社職員録（ダイヤモンド社）ほか諸種の参考資料を集めて検討し、かくれた人材の発掘にもつとめている。

松村委員長談　法人大学の評議員の大半を占める校友評議員の候補者を推せんすることは、校友会にとって重大な責務であり、責任の重さを痛感している。校友会で候補者を推せんするのはこれで二回目であるので、前例を十分斟酌検討するとともに私学経営の当面する難局にも対処するための有為な人材を選考して推せんしたいと腐心しています。なにぶん十万余の校友の中から、法人評議員にふさわしい人材を選ぶことでありますので、各種の資料よりもれなく抽出した上で、十分検討を重ね、限られた期間内に百名の候補者を推せんして答申したい。

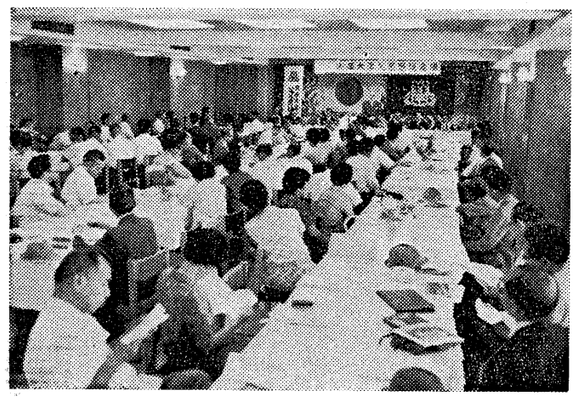

教育後援会主催父兄懇談会の一風景

校友名簿・印刷課程へ

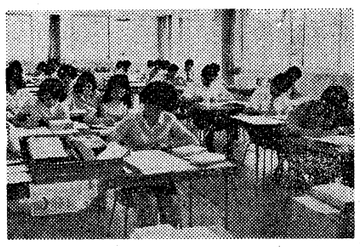

予約受付8月末まで

本会が十二月発刊を目指している校友名簿の作成作業は、順調に進み、七月十五日、ほぼ原稿の作製を終わり印刷課程に入った。68年版校友名簿の予約受付は、8月末まで、頒価は郵便料も込みで二千二百円、予約申し込み希望者はお早めにお申し込み下さいなお、期限後は、二千五百円（送料共）になります

関西大学校友会
振替口座 大阪五五五九四番

岩波映画「関西大学」完成

学生を中心に一年を描く

関西大学教育後援会協賛のもと岩波映画製作所の手で進められていた関大映画は、夏の学生活動の部分（約三分）を除いてほとんど完成し、題名も「関西大学」と決った。

この映画は、学生を中心に関西大学の一年間を追ったもので、入学式の場面から始まっている。学長、理事長のあいさつを聞く緊張した学生の姿、父兄の熱心な顔などが現われ、新入生の感想、父兄の希望などが語られる。

空中から見た壮大なスケールの関西大学の全景のあと、LL教室での語学授業、工学部の実験風景など各学部の講義風景が次々と紹介され、随所に教授と学生の意見がおりこまれている。また二、三年生の授業、四年生の授業と各学年別の講義内容が解るよう立体的に描かれている。

学生生活のもう一つの面、クラブ活動も、体育クラブをはじめ、文化クラブも数多く登場し、青春をかけた学生の生活をとらえている。

毎年十一月に開かれる関大の最大の行事、千里祭はさすがにはなやかで、中でも暗闇にいまつの火がゆれるキャンドルサービスの場面は感動的である。

最後の卒業式、大の男が泣いている。卒業証書を手にした者の口から出る言葉は四年間の関大生活そのままをあらわしている。教授と共に記念写真をとる者、振袖姿の女子学生……感動的な場面が続く。

大阪を離れた父兄・校友が関大を、また学生生活を知るにはかっこうの映画である。

各地で父兄懇談会

教育後援会が夏休みに

関西大学教育後援会では、七月十四日の宮崎市を振り出しに九月八日の岐阜市まで「地方父兄懇談会」を開催する。

この懇談会は、大学から理事長、学長、学部長等が出席し、地方在住の父兄と膝を交えて大学の教育方針・学習・就職などの諸問題について、種々の説明をしたり、父兄から直接、大学に対する意見や希望を聞き、親しく懇談しようというもの。

大学からの出席予定者は、久井理事長、中谷 学長、杉原教学部長、池垣法学部長、岩本法学部長代理、壺井文学部長、藤本文学部長代理、松原経済学部長、鯰江経済学部長代理、広田商学部長、清水商学部長代理、臼井社会学部長、広田社会学部長代理、太田工学部長、前田工学部長代理、小川就職部長、津川就職主事、坂部法学部事務長、森文学部事務長、中山経済学部事務長、有福商学部事務長、旦社会学部事務長、須賀井工学部事務長、鉄井就職課長、中川就職課主任らが参加する。

日程は▽7月14日 宮崎市 明治生命館▽7月16日 大分市 明治生命館▽7月19日 福岡市 明治生命館▽7月21日 広島市 平和記念館▽7月27日 敦賀市 農協センター▽7月28日 金沢市 労働会館▽8月4日 松山市 市民会館▽8月6日 高知市 電気ビル▽8月23日 ナショナル電化センター▽8月25日 福知山市 厚生会館▽9月7日 浜松市、市民会館▽9月8日 岐阜市、商工会議所

揭示板

◇夏期休暇中の業務取り扱い◇

大学では、七月八日から八月三十一日まで夏期休暇に入ったので、休暇中の執務時間は次のとおりに実施されることになった。

7月8日～7月31日　9時～15時
8月1日～8月10日　9時～12時
8月12日～8月20日　一斉休業
8月21日～8月31日　9時～12時

渡航 小野勇文学部教授は6月25日在学研究員（調査）として英国へ、伊丹から出発した。

槇悌次法学部教授は、5月21日在外研究員として英国へ、伊丹から出発した。

谷村正義工学部教授は、7月14日伊丹発の日航機で、在外学術研究員として欧米諸国へ向けて出発した。

小林宏行文学部専任講師は、7月10日英国へ出発。オックスフォードで開かれる英語夏期学校に参加し、8月20日まで滞在する。

帰国 東浦浩工学部助教授は、7月8日午後一時半、伊丹着日航機で在外学術研究を終えて帰国した。

葦の雫

「ハレンチ」という言葉が若者の間で、流行語として使われているそうである。ハレンチ――即ち破廉恥が語源で、広辞苑によると、恥を恥とも思わぬこと、はじしらず、鉄面皮、厚顔、無恥、不正不徳の行ないをなすこと、とある▼この言葉の意味するところ、政治といわず社会といわず、今日、いかに破廉恥が横行していることか。これを流行させた若者の心に、諷刺と批判精神があったとしたら、これは大した社会批評だが、用いられるところは、およそこれとは無縁。ハレンチとはHALENTHIとつづるのであって、漢字ではない、日本語でもないのだそうである▼新聞、雑誌でこの流行語をとりあげたのを読むと、漢字の「破廉恥」が何を意味するかわからないのはもちろん、読み方もわからないがワンサといるという。日本語の冒涜、厚顔無恥、文字どおり破廉恥だと、道学者先生のご託宣。言わんとするところは、如何に近ごろの若者が文字を知らないか、ということに尽きる。これを国語教育の行り方からとらえるというよりは、靴の上から足を掻くが如きもどかしさである▼大阪の某弱電メーカーでは、輸出の増大と、海外事業場の増加によって、外国語の研修を積極的に推進しているが、毎年二百名のぼる大学高専卒の新入社員に対する実習期間中、まず国語の正しい使い方の研修を行なっているという。世界的な力を持つ企業だからこそ、外国語の研修もさることながら、日本語の理解が第一歩だという。厳しい入社試験の結果採用したエリート社員に、国語教育を改めてさせねばならない事実。企業にとってというよりも、教育の底流にある病根の一つだといえる▼東西で続発している学園紛争の中で、学生側から出される要望書などのデタラメなあて字を、教授が加筆訂正しなければならない事実がありながら、そんな学生集団に振り回されている現状は、中学校卒業式の暴力沙汰と本質的には変わるところがないのではないか。時はあたかも就職のシーズンだが、大方の関大生諸君の健斗を祈りたい。

メガネ 大学堂
本店 心斎橋筋
TEL (271) 7891
支店・阪神百貨店5階
・才一生命ビル専門大店

コンタクトレンズ 近視 遠視

関大
発行所
関西大学校友会
吹田市山手町3丁目3番35
発行人　神屋敷民蔵
電話大阪（388）1121代表
振替口座大阪55594番

新発売！　創立50周年
掛け捨てにならない
長期総合保険
日本一の営業網富士のマークの
富士火災海上

ライオンファイル

福井商事株式会社
大阪市東区平野町2丁目
取締役社長・福井庄次郎

日本橋一丁目
鎌田特許
弁理士 鎌田嘉之
日本特許部（631）20～25
審判部（632）20～21
外国特許部（641）20～24

太平出版 ＊既刊図書＊

経済学博士 板橋菊松 著	社債法と社債信託論	A5判 600頁 ¥2000円 〒110円	大宅壮一 著	文化大革命と紅衛兵旋風	新書判 84頁 ¥50円 〒50円
経済学博士 中山幸市 著	火災に因る災害補償制度	A5判 77頁 ¥150円 〒70円	川合勇太郎 著	草津温泉史話	B6判 254頁 ¥500円 〒70円
中山幸市 著	現代日本の百人	A5判 306頁 ¥680円 〒90円	中山正男 著	つぎに来る旅人のために	新書判 134頁 ¥180円 〒50円
中山正男 著	毒舌一代	新書判 216頁 ¥280円 〒50円	中山正男 著	日本人ここに在り	新書判 110頁 ¥180円 〒50円
中山幸市 著	日本経済新聞連載 私の履歴書	新書判 92頁 ¥50円 〒50円	松村又一 著	流砂（詩集）	B6変形 220頁 ¥600円 〒70円
週刊文春編	大宅壮一人物料理スタミナ編	B6判 232頁 ¥380円 〒70円	木戸一花 著	日照雨（俳句集）	B6変形 120頁 ¥450円 〒70円
遠藤 実 著	太陽も笑っている	B6判 254頁 ¥450円 〒70円			
金子きみ 著	雪と風と青い天	新書判 216頁 ¥280円 〒50円			
中山正男 著	花をたむけてねんごろに	B6判 226頁 ¥330円 〒70円			

最寄りの書店へどうぞ
太平出版株式会社　東京新宿局私書箱250号　振替口座 東京 27655番
本社　東京新宿駅南口甲州街道沿・太平ビル TEL東京03(343)1111大代表
大阪支店　大阪市西区阿波堀通り(地下鉄信濃橋下車西南角) TEL(531)7531代表

太平グループ　太平住宅　太平火災　太平木材　太平ビルサービス　太平設備
太平観光　ミノルフォン　理研映画　太平出版　太平印刷　太平会館
営業案内書御一報次第贈呈
来社歓迎　日曜・祝日でもご相談に応じます。

見るからにスポーティ　走れば精悍!!
このクラス
最強の高出力…高性能エンジン
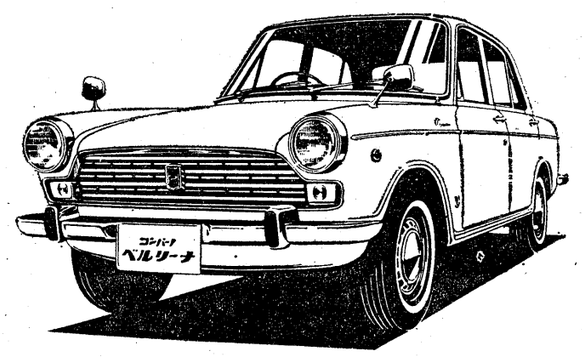
ダイハツ ニューコンパーノ ベルリーナ1000
大阪ダイハツ販売株式會社
大阪市福島区上福島南1丁目71番地
TEL 大阪（458）0031（大代表）

北から・南から　各地支部だより

北海道支部を訪ねて

木藤安之

この小文は、去る六月三日、札幌で開催された第二回総会に出席したのを機に、校友会北海支部を訪問した際の断片である。

六月四日の札幌は二・三日前に比べて気温も上昇し、稀にみる快晴とのことであった。萌え出ずる新緑は街の息吹きを象徴するかのように鮮かに目を射て、まことにそうした快である。

その日の午後、支部事務所の中田さんの指示に従って、北星ダクシー株式会社に幹事の碇一夫氏（同社営業取締役・昭11専二法）を訪ねた。来意を告げ、同行した津田藤雄君と三人で話を始めて間もなく、支部長の藤田和夫先生（弁護士・大3専法）が見えたので、改めて樫本会長の伝言をつたえて一応儀礼的な挨拶を終えた。

その後は懇談になったが、ここでは……、ということで、眺望絶佳のパークホテル「石狩」に招ぜられ、ゆるやかに流れる石狩川の支流「豊平川」を見下ろし、躍動する札幌の町の歴史を偲びつつ、北海道の味を代表する郷土料理をご馳走になった。ここで飲むサッポロビールはまた格別で、「千歳鶴」という地酒も殊のほか美味もまた快である。

碇氏（昭和十年の「同期の桜」であるが、卒業以来初めての対面ではどう変ったか、天六は、大阪は……などと、矢継早の質問が急湧の波のが如く絶える間がない。私の説明に一々頷きながら、瞑想に耽けられる様子をみて、ああ、来てよかった、としみじみ思ったことであった。

在道校友の活躍ぶりをあれこれ聴くのも嬉しい限りで、思わず心の中で「関大万歳！」と快哉を叫んだ。

四万山話の後、藤田、碇の両氏を語らねばならない。それはこう思う程、不思議でならない。その彼は昭和十年の入学といえば直ぐ立命、同志社を口にし、わが関大を忘れたかの観が名薄で発見した。その人の名は林恒吉郎さん。しかも、宿泊の予約をしているホテルの経営者である天の配剤というか、奇縁というか、予期せぬ〝友〟に北海道の奥地で会えるとは……。

留萌線（るべしべ）の駅からバスの二十分は長かった。到着早々刺を通じるとたちまち部屋に上って来の郷里なご挨拶。痛み入る眼もなく、話は弾んでその行方はもっぱら母校や大阪に飛ぶ。聞けば、桃山中学の出身で、昭和十三年に予科から経済学部に進んだが、二年の終りに中退し、その後、住友鉱業に勤め、長く福島の鉱山にいたが、家の都合で今ここに来ている、ということである。

無論、初対面の私ではあるが、〝校友の絆〟は強く、同氏の顔には十年の知己の如く親近感が溢れ、追懐の情が漲り、歓待の嵐はいつ止むともなく深更に及んだ。林さんは手放しで喜んでくれたし、私も涙の出るほど嬉しかった。この時の感激は、今もって適切な言葉が見出せない。

この「奇縁・奇遇」は、思えば

強固な〝校友の絆〟

母校と大阪に話題集中

翌日からの旅行コースの中に温泉が、コースを企画してくれた停車場の構想と、旅館を選定した交通公社の係員の着眼とにあったわけであるから、何をさて置いてもこの二人に感謝しなければなるまい。

明くる朝、車で見送られて留辺蘂を去り、次の予定地に向かったのであるが、別離の際に林さんは言葉少なにこういった——。

北海道の山には入ってからもう十五年余りになる。その間、誰にも会っていない。わけても同期生の消息が知りたい。校友で北海道旅行をなさる方は是非立寄って欲しい。大いに歓迎する。何かの機会に皆さんにお伝え願いたい——無念——。

（きどうやすゆき・校友会常議員・昭10専二法）

人それぞれ

参議院議員に当選した　中村正雄氏

○…全国民の関心を集めた参議院「七夕選挙」も終り、校友では中村正雄氏が見事に当選した。同氏は、昭和十一年専二法卒。鉄道省に就職、大阪鉄道局に配属。昭和二十二年、同三十一年、同三十七年と参院全国区に当選の経歴の持ち主。四回目の当選の弁を語ってもらった。

校友の皆さん！　国民のすべてが仲よく幸せに暮らせる社会をつくるために、左右両翼の暴力や権力者の専制に対決し、議会を通じてその目的を達成しようとの考えに立って、戦後の第一回選挙以来政治に参加し、特に民社党結党以来は、民社党と共に政治の道を歩んで来ました。そして今回四回目の改選を迎え、全国区から立候補いたしまして、参議院議員選挙を斗いました。

幸いにいたしまして、校友会の皆さんはもとより、私を

ご支持いただく多くの方のご支援、ご協力によりまして当選の光栄によく引き続いて政治に参加するための議席を与えられましたことに対し

同氏から頂いた名刺をここそのまま写しておきますから、旧知の方はもとより、校友の皆さん方の希望を附えてお下さい。紙上を借りて私からもお願い致します。

政府登録国際観光旅館
温根湯温泉元旅館
温根湯温泉
電話　二五一一番
自宅　温根湯市街
電話　二六〇二番

【追記】

原稿を編集部に渡してから数日後の今日（六月二十八日）、藤田先生から突然意外な知らせをいただいてびっくりした。——碇一夫氏急逝の悲報である。

私は、先生のこの手紙に胸を締めつけられて、暫く言葉が出なかった。この気持をどういったらよいのかもわからない。今の私にはただ「驚愕」というほかにいようがないのである。

前記した「石狩」での会談からまだ一カ月も経っていない。その時の模様が急に頭の中を駈け巡りだした。——留辺蘂生まれの曽根崎育ち、生っ粋の浪花っ子だ」と、にこやかに笑われたあの温顔。北海道炭鉱汽船時代の奮闘談、北星タクシーの経営談、在道校友の成功談などなどが錯綜して……。同氏に読んでもらうことを楽しみにしていた訪問記であるが、それはもう叶わぬ夢となった。

（きどうやすゆき・校友会常議員・昭10専二法）

東予支部の発会式に集まった校友

愛媛東予支部が発足

初代支部長に野間氏が就任

六月十六日、午前十一時から、今治市論外の東予国民休暇村「うちなだ荘」において校友会本部より坂本龍夫氏・愛嬢支部より阿部藤喜氏を迎え、校友三十五名が参加して東予支部発会式を開催した。

河上司氏（昭三五学一文）の開会宣言によって開会され、参加者全員による学歌斉唱があり、本部からの坂本氏、愛媛支部からの阿部氏による祝辞の後、愛媛支部より独立、愛媛東予支部を結成するに至った経過報告が山本勝明氏（昭三六学一経）によってなされた。

次いで議事にはいり、会則の審議及び承認が行なわれ、会則の定めに従って、支部長、副支部長の選出をし、次の人が初代の役員に決定した。

支部長　野間　豊氏（大一五大法）瀬戸内運輸KK社長
副支部長　伊藤政義氏（昭九専二法）新居浜市役所厚務課長
菅俊雄氏（昭一一）今治市北郷中学校校長
安藤美佐雄氏（昭一八法文）安藤KK専務取締役
直ちに支部長、副支部長の挨拶が行なわれ、校友は心を一にして、母校関大の発展と、東予支部の発展のために努力すべく誓い合った。また東予支部の事務所は「愛媛県今治市片原町　瀬戸内運輸株式会社内」に置くことにきめた。

その他議事として、次回総会の件や、現役との交流会などを話し合った。

発会式を終わるとともに、祝宴に移り、坂本氏の現在の大学の話や、会員それぞれが過してきた青春時代の千里山の話に、なごり、母校関大の発展と、東予支部の発展のために努力すべく誓い合った。また東予支部の事務所は「愛媛県今治市片原町　瀬戸内運輸株式会社内」に置くことにきめた。

その他議事として、次回総会の件や、現役との交流会などを話し合った。

発会式を終わるとともに、祝宴に移り、坂本氏の現在の大学の話や、会員それぞれが過してきた青春時代の千里山の話に、なごり、母校関大の発展と、東予支部の発展のために努力すべく誓い合った。

六年ぶりの総会

箕面支部発展へ幹事選任

箕面支部では昭和四十三年度支部総会を六月二十三日（日）午後四時より箕面市民会館において開催した。

総会は英喜照氏の司会により始まり、木藤安之副支部長の開会の辞があった後、広瀬勝支部長から〝この機会により一層の発展をはかりたい〟旨の挨拶がなされ、続いて当日本部から出席の樫本校友会長より〝関大校友のさずなを堅く結束させ、母校発展の礎としたい〟旨の祝辞が贈られた。

次に出席者による自己紹介があった後、議長に高田明氏を選び、総会議事に入った。

まず会務報告を野村吉浩氏からなされ、主題の役員改選に関しては広瀬支部長を中心に審議の上、後日決定し、決定通知発送により承認と決まった。また支部の推進をはかるため出席者全員（役）を幹事として選任した。

関大法曹会の春の総会

6年ぶりに開かれた箕面支部総会

箕面支部では昭和三十七年以後六年ぶりに開催された総会とあって、懇親会では久しぶりに同窓のよしみを深め、一段と発展しつつある母校に話題の尽きぬ中を、午後六時半、学歌を斉唱し散会した。

当日の出席会員は次のとおり。

広瀬勝　神原昌義　山田清太郎
永田広海　野村吉浩　木藤安之
英喜照　高田明　小林康男
岡時寿　村井修　柏岡雄一
和久悦三　池永稔　谷田幸雄　山本幼　樹谷誠一　以上

母校の発展を

東淀川支部、総会

東淀川支部では去る六月二十三日に支部総会を開いた。前回以来の活動及び会計報告のあと、最近亡くなられた支部校友の冥福を祈り、黙どうをささげた。

春の総会ひらく

関大法曹会

稲野氏招き時局講演を聞く

関大法曹会は大阪の在野法曹の集まりで会員約三百名あり、春秋の二季総会を開いている。本年春の総会は六月二十六日午後五時半から北区曾根崎梅田綿業ビル〝多幸梅〟で開いた。

あたかも参議院選挙たけなわであり、七〇年安保改定、物価問題など重大問題を前にして、審判はいかにでるかなど、その見通しについて毎日新聞社編集局長稲野治兵衛氏（昭16大法）の時局講演を聞いた。

また蝉事長安富敬作氏が大阪弁護士会長に就任されたので、会務は副幹事長植垣幸雄氏が担当することなど決めた。

懇談会では司法修習生を終えて弁護士を開業された小山孝穂・新宅出男・寺岡清の三氏の歓迎をも兼ね盛会であった。

関大スポーツの振興を

体育OB会が懇親の集い

第一回体育OB懇親会が六月一十日午後六時から、関大会館四階の大集会室で開かれた。

この会は最近やや衰退しつつある関大スポーツを、将来大いに振興させるため、大学側、OB会、監督およびコーチが集まって、それぞれの立場から意見を交換し支援するために開かれたもので、学長、常務理事、学生部長、学生課長、体育OB会役員、体育各部長、監督、コーチら七十数名が出席した。

会はスポーツ懐古談などが出てなごやかな雰囲気で行なわれ、校友諸氏からも関大スポーツの振興がさけばれているので、今後もこのような懇親会を持ち、三位一体となって関大スポーツのため努力するなどが話し合われた。

「神戸日産関大会」が発足

顧問に中巻氏、会長は井上氏

本会が五月に訪韓した際、いろいろお世話を頂いたソウル建国大学教授曺圭申氏（昭17大学二、昭19大法）から便りをいただいた。

拝啓　先般の母校の校友の訪韓団一行が無事に帰国され、喜びの至りに存じます。

我ら在韓の校友達も、訪韓の校友等と座を交え、杯を交わし、懇談した時は、昔の学窓に一時ながら帰ったような気になり、実に忘れ難き良い思い出でした。

私は今般、アルゼンチンの首都ブエノス・アイレスで開催される万国国際法協会に、八月二十五日に出席のため、八月二十日頃、韓国を立ち、約一週間アルゼンチンに滞在し、それから帰途アメリカに寄り、九月初旬頃、母校を訪問する予定です。その折はよろしくお願い申し上げます。

敬具

一九六八年七月十日

曺圭申

校友たより

ソウル建国大学 曺圭申教授から

会と催

改姓名

【　】内は旧姓名

▽吹田元弘（昭三二法）【吹田稔】神戸市灘区一王山町二の八
▽山本幼（昭一六法）樹谷誠一　以上
県公告一〇号【兵庫県庁秘書課】
神戸市生田区下山手通五丁目一三穂二（昭三九学一法）【十穂二】神戸市長田区四山町二丁目一〇〇

◇東支部総会　7月24日午後5時30分から　天満橋松坂屋西隣大阪旅行会館3階
◇年輪会総会　7月21日午後2時　日動火災宝塚寮

移転

▽田中俊二（昭四二学一法）枚方市西田宮町一一四―二三松下精工（株）松風寮
▽大源清（昭三八学二商）仙台市狐小路七
▽高田美代治（昭一九専二国）神戸市垂水区東垂水町一〇五
▽高谷崇雄（昭一四専二法）吹田市片山町二丁目五番地東二棟四〇六号【国鉄吹田操車場駅長】
▽竹内一男（昭一八大経）高槻市奥天神町二丁目七―一二【三和銀行検査部】大阪市東市伏見町四―一〇
▽武田栄文（昭三七学二経）吹田市片山町二丁目一一番東一一三〇六号
▽遠保孝（昭四二学一商）東大阪市小若江三一三
▽佃啓三（昭三三学一商）東大阪市菱屋西一四五石田様方
▽寺井達成（昭三一学二経）守口市北寺町北寺方六二六番地
▽寺部一敏（昭一五学一法）愛知県安城市安城町赤子四五の七
▽曳永成登（昭三六学一法）尼崎市時友字猪名ノ北三七二
▽中井一郎（昭二五学二経）兵庫県川西市寺畑字堀谷三一二八
▽中川浩（昭四一学二法）宝塚市鹿塩二丁目一三の五九
▽中西武（昭四〇学二商）池田市石橋町四丁目三番九号
▽仁田義仁（昭一六専一経）東京都世田谷区鳥山町一六七三【協和醗酵工業（株）東京支社】東京都中央区八丁堀二―七東八洲ビル八階
▽西竜男（昭一七学二経）高槻市千代田町二四―九府住高槻南五三五【大阪府庁総務部厚生課係長
▽西脇襲隆（昭三四学一経）大阪市都島区中野町四―二一桜の宮荘
▽能勢正一（昭一一専二商）富崎県延岡市愛宕山七八の二四
▽荻原弘（昭三一学一法）大阪市北区天満橋筋四―一大阪営林局アパート一号館一六号
▽林博（昭三六学一商）大阪市住吉区山之内町二五六の一〇【林会計事務所】
▽伴良太郎（昭一七一商）大阪市旭区大宮北ノ町二一【万才石商事】
▽平田栄福（昭一二法政）河田長野市千代田台町四番二二号【財団法人大阪港湾福利厚生協会】大阪市港区五条通三丁目四一番地
▽平山毅（昭三九学一法）吹田市原町四丁目五番地
▽藤永国隆（昭一七大法）吹田市豊津町五〇―三【学校法人成城学園理事長】高槻市成合一の三
▽細川忠（昭三三学一商）尼崎市西昆陽字宮の北一番地宮の北団地一〇棟一〇三四
▽細見忠夫（昭三四学一法）大阪市阿倍野区昭和町三丁目三ノ八【大阪ナショナル中央販売（株）本社総務部経理課】大阪市天王寺区上之宮町二二の二
▽堀浩一（昭三九学一法）千葉県松戸市胡録台二四三―六梨の木荘内【聯合紙器（株）東部営業部営業課】東京都千代田区内神田一―一九
▽牧野昌輝（昭二五専一商）枚方市楠葉一二四三
▽松井昭典（昭四一学一法）兵庫県城崎郡香住町沖浦
▽松本喜代一（昭三五学一商）三重県上野市西条六四五【広瀬建設（株）本社】大阪市東区北浜一―四〇【広瀬ビル内
▽丸山泰義（昭三八学二法）東京都東村山市富士見町一の二四三六公務員第二住宅第六六号
▽三村文彦（昭四〇学二経）枚方市禁元町一四の一六
▽三宅寿（昭四一学一法）宝塚市川面北池田五の二
▽南通（昭四二学一経）吹田市大字山田下六七八の一東京生命第二寮【東京生命保険（相）東月掛
▽吹田元弘（昭三二法）【吹田稔】神戸市灘区一王山町二の八
県公告一〇号【兵庫県庁秘書課】
神戸市生田区下山手通五丁目一三穂二（昭三九学一法）【十穂二】神戸市長田区四山町二丁目一〇〇

最高のおくりもの　カタノ紳士服地
片野洋服店
大阪市東区北浜三丁目（電停前）
電話　大阪（231）五六〇番・五六七番
大阪駅前店　第一生命ビル　専門大店
電話　大阪（341）〇七九二

カタノ良イ　カタノ艶ラヌ　カタノ崩レヌ　カタノ洋服店

廣島屋
袋物（贈答用品）の
カタログ進呈
財布・鞄　ETC.
（50ケ以上承ります）
株式会社　廣島屋本店
大阪市東区博労町1丁目26
TEL大阪（261）2431（代）
専務取締役　蔵田廣造
（昭和25年旧制経済卒）

赤松政雄
天王寺区空清町五西川鋼業ビル一階
電話大阪（762）〇三三四

東栄
（541）東区横堀二丁目一八
電話大阪（251）二五二八

阿部甚吉
大阪市北区富田町一八番地島根ビル三階
電話大阪（364）〇七六四―五二―九一―三

一木正光
堺市一条通三番四号
電話　堺（3）〇五七九

植垣幸雄
東区本町四ノ一五中江ビル
電話（251）三七二一・四〇八九

上原洋允
町彰義
東区谷町一ノ二五和田ビル内
電話（941）三一〇九（942）三七一七

梅原貞治郎
東区備後区二丁目一一野村ビル五階五一七号室
電話　大阪（261）一七四〇

宇津呂雄章
北区宗是町一番地大阪ビル八階八一二号室
電話大阪（44）二八二二

鷹取重信
家近正直
北区梅ケ枝町104近亭ビル七階
電話（361）五一四九（362）二八六九

第一法律事務所

大月伸
東区備後町三丁目二五番地長谷ビル四階四〇一号室
電話　大阪（261）三一三四

棚野誠幸
北区絹笠町五〇番地堂ビル六階六一二号室
電話大阪（361）三六〇五

田村徳夫
北区絹笠町大江ビル二階204号
電（361）三一三五（362）五六〇七

谷口茂高
北区若松町二丁目一二裁判所北門東側
電話大阪（364）三〇二四

段林作太郎
北区若松町三丁目一二裁判所北門東側
電話大阪（364）三〇二六九

田中藤作
東区備後町三丁目二五番地長谷ビル四階四〇一号室
電話　大阪（261）三一三四

藤原光一
東区北浜二丁目八〇北浜ビル
電話大阪（231）三八二八（231）四七八〇

前田常好
北区絹笠町大江ビル二階
電話（361）六八六六

西本剛
北区梅ケ枝町一四四番地千代田ビル二階
電話　大阪（362）九六一三

南政雄
北区老松町一甲屋ビル三階
電（361）八五一七（364）八七七三

関西法律特許事務所

村林隆一
今中利昭
北区曾根崎上二丁目二三穂二（361）九二八六

代議員会議長

安富敬作
西区江戸堀北通一ノ一九オカダビル二階
電話　自宅（67）五八七六

山口周吉
北区堂島上二番目産業ビル
電（36）五一四〇（34）五三〇四

関西大学校友会長

樫本信雄
東区平野町二丁目二三
電（23）六〇一六（203）七三四九

越智比古市
大原篤
大原健司
大原法律事務所
（530）北区若松町二ノ二
電（364）〇三六一（362）九一六一

押谷富三
北区絹笠町五〇番地堂ビル六階六一二号室
電話大阪（361）三六〇五

田村志郎
北区若松町三丁目一二裁判所北門東側
電話大阪（364）三〇二四

梅田章二
東区淡路町二丁目ロビル四階
電話　大阪（202）〇二〇六

鳥巣新一
東区淡路町二丁目ロビル四階
電話　大阪（202）〇二〇六

山口周吉
西区江戸堀北通一ノ一九オカダビル二階
電話　自宅（67）五八七六

中井弥六
北区梅ケ枝町一四〇番地共栄ビル二階三号室
電話　大阪（364）六〇六一

加堂正一
福島区上福島南一ノ一〇七
電話　大阪（451）六〇六二

木村楢太郎
天王寺区上本町八ノ三九
電話（771）六六一五～六

中村公男
南区東清水町五四番地
電話大阪（271）三〇二八

木村吉治
北区老松町三丁目四五番地老松ビル三階
電話　大阪（362）（361）七〇一五七五一四

鍋島友三郎
東区今橋一丁目一番地壱番館ビル
電話大阪（231）六〇〇一五

渋川鶴蔵
北区絹笠町八番地
電話大阪（364）五三四〇

浪江源治
北区老松町二丁目十三
北区西工会館
電話　大阪（34）六四

白井誠
南区安堂寺橋通一ノ四四
安堂寺橋ビル四階
電話　大阪（261）〇九一四

西浦義一
南区安堂寺橋通一丁目四四
安堂寺橋ビル四階
電話（261）〇九一四（271）八九一三

杉谷喜代
北区天満橋筋一丁目三九番地
西島ビル四階
電話　大阪（352）五一〇六

西村登
北区絹笠町一六番地
大江ビル四階四〇九号室
電話（361）〇〇三七（364）一九〇七

暑中お見舞申し上げます
校友弁護士有志

七年ぶり 五度目の優勝
西日本学生バスケット選手権

西日本学生バスケットボール選手権大会決勝戦（関大―同大）は七月七日、大阪府立体育館で行なわれ、関大が長身選手の活躍で後半逆転し、七年ぶり五度目の優勝を飾った。

この大会は四日本の大学六十二校が参加し、四つのブロックに分れて、トーナメント方式で戦い、各ブロックの優勝校四校がリーグ戦を行ない勝者を決める。

関大は、一～三回戦を順調に勝ち進み、ブロック決勝の近大戦で途中一度逆転されるなど苦しかったが接戦の末、95対81で近大を破り、決勝リーグでも甲南大、大商大をそれぞれ94対75、70対44で下した。

決勝戦、関大は前半あまり調子がよくなく7点リードされたが、勝てるという信念が選手にあり、後半ゴール下の防御を藤原、井上、住友ら長身選手で固め、同大の得点を許さず、56対26と逆転し、85対62でみごと優勝した。

各校との対戦成績は次のとおり

【一回戦】
関 大 130（62―68―19）15 34 神 商 大

【二回戦】
関 大 113（70―43―33）16 49 鳥 取 大

【三回戦】
関 大 79（34―45―26）20 46 立 命 大

【ブロック決勝戦】
関 大 95（49―46―49）32 81 近 大

【決勝リーグ】
関 大 94（41―53―45）30 75. 甲 南 大

関 大 70（34―36―29）15 44 大 商 大

【決勝戦】
関 大 85（56―29―26）36 62 同 大

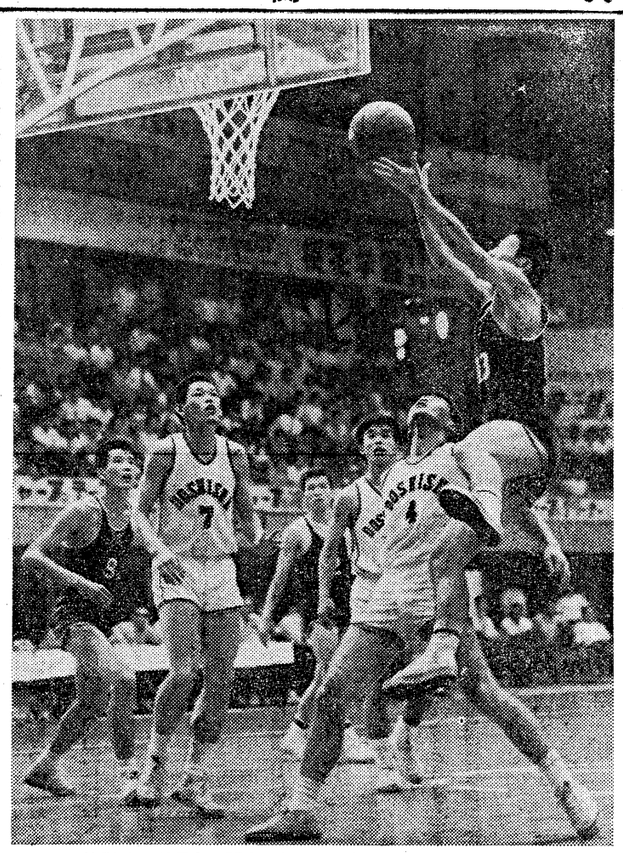

決勝リーグ同大―関大、後半関大福岡⑬シュートを決める
（毎日新聞社提供）

津田君、初優勝飾る
全日本学生空手道選手権

第十二回全日本学生空手道選手権と東西対抗戦は六月三十日、東京の日本武道館で、百八十校から選ばれた選手七十名が参加して開かれた。

個人戦で、関大の津田圭輔君（法四）は、準決勝で日大の前田君を、決勝では法大の福味君をそれぞれ合わせ技で破り初優勝した。

なお東西対抗戦は大接戦の末、11―11で、昨年に引き続き引分けとなった。

【準決勝】
津田　判定　樽（大理大）

【決勝】
津田　合わせ技　前田（日大）

津田　合わせ技　福味（法大）

探検部に初の文化功労賞
千里 ミュージックフェスティバル

関西大学文化会主催の第十九回千里ミュージックフェスティバルは、六月二十一日午後六時から大阪フェスティバルホールにて名組曲「月光とピエロ」の三重奏を、続いて商術研究部の四人がカードなどを使った奇術を行ない、能楽部は〝雪景山〟〝桜川〟など名場面の優雅な舞いを演じた。

休憩のあと邦楽部が尺八二重奏、箏三部の五重奏の器楽合奏曲〝花咲く頃〟や、マンドリン倶楽部が〝ヴェルディの〝運命の力〟、ヘンリー・ゴートルの〝道化役者の秘密〟、シューベルトの〝白鳥の歌〟など五曲を演奏した。最後に交響楽団が、ベートーベン作曲の交響曲第五番〝運命〟を演奏。

また、多年にわたり関大文化に寄与し、顕著な活動を成し遂げてきたクラブを表彰するためつくられた文化会功労賞の授賞式が同時に行なわれ、第二回文化会功労賞が探検部に贈られた。

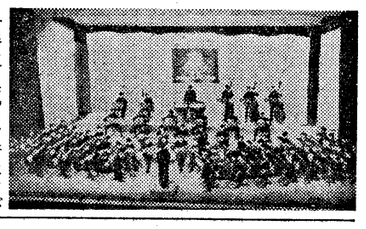

千里ミュージックフェスティバルでマンドリン倶楽部の演奏

第一回 日本学生寄席
三派全落連、大阪で開く

落語ブームといわれて数年たち、現在全国各地の大学に落語研究会が生まれ、多くの連盟ができているが、今回はその主だった関西、関東、中部の三つの連盟が、全国学生落語の交換の場所としてその研究・実技の面でもお互いに意見を交換し、東西落語の研究鑑賞の拠りどころとすることを目的に開いたものである。

三連盟を簡単に紹介すると、全関東大学落語研究会総理連盟（全落連）は、昭和二十六年六月に発足した長い歴史をもつ学生落語の連盟で、現在十五校の加盟校があり古典落語の研究・鑑賞を中心に活動している。

また中部学生落語連盟（中連）は、発足して一年数カ月しかたっていないが、名古屋周辺の六大学が加盟し、若手落語会形式の含笑会、文化センターなどの落語教室等ユニークな催しを行う一方元祖名古屋は〝芸所〟といわれるが、その具体的なものは何かなどの研究にも力を入れている。

全国上方落語連盟（上連）は大阪、兵庫、京都の九大学が加盟し〝上方落語〟という統一テーマの下に研究活動し、あわせて上方落語の発展に寄与しようという目的のもとに、昨年五月に発足した。関大が幹事校となって、古典落語を聞く会、機関紙の発行、アンケート活動および交歓会など多彩な活動を行なっている。

今回は全落連から法政大と学習院大が参加し、江戸落語の味をたっぷりと聞かせた。中連からは愛知学院大が参加し、落語一題を行ない、上連は落語一題と、加盟校会部が参加したお笑い教室を開催した。

第10回 関大〝邦楽の夕〟
千三百名の観衆が聞きいる

関西大学文化会邦楽部主催、芦声会（邦楽部OB会）協賛、文化会本部後援の第十回関大〝邦楽の夕〟が、六月二十九日午後五時半から大阪本町の御堂会館で開かれた。

〝邦楽の夕〟は邦楽部の最大の行事で、二十四回生の部員が出演する。また今年は単独演奏会十周年にあたり、演奏曲目もふえ、本曲〝静夜調〟〝朝の海〟〝箏曲五段砧〟〝六段の調〟〝長唄〟〝筑摩川〟〝藤娘〟〝詩吟〟〝桶峡〟〝交響曲〟〝山の精〟〝木の精〟など十五曲が演奏された。

学生をはじめ、邦楽の専門家や愛好者など千三百名の観衆は、箏や尺八の日本のメロディーに聞きいっていた。

御堂会館で行なわれた関大〝邦楽の夕〟

第一回 日本学生寄席
三派全落連、大阪で開く

落語ブームといわれて数年たち、現在全国各地の大学に落語研究会が生まれ、多くの連盟ができているが、今回はその主だった関西、関東、中部の三つの連盟が、全国学生落語の交換の場所としてその研究・実技の面でもお互いに意見を交換し、東西落語の研究鑑賞の拠りどころとすることを目的に開いたものである。

三連盟を簡単に紹介すると、全関東大学落語研究会総理連盟（全落連）は、昭和二十六年六月に発足した長い歴史をもつ学生落語の連盟で、現在十五校の加盟校があり古典落語の研究・鑑賞を中心に活動している。

また中部学生落語連盟（中連）は、発足して一年数カ月しかたっていないが、名古屋周辺の六大学が加盟し、若手落語会形式の含笑会、文化センターなどの落語教室等ユニークな催しを行う一方元祖名古屋は〝芸所〟といわれるが、その具体的なものは何かなどの研究にも力を入れている。

全国上方落語連盟（上連）は大阪、兵庫、京都の九大学が加盟し〝上方落語〟という統一テーマの下に研究活動し、あわせて上方落語の発展に寄与しようという目的のもとに、昨年五月に発足した。関大が幹事校となって、古典落語を聞く会、機関紙の発行、アンケート活動および交歓会など多彩な活動を行なっている。

今回は全落連から法政大と学習院大が参加し、江戸落語の味をたっぷりと聞かせた。中連からは愛知学院大が参加し、落語一題を行ない、上連は落語一題と、加盟校会部が参加したお笑い教室を開催した。

青海千里洞へ
探検部「落大」は信州へ公演旅行

大学は七月八日から二カ月間の夏期休暇に入った。春休みと共に夏休みはクラブ活動の出来る最もよい時である。今年もまた多くのクラブが、合宿や講演旅行などを計画しているので、その中から目立ったものをいくつか拾ってみた。

探検部

探検部は活発すばらしい活動をしているが、今年もまた四つの班に分かれて、青海千里洞の調査、黒部川航行、アクアラングなどを計画している。

▽第五次青海千里洞調査
青海千里洞は関大探検部によって解明されつつある日本最深（マイナス三七〇メートル）の竪穴であり、現在まだその全貌は解明されていない。過去三年間四度にわたる調査をふまえて、今回の第五次調査は、八月三日から十五日まで、最深部アタック、洞内の写真撮影、測量図の作製、いまだ発見されていない洞内生物の有無・地下水流の状態およびその行方などを目的に行なわれる。

▽黒部川航行
日本に残っているただ一つの神秘性をひめた黒部川、その両岸はだんがい絶壁の廊下状をなしている。探検部は昨年黒部川上の廊下の完全航行に成功しているが、今年は再び上の廊下の立石より宇奈月まで約七〇キロメートルの航行を計画、川幅の測量や落差の測量などを、山岳技術研究班も黒部川下の廊下周辺の調査を行なうので互いに協力して八月一日から十八日の予定で行なう。

▽アクアラング班
七月十日から二十二日まで、足摺岬で水中八ミリによってサンゴ魚類等の生態写真撮影、および海中公園候補地である当地域の海底調査を行なう。

▽落語大学
少しでも多くの人に落語に接してもらいたい。また理解してもらうため落大は毎年、老人ホームなどの慰問を兼ねた公演旅行を行なっている。昨年までは、言葉の関係上、西の方面へ行っていたが、今年は変更して信州方面をまわる
◇八月二十八日―松本少年院、松本盲学校、松風園（老人ホーム）
◇二十九日　信州大学付属病院、温心寮、松本文化厚生会館
◇三十一日（直江津）　社会教育会館、労災病院、五智老人ホーム
◇九月一日・上越総合病院、社会教育会館
◇三日（富山）　富山会館
◇四日　富山中央病院、市立老人ホーム

▽海外調査研究会
関西大学学術研究会海外調査研究会は、八月十日から二十三日まで、沖縄本島の名護町で二度目の教育の実態調査を行なう。青少年の非行化、学校教育、家庭教育などや、小学校班、中学校班、高等学校班、家庭訪問班などにわかれて調査し、日本本土の教育との比較などを行なう予定。

▽法律相談所
法律相談所は毎年、夏期移動法律相談を行なっており、今年で十回を数える。今年は三重県で行ない八月二十三日亀岡小学校、二十四日松阪文化会館、二十五日津市中央公民館の日程。

▽交響楽団
交響楽団は七月十五日から二十二日まで、夏期遠征合宿を長野県飯山市で行なうが、十八日に飯山市民会館で演奏会を開き、翌十九日には信州大学と交換会を開く。

側堂会館で行なわれた関大〝邦楽の夕〟

関大蔵書
文庫をたずねて

極東軍事裁判記録
貴重な近代日本史
速記録にない尨大な書証と資料

現在、「明治百年」をめぐって賛否の議論が沸騰しているが、われわれが単なる心情的ないしイデオロギー的発想を避けようとすれば、何よりもまず厳正な事実判断から出発すべきとはいうまでもない。むしろ「明治百年」を契機として、近代日本の総点検の風潮が喚起されることこそ望ましいであろう。最近おびただしい歴史的ドキュメントや回顧録の刊行に交って、「極東軍事裁判記録」の復刻（雄松堂、昭和四十二年）をみたことは、われわれ日本人の歴史的自己確認の事業に大いに寄与するものであった。

しかし極東軍事裁判の全貌をつかむためには「速記録」のほか、尨大な書証と準備資料にできるだけ丹念に目を通すことが不可欠であり、その意味で「極東軍事裁判」に関する記録の大部分が本学に所属されていたことは、われわれにとって大きな幸運であったといわなければならない。

極東軍事裁判は、昭和二十一年五月、東条英機、松岡洋右以下二十六名の「戦争犯罪人」に対する起訴状の朗読から始まり二年六カ月に及ぶ検事側、弁護側の激烈な論戦を経て、昭和二十三年十一月十二日の判決をもって幕を閉じたのであった。法理的にも事実審理の視点からしても、この裁判には幾多の問題があったにせよ、ともかく裁判の過程を通じて、それまで一般市民にとって秘密の帳に包まれていた数々のショッキングな事実が次第に暴露されていったことは、たとえば、軍部中堅層と民間右翼による軍事クーデター計画（三月事件、十月事件）、「満州事変」の導火線となった柳条湾爆破事件の真相、「南京虐殺」の状況、日ソ間の局地戦争たる「張鼓峰」「ノモンハン」両事件の経過「日独伊三国同盟」「日米交渉」のさいにみられた外交と内政の緊迫して

関西大学を築いた人々

⑲

題字は
久井忠雄理事長

岩崎卯一

―その2―

文学部教授
横田健一

岩崎は明治二十四年十一月十日、岩崎卯之助と王子の二男として、佐賀県杵島郡武雄町で生まれた。十一歳の時、不幸にも母が四十四歳の若さでなくなった。その三年後、武雄町立高等小学校を卒業したが、続いて同校付属補習科に進学し、二年間在学し、中学中級程度の学業を修めた。明治四十一年のことで、時に十六歳。さらに同年四月、佐賀県立佐賀商船学校に入学し、機関科に籍をおいた。しかし在学五ヵ月にして郷里武雄町出身の佐賀県選出代議士山口小一から、船員になるよりも実業家になるよう勧告され、商船学校を退学し、山口小一の勢で旅順商業会議所会頭であった実業家山口世基の宅に養われた。

いうまでもなく旅順はその三年前に日露戦争で乃木第三軍とロシアのステッセル軍との間に惨憺激烈な攻囲戦がたたかわれたところである。なまなましい記憶ののこる古戦場に立って岩崎少年の感慨はどのようなものであったろうか。彼は当時旅順唯一の中等教育の学校であった旅順夜学校（三年制）の入学試験を受け、第二学年に編入された。しかし、第三学年在学中に病気になり、旅順生活二年にして郷里に帰り病を養った。その後山口小一の息富永忠一の宅に養われたが、その間、四十三年十一月父を失った。時に十九歳。

途中下車で話を

余談になるが、私が「関西大学七十年史」に「岩崎は神戸警察署の通訳を勤めながら、夜は遠く大阪の本学に通い、在学中にもかかわらず見事、弁護士試験に合格したので、当時の新聞に苦学生の鑑として賞讃せられていた」としるした。これについて、ある日岩崎学長から「君たちはわしが貧乏で苦学したように誤解しているが、実はそうではない。一度ゆっくり話を聞いてくれ」といわれ、夜、阪急の高槻駅で途中下車して、駅前のレストランで、前述のような話から、次にしるす牟田万次郎をとり、民法、商法に関する法律書をよみ、訴訟書類を取扱い、かつ牟田の依頼した弁護士、とくに当代一流と称せられた鵜沢総明（法博、明大教授、後総長）および原嘉道（法博、中央大教授、後法相）が来泊、面識を得るなど、留学中に弁護士としての素養をつんだ。その時、鵜沢から上京して東京の私大に入学し、弁護士となるように示唆を受け、法曹界に入ることを決意した。

第一回の海外留学生

在学中に弁護士試験合格

明治四十四年一月より、八月まで前述の富永忠一の岳父で佐賀県有数の富豪牟田万次郎の佐賀市の宅で養われることのなった。牟田は九州水力発電会社の初代社長、佐賀米穀取引所理事長であった。彼が山口小一につらなるこうした有力な実業家に養われたのは、貧乏のためというよりは、彼の異数の秀才ぶりが注目されたからであろう。しかし、両親が、比較的早世したこともあずかっていよう。

なお年譜にはしるされていないが、私が聞いた話では、牟田万次郎の令息の学友として養われたということである。牟田邸に来て間もなく、佐賀取引所事件といわれる疑獄事件が起り、牟田は佐賀地方裁判所の一松定吉検事（後大阪選出国民党代議士、厚相、国務相）の公訴によって懲役二年の判決をうけた。

語学の才の基礎

明治四十四年八月、牟田邸を辞し、上京の途中、神戸の叔父岩崎甚七のもとに寄った。叔父は元警察官で兵庫県の各警察署長を歴任後、退職した人であったが、彼の司法官志望は夢想でもあるとし、上京して東都の私大に入学するよりも神戸にとどまるように力説したという。かくて懊悩逡巡するうちに東都私大の新学年入学期（九月）におくれてしまい、ついに一年間神戸で待機せざるを得なくなった。叔父は旧部下土岐益蓮（当時兵庫警察署長）に紹介、同署の編入試験も合格した。

語学の才の基礎

所で各部門の法律学を学習卒業した。士岐が神戸警察署長に転任とともに、同署に転じ、さらにドイツ語をも学んだ。後年の弁護士・中井（旧姓鈴木）弥六は

「君は当時から憲法と刑法とは得意で、既に学校で講義を聴く必要もない位研究していた。君が弁護士試験を受ける時、刑法の口述試験では試験官以上の実例についても知識を持っていた位だ。人に敗ける事は嫌いでいつも一番で二番より十点の開きをつけるというのが君のいつも言うことで、亦実際にそれが実現されていた」

であった。

学生時代の岩崎の秀才ぶりは学友たちのみとめるところであった。同級生中もっとも親しくしていたのが、後年の弁護士・中井弥六であった。

大正三年度には第一回筆記試験には判検事のそれに四名、弁護士のそれに十名が合格していて、つい東京行きを逡巡したということである。

かれは兵庫県警察部学講習所で英語を学んで通訳としての養成をうけ、次で兵庫県警察練習

大正三年度には第一回筆記試験には判検事のそれに四名、弁護士のそれに十名が合格していて、つい東京行きを逡巡したということである。

かれは兵庫県警察部学講習所で英語を学んで通訳としての養成をうけ、次で兵庫県警察練習

翌三年品行方正、学術優等の故で、特待生に選ばれ、授業料を免除された。同年秋、第二学年修了後、弁護士試験に合格したが、及第証書授与式列席直後東京の旅館で病のため倒れた。明治末年から大正初年のころ判検事試験および弁護士の試験において、本学出身者は非常に優秀な成績をおさめていて、例えば明治四十四年度の判検事試験第一回（筆記）試験合格者十四名中四名を、弁護士試験同二十九名中八名を占めている。

金色夜叉を実演

また「妻をめとらば才たけて…」とよく歌い、酒席ではよく尾崎紅葉の金色夜叉、貫一、お宮の熱海海岸の場を実演したが貫一のセリフには熱が入り、一種の風趣があったという。一人前五十銭でスキ焼をやり、酒もよくのんだが、いくら飲んでも酔わないというのが自慢であったそうだ。

大正三年の母校改革、学友会の学生、自治権獲得のストライキには、ストに反対した。その理由とするところは

「学生の同盟休校というのは自分等の聴講を拒否することであるから、これは講師に対する不満の場合ならともかく、学校の経営者に対する不満のために講師に聴講を拒否する理由はない。同盟休講はやるべきでない」

というのであり、後等法科三年のみはストをやらず、登校、授業を受けたという。

岩崎の弁護士試験合格を祝って学友たちは、盛大な学内決起討論会を催し、岡村司博士（講師、理事）に出題して貰い、かつ審査講評を依頼した。特定の問題で関大生のみが討論会をやったが、新鮮なことはこの上なく、おいしいものでした。」

（俳句）
海女潜る　五月の志摩の　海遅し
磯笛の風に　海女潜りゆく　初夏の海
初夏の陽の　まぶし英虞湾の　みず光る

（短歌）
初夏の陽をまぶしみ降りし島の駅に海鳥さて視界はひろし

（賢島にて）

――・――

先年（昭和二十八年）、的矢湾、英虞湾、浜島、波切方面にまいりましたが、暮れゆく的矢湾の景色はまた美しいものでした。島に着いたころはかなりくらくなっておりましたが春色の漁港は

（歌誌　草の葉掲載）

なかなか捨て難い風情があります。

（短歌）
居並びて船泊りする渡鹿野はいま夕凪さて暮れゆかむとす

（歌誌草の葉、掲載）

夕暮の波切燧台（大王崎）はまた印象深くいまでも目に浮んできます。また当日は遅い磯山桜の花散るころでもありました。

（短歌）
海青し日は西よりに傾きつ波切　燧台白くかがよふ

（歌誌　草の葉掲載）

汐風に磯山桜　花散りて過ぎゆくバスのつむじに舞ひぬ

（歌誌　草の葉掲載）

（校友―日本歌人クラブ所属会員）

伊勢・志摩めぐり

随筆　短歌と俳句

木山源一

女の海　志摩

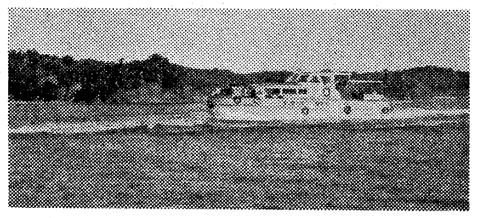

鳥羽の入江㊦と英虞湾の観光船

大名料理などの海の幸を充分味わい、翌日は夜明けごろから起きて、窓外の景色をみていますと、海べりの山を朝鴉が鳴きわたり、

海にはエンジン音を立てて漁船らしい船が出ていきます。

（短歌）
志摩の海窓より見ゆる明け初めを山のみどりに朝鴉鳴く
朝鴉鳴きて磯山往き来おり鳥羽の入江の空は明けゆく
朝凪ぎの鳥羽の入江に漁船らし機音をたてて水尾ひき出づる
朝凪ぎの入江を漁船出でてゆく鳥羽に明けゆく空は白みて
磯山に大きく湾の舞ひながら鳥羽の入江の朝は明けゆく

（毎日新聞掲載）

旅先きでの朝風呂は、いつ、どこでもそうですが、全くこころよいものです。

朝風呂の大浴槽に浸りおり大窓硝子に朝陽射し来て
朝陽射す大浴槽に手も脚も光り透れり湯の底までも

旅館を発って賢島に向い、海女の実演を見せて貰ふことで、湾内の案内を兼ねて遊覧船に同乗しました。

海女が採取したあわびやえびを船上で焼いて味見をさせてもらっ

たが、新鮮なことはこの上なく、おいしいものでした。」

（俳句）
海女潜る　五月の志摩の　海遅し
磯笛の風に　海女潜りゆく　初夏の海
初夏の陽の　まぶし英虞湾の　みず光る

（短歌）
初夏の陽をまぶしみ降りし島の駅に海鳥さて視界はひろし

（賢島にて）

――・――

先年（昭和二十八年）、的矢湾、英虞湾、浜島、波切方面にまいりましたが、暮れゆく的矢湾の景色はまた美しいものでした。島に着いたころはかなりくらくなっておりましたが春色の漁港は

（歌誌　草の葉掲載）

なかなか捨て難い風情があります。

（短歌）
居並びて船泊りする渡鹿野はいま夕凪さて暮れゆかむとす

（歌誌草の葉、掲載）

夕暮の波切燧台（大王崎）はまた印象深くいまでも目に浮んできます。また当日は遅い磯山桜の花散るころでもありました。

（短歌）
海青し日は西よりに傾きつ波切　燧台白くかがよふ

（歌誌　草の葉掲載）

汐風に磯山桜　花散りて過ぎゆくバスのつむじに舞ひぬ

（歌誌　草の葉掲載）

（校友―日本歌人クラブ所属会員）

移転

▽山中繁（昭四二学二法）茨木市主原町一二番一六号
▽山本利治（昭一三専一商）和泉市府中町八丁目三番六号
▽吉田好昭（昭四〇学二経）大阪府北河内郡交野町私部一六〇の一
▽吉川雅章（昭四〇学一商）泉大津市上之町二番一六号
▽松村貴蔵（昭三六学二英）大阪府和泉市伯太町五丁目一番四七号
▽渡辺旭男（昭一三学一商）吹田市山手町一丁目一〇番【国鉄関西鉄道学園東八の一〇六【国鉄関西鉄道学園】
▽村田博（昭三九学一経）大阪市住吉区上住吉町六九番三号(株)モトヤ住吉営業所
▽村田善朋（昭三八学二法）豊中市新千里西町三丁目二四番A六一四〇五号
▽目見田嗣朗（昭三九学二商）枚方市香里丘九丁目二二の一六和紡績（株）社宅三一四号
▽森勇（昭二〇専二営）茨木市大字福井五五一
▽八木紀雄（昭三二学二経）門真市大字二番二五一
▽矢福利夫（昭三九学一史）高槻市芝町一二の一七
▽山田太郎（昭三六学二商）呉市

▽山中繁（昭四二学二法）茨木市主原町一二番一六号
▽山本利治（昭一三専一商）和泉市府中町八丁目三番六号
▽吉田好昭（昭四〇学二経）大阪府北河内郡交野町私部一六〇の一
▽吉川雅章（昭四〇学一商）泉大津市上之町二番一六号
▽松村貴蔵（昭三六学二英）大阪府和泉市伯太町五丁目一番四七号
▽渡辺旭男（昭一三学一商）吹田市山手町一丁目一〇番【国鉄関西鉄道学園東八の一〇六【国鉄関西鉄道学園】
▽村田善朋（昭三八学二法）豊中市新千里西町三丁目二四番A六一四〇五号
▽目見田嗣朗（昭三九学二商）枚方市香里丘九丁目二二の一六和紡績（株）社宅三一四号
▽森勇（昭二〇専二営）茨木市大字福井五五一
▽八木紀雄（昭三二学二経）門真市東住吉区山坂町一七二
▽真野賢俊（昭四一学一仏）尼崎市北園町五丁目八の四
▽南鋭（昭三七学一法）東京都北多摩郡清瀬町旭ケ丘団地二三棟二〇三号
▽宮川一男（昭一一大政）西宮市堀切町七一二三
▽宮本博行（昭三九学一経）大阪市住吉区上住吉町六九番三号(株)