関大
発行所
関西大学校友会
〒564 吹田市山手町3-3-35
発行人　金田雅一
電話 06(388)1121 代表
FAX 06(380)8476
振替口座大阪3—55594番

第53回 定例代議員会開く

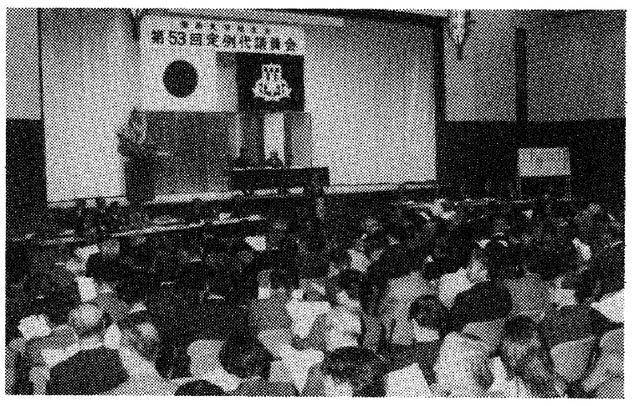

新会長に植垣幸雄氏

事業計画などを承認

校友会の第五十三回定例代議員会は、三月二十四日午後一時半から、桜のほころび始めた母校千里山キャンパスに里帰りし、代議員会として初めて記念すべき関西大学一〇〇周年記念会館ホールを会場に開催のところ、東京、千葉、神奈川、石川、香川、北九州をはじめ各地から約三百余人の代議員が出席し、熱心に議案を審議した。とくに今回の代議員会では樫本信雄会長の急逝にともなう校友会会長選任の件が上程され、新会長に植垣幸雄氏（昭11専二法、弁護士）を満場一致選出した。また、校友会長の急逝にともなう暫定措置として会長代行制をおき、当面の業務を遂行する権能を設定した経過について承認したほか、平成二年度の校友会事業計画ならびに収支予算に関して、執行部原案を承認した。

記念会館ホールに300余人出席

当日は、久井忠雄理事長、大西昭男学長、稲野治兵衛副理事長のほか、校友関会議員ら多数の来賓を迎えて開会。司会は、倉永悦雄総務副部長が担当。畑下副会長の開会挨拶に始まり、冒頭去る一月二十一日急逝された故樫本信雄校友会長に対し、全員で黙祷を捧げて冥福を祈ったあと、学歌を斉唱。来賓紹介。ついで校友会長代行の篠原昭三副会長が、本部を代表して、八期二十三年の間校友会長として校友会発展のため尽くされ、現職で急逝の故樫本会長の多大の業績を讃えるとともに、またその業績を拡大発展させる旨の挨拶のあと、母校近況報告として法人から久井理事長、教学から大西学長が代表して挨拶。

ともに故樫本会長の業績を讃え、大要すると、久井理事長は、「私立大学の発展は、社会に出た卒業生の活躍の如何が、大きな位置づけの要因となる。本日は、樫本会長の後任の選出という機構の整備について審議させることは、大きな仕事であり、重責を全うされるよう代議員の一員として希望する」と所感を述べられ、引続いて大西学長は、世界の状況はきびしい。そのきびしさが関西大学に集約されているほど重大な時期に際会している。十年後のイメージを描いて、飛躍を期して、二十一世紀の初頭に向かって投げかける大いなる決意を示すべき時期にある」。

以上の挨拶のあと、議事に入り、荒井廣議長、木村吉治副議長の下で、議案が審議され、①校友会長代行に関する件では、会長の急逝に伴い会務遂行上必要とする会長事務に携わる代行をおき、会則上の代議員会、常議員会の招集権をはじめ、当面の業務を遂行することの機能を設定したことに対する承認について畑下副会長から提案説明があり、異議なく承認のあと、②平成二年度事業計画書承認の件は、山本守昭総務部長が総括説明のあと、各所管事項に従って、山本総務部長、上原洋允事業部長、泉田康視広報部副部長、寶田重幸組織部長、上田高嶺財務部長の順に提案の趣旨説明が行われた。

引き続いて③平成二年度収支予算書承認の件について、上田財務部長が総括説明を行い、このあと平成二年度の事業計画・収支予算の二案件の一括質疑を行い、採決の結果、両案件とも満場一致で、原案どおりこれを承認した。

ご挨拶

植垣　幸雄

回顧しますと、樫本前会長は、そのご生涯を母校及び校友会の隆盛のために捧げられたといっても過言ではなく、ありまして、実に偉大な功績を遺されました。そのことに思いを致しますと、微力な私が到底その任に堪え得ることではありませんが、この際は、とうわけ、二十三年間の長きにわたる会長ご在任中は、全精力を会務に捧げられました。そのことは、全校友の均しく認め深い感銘を受けたことです。

それにつきましては、全校友各位・関係役職員各位の温いご理解と、格別のご協力なくしては到底任務の遂行は覚束ない次第でありますので何卒格別のご支援を賜わりたく切にお願い申し上げます。

就任にあたり謹んでご挨拶を申し上げます。

平成2年度収支予算書

（単位：千円、以下切捨て）

収入 費目	元年度予算	2年度予算	比較
前期繰越金	7,000	14,000	7,000
会費収入	44,600	59,600	15,000
会費	600	600	0
終身受入金	44,000	59,000	15,000
会費外収入	70,890	62,321	△8,569
広告料	8,500	8,500	0
校友業務受託費	39,390	42,321	2,931
利息収入	2,000	2,000	0
総会収入		8,500	8,500
雑収入	21,000	1,000	△20,000
合計	122,490	135,921	13,431

支出 費目	元年度予算	2年度予算	比較
人件費	44,620	46,360	1,740
給与	29,840	30,800	960
期末手当	8,160	8,620	460
通勤手当	1,270	1,290	20
社会保険料	2,850	3,150	300
退職給与引当金繰入	2,500	2,500	0
物件費	5,340	5,460	120
備品費	200	200	0
消耗品費	740	740	0
印刷費	1,330	1,330	0
通信費	1,100	1,100	0
会費徴収費	1,080	1,200	120
交通費	200	200	0
清交社会	140	140	0
雑費	550	550	0
会議費	3,950	5,105	1,200
代議員会会議費	600	600	0
常議員会会議費	900	900	0
部長会会議費	315	315	0
部会会議費	1,350	1,350	0
顧問参与会会議費	240	240	0
特別委員会議費	500	1,700	1,200
事業費	64,800	74,519	9,719
総会費	1,500	9,000	7,500
会業費	2,050	2,050	0
新聞印刷費	9,050	9,350	300
新聞発送費	44,250	45,850	1,600
編集諸会費	1,355	1,469	114
支部総会化議費	2,000	2,100	100
部強助成費	1,515	1,600	85
代表者援助費	380	400	20
慶弔費	2,300	2,300	0
予備費	400	400	0
渉外費	300	300	0
割戻金	300	300	0
予備金	3,225	3,877	652
合計	122,490	135,921	13,431

会議選考委員（15人）

◇支部代表（5人）
坂上守男・京都支部長（昭25学一経）▽吉田修之・奈良県関大倶楽部会長（昭18大経）▽松島浩・尼崎支部長（昭30学一経）▽榎原武雄・豊中支部長（昭18大法）▽秋田豊蔵・茨木支部長（昭28学二経）

◇職域代表（1人）
江田直介・大阪府庁秀麗会長（昭31学一法）

◇各種団体代表（2人）
北尾郁之介・関西大学体育OB会長（昭23大法）▽鈴木清子・関西大学女子秀麗会長（昭29学一法）

◇執行部（3人）
山本守昭・総務部長（昭28学二商）▽上原洋允・事業部長（昭32学二法）▽寶田重幸・組織部長（昭34学一法）

◇遠隔支部代表（4人）
（関東）日根直人・東京支部長（昭28学一政）▽（北陸）松林禧作・石川支部長（昭23大経）▽（東海）理性院信幸・南勢支部長（昭26専一経）▽（四国）徳田恒光・香川支部長（昭29学一法）

（順不同）

代議員、役員改選の年

事業計画書

平成二年度は、校友会執行部の最終年度に当たるため、任期中の大きな事業項目である「組織活動の推進」と「財政基盤の確立」に関する着実な活動方針を概ね、一層の成果を高めるため万全を期したい。

なお、本年度後半は役員の改選期に備え、校友総会以降、代議員その他の役員の選考作業に入り、年度内に次期執行部の成立を期すことになる。

一、校友総会の開催と役員の改選

平成二年度の校友総会は、親睦を中心とした家族連れの総会を前提におき、十月の好季節、休日を利用して万国博ホールを会場に、楽しい催しとなるよう企画を進めたい。

なお、総会では「任期満了による代議員の改選」が付議され、以後十二月下旬までに選考、答申が終わり、一月には新代議員が委嘱される運びである。

二、スプリングフェスティバルの開催＝略＝

三、名簿事務の推進

卒業生の増加にともない、校友の動静の掌握に関する業務量は年を追って拡大している。正確な動静の掌握に向けて、本年も根気強く追跡・照合等の調査を重ねていきたい。

なお、平成二年三月卒業生の単冊名簿は、七月中旬発行予定である。

四、新聞「関大」の発行

全体予算の四〇%を占める多額の経費を投入する事業であるが、報道の重要性に鑑み、現行の発行体制を前提に発行計画を樹てる。

この一年間、三九六号から四〇六号までの十一号、毎月八八、四〇〇部を発行するが、母校と校友ならびに校友相互の連絡機関として重要な使命を担った〝関大〟紙にふさわしい紙面構成に留意し、また発刊四〇〇号については特別企画を講じたい。

五、組織活動の推進

魅力ある校友会活動をめざして、執行部の活動方針として取り組んでいる「組織活動の推進」については、特に支部の新設・復活など気運の上昇をはかりつつ、活性化に全力を傾注していきたい。

本年度の全国組織代表者会議は、九月八日の土曜日、竣工なった「一〇〇周年記念会館」で開催し、「組織・その新しい里程標」の命題にふさわしい活動の拠点を求めて前進につとめる。

六、事業活動の推進

校友会親睦コンペとして定例の「支部対抗親睦ゴルフ大会」は、第六回大会として、五月二十三日の水曜日、滋賀県信楽のオレンジシガカントリークラブで開催する。

また、第二十回を迎える事業部見学会の開催、海外支部との交流、対現役学生への助成の他、校友カードの導入等の新規事業についても前向きに検討していきたい。

七、会員の慶弔＝略＝

八、財政基盤の確立

新聞の継続発行など、転機を迎えている財政運営に関し、校友会財政の将来展望を検討する特別委員会の審議経過を見守りながら、優先すべき事項から順次着手し、長期展望に立った財政確立の方策を考える。

第6回 支部対抗親睦ゴルフ大会

5月23日オレンジシガCCで

▽とき　五月二十三日（水）
▽ところ　オレンジシガカントリークラブ（滋賀県甲賀郡信楽町宮字檜谷一〇〇〇）
▽競技方法　一八ホールストロークプレイ（ローカルルール適用）新ペリア方式採用（競技委員長・ゴルフ場支配人委任）
▽表彰　団体戦…上位十位まで入賞（各支部上位四人のネット合計により決定）個人戦…上位二十位まで入賞。飛賞あり。
▽表彰式　競技終了後、クラブ食堂で成績発表・表彰ならびに懇親会を行います。
▽参加費　六千円（プレイフィ・昼食等ゴルフ場での支払いは各自負担）
▽申込方法　一支部四人以上、先着順二百人で締切。最終四月二十八日（土）必着で校友会事務局まで。
※個人での申し込みも歓迎。

会と催し

▽枚方市役所秀麗会総会　四月二十八日（土）午後一時　月見館
▽社会学部広田ゼミ結成二十周年記念総会　五月六日（日）午後一時半　関西大学一〇〇周年記念会館
▽愛知東支部設立総会　五月十三日（日）午前十一時　豊橋グランドホテル
▽岡山支部総会　五月十三日（日）午後三時半　まきび荘
▽第六回支部対抗親睦ゴルフ大会　五月二十三日（水）　オレンジシガカントリークラブ
▽八尾支部総会　五月二十六日（土）午後二時　オクムラビル二階・菊花殿
▽グリークラブ結成十五周年記念式典　五月二十七日（日）正午　淀屋橋・大阪クラブ
▽柏原支部総会　六月三日（日）午後四時　天王寺都ホテル
▽京都支部総会　六月十日（日）午後三時　京都全日空ホテル
▽第五十四回定例代議員会　六月十六日（土）午後一時半　関西大学一〇〇周年記念会館
▽豊中支部総会　六月二十三日（土）午後一時　ホテルアイボリー
▽ニ九千里会総会　六月二十三日（土）午後四時　関西大学一〇〇周年記念会館
▽茨木支部総会　六月三十日（土）午後六時　茨木市福祉文化会館

スプリングフェスティバルに集う!!

年に一度桜の母校で開く校友と家族の集い「'90スプリングフェスティバル〜桜の母校によっといデー〜」が、大学の全面的な協力を得て、四月八日の日曜日、千里山キャンパスで開催された。故樫本信雄前校友会長の強い要望で年中行事化されたこの催しも迎えて五回目、校友会春のイベントとしてすっかり定着した。今年は暖冬の影響で百種二千五百本を数えるキャンパスの桜も既に散り始めたものが多く、前夜来の雨が午前中残るなどあいにくの空模様となってしまったが、それでも千人を超える校友・家族が遠くは関東・北陸・四国方面などから訪れ、一〇〇周年記念会館など諸施設を見学、母校の発展ぶりに感激を新たにするとともに、恩師との久し振りの再会やクラブ現役学生との交歓など、春の一日を満喫した。

（関連記事・写真は二面に掲載）

退職7教授に名誉称号

大学では、三月三十一日付をもって退職した七教授に対し在職中の功績を讃え「関西大学名誉教授」の称号を贈ることになり、四月二日午前十一時から関大会館四階大集会室で授与式を行った。

名誉教授の称号を贈られたのは、次の七先生。

藤本　是（文学部教授）
星野信夫（文学部教授）
倉田忠雄（工学部教授）
中村正躬（工学部教授）
福島　達（工学部教授）
松山卓蔵（工学部教授）
水谷　博（工学部教授）

寺尾晃洋（京大卒、関西大学商学部教授）―商学博士、論文題目「日本の水道事業についての経済学的研究」
藤本　是（昭18大哲、関西大学文学部教授）―四月より名誉教授）―文学博士、論文題目「科学技術時代と哲学」
長濱治男（昭45院修電、福井工業大学工学部電機工学科教授）―工学博士、論文題目「プラズマ中における高周波電磁界および電磁波の不安定性に関する研究」（以上三月七日付）

なお、関大関係者では最近小林英夫経済学部教授、加藤義忠商学部教授ほか五氏が他大学で博士号を取得した。

5氏に学位記授与

大学では、三月二十七日午前十時から関大会館二階来賓室において学位記授与式を行い、次の五氏に学位（博士）を授与した。

宅間正則（昭62院修機・平2院博機）―工学博士、学位論文題目「ファジイ理論の応用による生産加工ソフトウェアの基礎的研究」（平成二年三月二十一日付）

高倉俊彌（昭25大経、関西大学商学部教授）―商学博士、論文題目「経営労務の構造と展開」

72年の歴史に支えられたハンドメイド紳士服の最高峰
Kitahama KATANO 1918
株式会社 カタノ
〒541 大阪市中央区北浜2丁目1番21号 北浜カタノビル1F
☎(06)231-0565〜7
近鉄百貨店紳士服特選お誂えコーナー
上本町店・枚方店・奈良店・橿原店

内外国特許・商標・出願全般 特許侵害事件 特許事務所
所長・弁理士 鈴木武夫
弁理士 鮫島武信
大阪市西区北堀江一丁目七番三号（四ツ橋交差点西角 地下鉄四ツ橋線四ツ橋駅中央西出口隣）
大花興産ビル2F・3F
電話 大阪〇六（五二一）七四三一（代）
国際テレックス 〇五二—五一九〇五 TSIPOL
ファックス 〇六（五二一）七四三五

春期生募集! 英検
——カウンセル診断テスト（無料）予約CALL受付中——
国際ライセンスが取れる英会話!!
◆文部省実用英検 ◆国際英検G-TELP ◆ケンブリッジ英検
企業委託英会話研修
文部省認定英語検定準会場校・アメリカ国際英検G-TELP準会場校・イギリスケンブリッジ英検準会場校
国際検定英語センター
ナニワ外語学院
天六校「天神橋筋6丁目」駅⑤出口前 ☎06(352)3728
地下鉄堺筋線・谷町線/阪急京都線・千里線 〈pm 1:00〜9:00〉

人にやさしい街づくり
創業1610年 TAKENAKA 竹中工務店
お問い合わせは——最寄本店広報へ
〒541 大阪市中央区本町4丁目1番13 TEL.06(252)1201
〒104 東京都中央区銀座8丁目21番1 TEL.03(542)7100

就職あっせん
決断するは今! 転職・就職の好機。
多数の企業があなたを求めています
●各職種求人多数あり
事務系　貿易・営業・企画・開発・総務・労務・経理・コンピュータなど
技術系　電子・電気・化学・機械・土木・建築・生産・設計・SEなど
●ご登録・ご相談の秘密は絶対厳守します
●費用は一切不要です
●35歳位までが有利ですが、40〜50歳台の求人もあります。
★まずお電話ください。（歴送・ご来社も可）詳細お打ち合わせします。
求人も常時受け付けております。
タナベ エリート・バンク　年中受付（平日19時迄 日祝土17時迄）
労働大臣許可 経営管理者・科学技術者紹介所No.27・コサ・4
〒564 大阪・吹田市江の木町17-10（タナベ経営ビル）
☎06(338)3451

旧交を喜び、現役と交歓

母校の発展に感激新た
キャンパスを家族と散策

総合図書館前では早朝より本部役員などによって事前打合せや準備が進められ、十時の受付開始に備えたが、気の早い参加者は小雨の中を九時半過ぎから受付窓口へ姿を見せ始めた。

リボンとキャンパスマップ・プログラムなどを受け取ると、早速家族揃って目の前の総合図書館へ。また、知り合いとの待ち合わせのため、受付周辺で待機し、「よお」「久し振り」と挨拶が飛び交う。雨があがると支部・同期会など集合目印の旗が並び、現役学生もクラブの旗をもって先輩を出迎えていた。

十一時から応援団による歓迎の演舞・演奏が行われるころにはかなりの人が集まり、受付テント周辺は賑やかになった。

正午からの歓迎セレモニーは、第一グラウンドから一〇〇周年記念会館に会場を変更して実施された。まず植垣幸雄会長、久井忠雄理事長、大西昭男学長が歓迎の挨拶。続いて招待した留学生を紹介。出席のアメリカの協定校ジョージ・ワシントン大学からの交換学生四人をはじめ台湾・韓国などからの留学生八人が舞台にあがり、植垣会長から記念品を贈呈、理事長・学長も一人一人と固い握手を交わして励ましの言葉を贈った。

懇親会では、関大の入試が難しくなり子供を何とか入学させたいのだがとの悩みから、うん十年前にこの教室で授業を受けたとか、名物教授の話、クラブ活動の話など昔を懐かしむ話題に花が咲き、できるものならもう一度学生に帰りたいと意見の一致をみた。

（平岡　記）

第33回総会開く―飛雲会

飛雲会では、第三十三回総会を母校参観を兼ねて開催。今回は特別な議題はなく、教室にてビールの杯を傾け昼食を楽しみながら歓談した。話は財テクから東欧等共産圏の情勢、日本の政治、果てはお互いの健康法まで話題は尽きず、喫茶店へと場所を変えて続いた。

（浮穴　記）

片山新会長を選出

女子秀麗会第13回総会

関西大学女子秀麗会（鈴木清子会長）の第十三回総会は四月八日のスプリングフェスティバル当日、午後一時から一〇〇周年記念会館第一会議室で開かれ、久井理事長や大西学長など来賓をはじめ五十六人が出席した。

午前中から三々五々母校に集まった会員は、総合図書館や考古学等資料室を見学のあと、正午には記念会館ホールで行われたスプリングフェスティバルのセレモニーに全員揃って参加。植垣新会長、久井理事長、大西学長の挨拶を聞き、応援団の演舞・演奏を楽しみ、午後一時からの総会に出席した。

総会では、事業報告・決算報告などを承認し、任期満了にともなう役員改選では、四期八年にわたって会の礎を築いてきた鈴木会長が、三月末で三十五年間の判事生活を退官されたのを機に、会長職を勇退。選考委員による選考の結果、片山久江新会長（昭44学一法）ほか、次の役員を選出、全員一致で承認した。

▽副会長―江本享世（昭31学一法）、大浜道子（昭44学一法）、西村寿美子（昭28学一独）▽会計監査―北村英子（昭44院博国）、後藤安子（昭49院博法）、水島幸子（昭29学一英）

なお、鈴木前会長と富田治子副会長は、長年の功績により顧問に推挙された。

生憎の空模様の中、家族揃って参加の校友たち

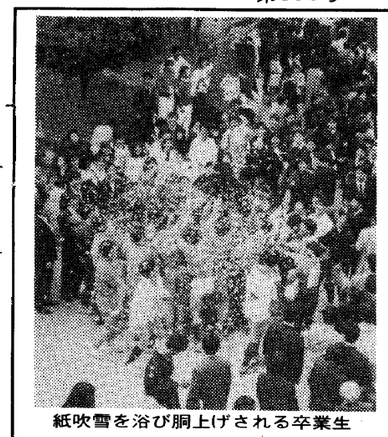
紙吹雪を浴び胴上げされる卒業生

〝明日に向かって発信せよ〟
5千余の新学士が巣立つ

平成元年度の学部卒業式が三月二十日、一部は千里山学舎体育館で午前十時から文・経済・社会の三学部、午後一時からは法・商・工の三学部の順に、二部は午後六時から天六学舎三一二教室で全学部一緒に行われた。

本年度の卒業生は一部が法七二六人、文八〇〇人、経済七七〇人、商四九八人、社会八二六人、工一、〇七七人の四、六九七人でうち女子は九四九人。二部は法一一七人、文四九人、経済八九人、商六三人、社会六二人の計三八〇人で、女子は四五人。一部二部の総計は五、〇七七人（内女子九九四人）。

男子は新着の背広、女子は振袖や羽織袴姿が多く、式場内は華やいだ雰囲気。大西昭男学長は「この四年間で学び育てた力と、まだ開発され尽くしていない可能性をも含めて、諸君の夢を二十一世紀の君自身に向けて投げかけてみよう。激動してとどまるところを知らぬ世界の、日本の、その一角の関西大学から踏み出して行く諸君に、明日に向かって発信せよ、の一言を贈る」と、式辞を述べた。

歓送の演奏や演舞を背に式場を出た卒業生は、クラブ下級生の胴上げや紙吹雪のお祝いを受け、それぞれのゼミ教室へ。担任教授から卒業証書を受け取ると、四年間の思い出を胸に大学を後にした。

平成2年度の入学式

平成二年度学部入学式は、桜花咲きほこる四月三日、一部は千里山学舎体育館で午前十時から法・商・工、午後一時からは文・経済・社会の各学部の順に、二部は午後六時から天六学舎三一二教室で全学部一緒に行われた。

なお、この日二部社会学部の総代となった中島（なかしま）久恵さんは昭和二十七年生まれの三十八歳。

また、一部法学部の片岡司志（たかし）君は、二回生の時、ラグビー同好会の練習中に頭部を打撲、頭部切開手術を受け、リハビリテーションの結果、現在は右半身が麻痺の状態にまで回復。本人の努力と、左手筆記による試験時間の延長など大学の措置により、今春卒業を迎えた。就職先は全日空㈱。

一部の入学式では、正門から式場まで各クラブがスクラムと並び懸命の勧誘。新入生は持ちきれないほどのビラを手に少し緊張した面持ちで式場に入った。

式辞で大西昭男学長は「利害損得や諸欲煩悩を超越し、物事の核心を見極めることのできる眼を開くか否か、それを決するのが、これからの大学生活においてである。この入学式の日を大いなる決意の日にしてほしい」と、今後の学生生活についての心構えを述べた。

入学生総代の宣誓のあと、グリークラブ・交響楽団の学生が学歌と逍遥歌を紹介して式を終了。新入生は各学部に誘導されて学部長の挨拶や今後の日程の説明を受けた。

都島支部が復活総会
17年振り　支部長に高島氏

校友会都島支部の復活総会は、三月二十四日午後六時から、桜の宮「大阪リバーサイドホテル三階会議室」に、大西学長、徳山校友会副会長、寶田組織部長、土田組織部役員をはじめ、多数の近隣支部代表を来賓に迎え在住校友を含め六十人が参集して盛大に開催された。

司会は山野醇五郎氏(32経)が担当。まず世話人を代表して野村富雄氏（28経）から、復活総会への経過を述べたあと「都島支部の復活は、今日がスタート、皆さんの力で校友会ナンバーワンの支部を作ろう、私たちは校友であり、同じ地区に住む良き隣人である。この絆を大切にして、年代を超えて、母校の発展のため手を携えて行こう」と力強い挨拶があった。

復活総会に上程の会則ならびに役員選出の案件は、中西昭郷氏（25法）を議長に、上田博巳氏（26商）の提案説明の下で慎重審議され、原案を満場一致で承認した。

引き続いて来賓祝辞では、本部の代議員会を切り上げて駆けつけていただいた大西学長、徳山副会長から心のこもった祝意を表していただき参加者から感謝の拍手が湧いた。

支部新設へ急ピッチ
大阪狭山・北摂・愛知東など

組織部の提唱のもとに推進している「組織活動の促進」に関する、平成二年度の具体的方針は近く策定されるが、現執行部での任期最終年度に当たるため、本部では活性化に向けて鋭意支部との調整がはかられている。

▽大阪狭山支部　昭和六十二年十月に市制が施行された「大阪狭山市」には、現在四四六人の校友が在住し、支部の新設が待たれていた。

幸いこのたび有志の間で、準備会設置の声が上がり、四月二十一日午後二時から、市内くみの木六「ビーネン」で初会合を開催する。連絡先は市内西山台一―八―二三　岡田尚明（電〇七三―六五一―三三九五番）宅へ

▽北播支部　兵庫県下での支部組織は、県下一円にほぼ主なる分布がなされた感があるが、ただ加西、西脇、三木、小野の各市などをエリヤとする「北播地区」に在住する約九三〇人を対象にした支部編成が課題として取り組まれており、四月二十八日午後二時から「小野商工会館」で世話人会を開催する。連絡先は三木市緑が丘町中一―九一八　島田晴夫（電〇七九四八―五一―五一七五番）宅へ

▽愛知東支部　五月十三日（日）午前十一時から、豊橋グランドホテルで設立総会を開くことになった愛知東支部では、四月一日付で総会通知状と名簿の調査表を一斉に発送、約三八〇通。なお浜名湖畔の懐かしい顔が集まった。

学生時代そのままに時間どおりには始まらなかったが、鉄川先生を中心に、近況報告や学生時代の思い出話、仕事の話と話題は尽きず、あいにく桜は満開を過ぎてしまったが、楽しい歓談の花が咲いた。

現役との交歓行事

経済研究部ＯＢ会

経済研究部ＯＢ会の懇親会は、今年は雨の影響で参加者は例年より少なかったが二十五人が参加、現役とＯＢの交歓行事として定着してきた。

まず部室で幹事会の後、現役を含めて記念撮影。会場を経商二〇七教室に移して昼食をとりながら歓談し、全員揃って一〇〇周年記念会館での行事に参加した。

校友会長・理事長・学長の挨拶、いつ何度聞いても嬉しい母校の歌、全員肩を組んで歌で締めくくった。

支部役員は次の通りである。

【支部長】高島芳夫（14専商）【副支部長】中西昭郷（25学法）野村富雄（28学経）山野醇五郎（32学経）【幹事長】上田博巳（26学商）【会計】沢井稔和（30学法）【会計監査】田村辰雄（26学法）乙咩淑子（29学英）

（野村　記）

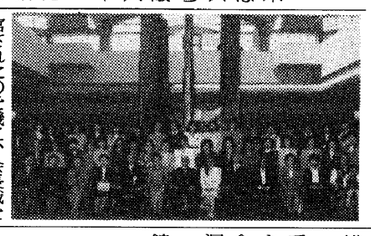

おてまえの接待をうける参加者

昭六会総会開く

昭和六年旧制大学の学部卒業生の同期会・昭六会（岡部俊吾会長）も、この日、久井忠雄名誉会長はじめ卒業後初めて母校を訪れた嘉根勘治氏（弁理士）など八人が、一〇〇周年記念会館に参集して平成元年度総会を開いた。

決算・予算などを承認の後は、昼食をとりながら優しい学生時代の思い出話など時のたつのも忘れて歓談。久井名誉会長が校友会のセレモニーに出席のあとは、一〇〇周年記念会館をゆっくりと見学し、母校の発展ぶりに一同いまさらながら驚かされた。

会で寄贈の桜も見学

友粋会は春季総会を開催

友粋会では、スプリングフェスティバルに参加して春季総会を開催した。

勇壮な応援団の歓迎演奏を受け、受付を済ませると正午より経商学舎二〇八教室で総会・懇親会を開き、互いに近況を報告した。

その後、一〇〇周年記念会館や総合図書館、考古学等資料室、体育館等の学内施設を見学。途中、母校の緑化植樹に贈った友粋会の桜の下では大きく成長し見事な花をつけている姿を暫し見上げた。

（森本　記）

文学部東洋史同窓会

東洋史同窓会は、これまで毎年一回、十二月中旬に母校で総会を開催していた。昨年の場合、土曜日の午後より夕刻まで大学院生を中心とした東洋史専修生の研究発表会を行い、夕刻から梅田方面に席を移し、同窓会と発表会の懇親会を開催していた。

今回、スプリングフェスティバルの企画に乗り、東洋史同窓会の総会を呼びかけたところ、この機会を使って年次総会を開催したい旨の意見があり、今後は発表会を兼ねた総会と合わせ、年二回の総会を開催したいと考えている。

（松浦　記）

二人の韓国留学生

今春入学の韓国留学生、尹鐘甲（工学部機械Ⅱ写真左）、鄭永根（社会学部マスコミⅡ右）両君に記念会館でのコーヒーブレイクにインタビュー。尹君はソウルの冠岳高校を卒業し、兵役義務の二十九カ月を終えて来日。日本語の研修を経て関大に入学した。少年時代、ロボットのメカに魅せられ機械に開眼し、留学を決心したという。研鑽を積んで身を立てたいと眉宇に希望を漲らせていた。

鄭君は、釜山市街北方、温泉保養地で有名な東萊高校の出身。岐阜教育大で一年間の語学研修を受け、その時の先生に関大を勧められて入学。秀麗寮での生活をはじめたばかり。将来は日本で広告・宣伝に取り組みたいと語る。

キャンパスで知り合った同胞友人二人。励まし合い助け合いながらの健闘を祈る。

ブラジルからＯＢ夫婦

遠来の客は、地球の裏側・ブラジルから母校に里帰りした前田秀夫（昭28学一経―代議員）三坂康蔵（昭28学一経―代議員）三坂㈱社長と商学部木田和男教授の案内でキャンパスを散策していた。

学長と歓談する前田夫妻

前田氏は、旧制予科から経済学部にすすみ森川太郎ゼミ出身。昭和二十九年、生涯の新天地を南米に求めて渡伯。現在はサンパウロで「バオボライン」工業油関係の販売事業会を手広く経営している。後輩の英文学科出身の才媛芳子夫人と苦楽をともにし、今日の地位を築いた。旧制中時代から関大を通じての友人、学生時代そのままに時間どおりには始まらなかったが、鉄川先生を中心に、近況報告や学生時代の思い出話、仕事の話と話題は尽きず、あいにく桜は満開を過ぎてしまったが、楽しい歓談の花が咲いた。

現役との交歓行事

経済研究部ＯＢ会

経済研究部ＯＢ会の懇親会は、今年は雨の影響で参加者は例年より少なかったが二十五人が参加、現役とＯＢの交歓行事として定着してきた。

まず部室で幹事会の後、現役を含めて記念撮影。会場を経商二〇七教室に移して昼食をとりながら歓談し、全員揃って一〇〇周年記念会館での行事に参加した。

校友会長・理事長・学長の挨拶、いつ何度聞いても嬉しい母校の歌、全員肩を組んで歌で締めくくった。

支部役員は次の通りである。

【支部長】高島芳夫（14専商）【副支部長】中西昭郷（25学法）野村富雄（28学経）山野醇五郎（32学経）【幹事長】上田博巳（26学商）【会計】沢井稔和（30学法）【会計監査】田村辰雄（26学法）乙咩淑子（29学英）

（野村　記）

六〇周年誌の発行を決める

体育会射撃部ＯＢ会総会

射撃部ＯＢは、現役部員の公開練習が始まる午前十時には早くも十人以上が集合して練習を見守っていた。

総会開始の十一時半には八十原武之助先輩（昭9大法）をはじめ家族連れの会員約三十人が会場の経商学舎二〇三教室に参集し、定刻に開会。田中和夫会長の挨拶に続いて事務局より会務報告・会計報告があり承認されたあと、新年度事業計画では六十周年誌の発行とそれに伴う事務局の増強、整備・強化が提案され、満場一致承認された。

（田中　記）

現役と合同練習

体育会なぎなた部ＯＧ会

体育会なぎなた部ＯＧ会は昨年に続き、二度目の参加。午前十時、桜舞うキャンパスで現役生の出迎えを受け、凱風館で合同練習を行い、久々に爽快な汗を流した。

現役生による現代っ子らしい、ポップス調の曲に乗せた「リズム薙刀」の演技の披露や、清々しい若者の心遣いは懐かしい道場の雰囲気とも重なりＯＧ一同の胸を熱くするものがあった。

（赤松　記）

拳法部ＯＢ会が総会

昨年につづいてスプリングフェスティバルの日に総会をもちました。貼り紙だらけの学舎にはウンザリした昨年だったが、今年は新築なった一〇〇周年記念会館を利用させていただいた。二年続けたためか今年は現役幹部を含め七十余人が母校に集いました。

女性も参加し二時間の歓談

亀井ゼミＯＢ白樺会懇親会

午後一時、花吹雪の舞う最高の演出の中、亀井ゼミＯＢ白樺会の約六十人が会場の経商学舎二〇九教室に参集した。

席に着くなり「もう一度昔に戻りたい…」の声。恩師を囲み自己紹介、近況報告、ゼミの思い出等、時の過ぎるのも忘れて歓談した。また四年前よりゼミに女性が加わりＯＢ会にも女性が参加されるようになり、先輩諸兄のはしゃぎ振りは最高、三時のリミットに促され校庭に出ると応援団の演舞・演奏の真っ最中。ＯＢはしばし立ち止まり真剣な表情で聞き入っていた。

（藤田　記）

60年卒鉄川ゼミＯＢ会

「よおっ！」「やあ！」の挨拶とともに卒業から五年、社会学部鉄川ゼミ六十年卒業の懐かしい顔が集まった。

学生時代そのままに時間どおりには始まらなかったが、鉄川先生を中心に、近況報告や学生時代の思い出話、仕事の話と話題は尽きず、あいにく桜は満開を過ぎてしまったが、楽しい歓談の花が咲いた。

まず部室で幹事会の後、現役を含めて記念撮影。会場を経商二〇七教室に移して昼食をとりながら歓談し、全員揃って一〇〇周年記念会館での行事に参加した。

校友会長・理事長・学長の挨拶、いつ何度聞いても嬉しい母校の歌、全員肩を組んで歌で締めくくった。

支部役員は次の通りである。

【支部長】高島芳夫（14専商）【副支部長】中西昭郷（25学法）野村富雄（28学経）山野醇五郎（32学経）【幹事長】上田博巳（26学商）【会計】沢井稔和（30学法）【会計監査】田村辰雄（26学法）乙咩淑子（29学英）

（野村　記）

西成支部懇親会開催

西成支部（大和田隆太郎支部長）は、スプリングフェスティバルで今年も集り、旧交を深めた。当日、千里山では天気が良かったが、大阪市内では午前九時過ぎ頃まで小雨であったため、参加者数は予定より下まわった。

千里山の春を楽しみながら、応援団の男子、女子の共演、学生さんの野点の茶会、藤ノ木古墳等の発掘物の陳列、総合図書館および記念館の見物等をして、つぐつぐ関大も立派な大学になったと感じ入った。

（大和田　記）

超高周波工学研究室ＯＢ会

雨の影響で、工学部超高周波工学研究室ＯＢ会への参加者の出足は予想外に少なく、さびしい集まりとなったが、久方振りに新しく改定された研究室の卒業生名簿が配付され、二時間余り学生時代の思い出話を中心に歓談した。

また今後は、毎年この日に改定された名簿を配付することになった。

（石川　記）

243人が巣立つ

博修士会謝恩・祝賀会

平成元年度博修士記授与・博士課程後期課程単位修得証書授与式が、三月二十三日法文第一学舎で挙行され、博士記授与者一人、修士記二二七人、博士課程後期課程単位修得者一五人、合計二四三人の巣立ちが行われた。

全員記念撮影をすませ、関西大学博修士会主催の謝恩・祝賀会が、正午より関大会館四階大集会室で開催された。

芦田校友が講演

政治学会第六回総会

関西大学政治学会（篠原昭三会長）の第六回総会は、三月十日午後一時から、母校一〇〇周年記念会館会議室に約四十人が集まり、盛大に開催した。

本年度は総会のあとの記念講演に、当政治学会のメンバーである芦田定男氏（18大政、元毎日新聞論説副主幹）から、勃発以来十カ月を経た天安門事件をとり上げ、「天安門事件再考」と題して、約二時間にわたり、激動下の中国問題に鋭いメスを入れ、好評であった。

懇親会は「階の「レストラン紫紺」を会場に開かれ、話題はもっぱら岩崎先生百年祭への期待で持ち切りとなり、先生の学恩に浴する校友の層の厚さを再認識した。

遠隔からも出席

母校で関大一六会が総会

関大一六会（昭和十六年三月卒同期生会）総会は、四月七日母校一〇〇周年記念会館で開かれた。出席者は東京、九州、北陸など遠方からの会員も含めて二十八人。三時から「都島支部の復活総会は、三月二十四日午後六時から、桜の宮「大阪リバーサイドホテル三階会議室」に、大西学長、徳山校友会副会長、寶田組織部長、土田組織部役員をはじめ、多数の近隣支部代表を来賓に迎え在住校友を含め六十人が参集して盛大に開催された。

司会は山野醇五郎氏(32経)が担当。まず世話人を代表して野村富雄氏（28経）から、復活総会への経過を述べたあと「都島支部の復活は、今日がスタート、皆さんの力で校友会ナンバーワンの支部を作ろう、私たちは校友であり、同じ地区に住む良き隣人である。この絆を大切にして、年代を超えて、母校の発展のため手を携えて行こう」と力強い挨拶があった。

復活総会に上程の会則ならびに役員選出の案件は、中西昭郷氏（25法）を議長に、上田博巳氏（26商）の提案説明の下で慎重審議され、原案を満場一致で承認した。

引き続いて来賓祝辞では、本部の代議員会を切り上げて駆けつけていただいた大西学長、徳山副会長から心のこもった祝意を表していただき参加者から感謝の拍手が湧いた。

月1回のハリ・灸で健康を守る！
副作用なく、病気の予防と治療に、ストレスの解消に……資料送ります。健康相談（無料）はFAXでお気軽に。特典制あり。FAX.696−3038
志田鍼灸整骨院　志田　亨（S34年仏文卒）
大阪市住吉区長居東3-1-29（地下鉄長居スグ）TEL.696-3828

関大、関大一高・一中、幼稚園御用命
特製　学章・校章型薯蕷
和洋御菓子司
株式会社　昌月堂
〒556 大阪市浪速区難波中３丁目13−28
（難波府立体育会館南通り公園前）
電話　641−1666(代)
641−6565
FAX　647−6478
常務取締役　山本　雅巳
（昭和53年学1法卒）
特別割引券　関大Ⓢ

＊ウーロン茶の最高級品！中国直輸入
特に肥満体質の方に最適
●無農薬・カルシウム465mg/100gが多く、カフェインは微量(0.007)！冷やして飲んでも最高です。
減らせたい方に　量
アルカリ飲料　美容健康茶
ウエイトコントロールにおいてセレモニーがあるとの事、全員出席し学歌を歌い、植垣新会長、久井理事長、大西学長、といつもと変わらぬユーモアをまじえてのごあいさつ、留学生も大勢いるのだなあ、と古い時代と対比する先輩。応援団の出演もよかった。総会を終え乾杯、楽しい一時を過ごし同期の者同士が学内へ、また席を囲む者、来年またお世話になることでしょう。
（田中　記）
ティーバッグ 20袋入 800円
ティーバッグ 50袋入 2000円
特選お徳用箱 150g入 1500円
特選マイルド 300g入 3000円
楊貴妃
中国皇茶
● お求めは全国デパート・薬局・薬店・茶舗・スーパー・酒販店でどうぞ
お問い合わせ……サンプル差し上げます。
中国直輸入総発売元　株式会社タムラ　試供品請求券K
大阪市北区芝田2-6-18 商工中金ビル ☎(06) 373-2101(代)

てっちり　くじら鍋　くえ料理
徳家
千日前・相合橋筋商店街　★年中無休（但し，8月は全休）
〒542 大阪市中央区千日前1丁目8番2号
TEL.(06)211-4448

最高という名のセルシオ。
CELSIOR
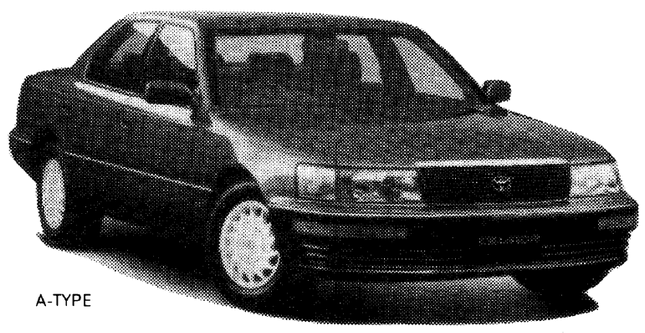
A-TYPE
高級車の新しい世界水準
あらゆる英知とテクノロジーを集めて、完璧さを極限まで追求した。トヨタ50年の歴史を超えた創造と挑戦のクルマ、セルシオ。いまだかつてない、滑らかな超高速走行を実現するために、まず、全周10キロの士別試験場の建設から始めた。〝最高〟というその名が示す境地へ限りなく近づくために。このクルマは、あなたの予想をはるかに上回っているかもしれない。
セルシオ・ソアラ・マークⅡ・エクシヴ・コロナ・コルサ
神戸トヨペット
トヨエース・ハイエースワゴン・ハイエーストラック・コロナバン・マークⅡバン
本社●神戸市兵庫区水木通2丁目1-1　☎078-576-5001(代) FAX078-576-5094

オフィスや御家庭に
コーヒー豆お届けしてます
大好評ホープコーヒーセット　¥2,500
キリマンジャロ　500グラム
炭焼ミックス　500グラム
ブルーマウンテンミックス　500グラム
コーヒーメーカー　5杯用　¥5,500
（ミル付の高級機で黒色です）
御注文は、御電話で午前中承っております
☎0722-37-4520
各会社・官庁納入業者
ホープコーヒー
大阪府内は、当日お届けです

世界史の現場を写す ③

初めて経験した市街戦

血の革命となったルーマニア

徳山 喜雄
（朝日新聞東京本社写真部、昭56学一法）

一九八九年十二月二十二日。ベルリンが東西分断のシンボル「ブランデンブルク門」の開通に酔っていたころ、ルーマニアのチャウシェスク政権の崩壊が伝えられた。これまで国境が閉鎖され、ルーマニアには入国できなかった。このため国が崩れかけた時の混乱に乗じて入国しようと、機会を狙っていた。

ルーマニアでは、自由を求めた市民たちに治安警察部隊が発砲、内戦になっていた。ポーランド、ハンガリー、東独、チェコスロバキアと続いた東欧の市民革命は、最後に流血の革命となった。二十六日には、独裁者のチャウシェスク夫妻が銃殺される、という事態になった。

二十三日早朝、東ベルリンのシェーネフェルト空港に行った。戦闘が激しくなる一方で、ブカレスト空港の閉鎖が解除される可能性は極めて少なかった。陸路を自動車か汽車で行くことにした。東ベルリンから飛行機で行けるブカレストに近い都市を探した。ブルガリアの首都ソフィアが一番近く、次がユーゴスラビアの首都ベオグラードだ。どちらの都市にも、これまで行ったことがなかった。ベオグラードの方が交通事情がよくレンタカーを借りたり、ガソリンを買いやすい、と以前聞いたことがあったのと、東欧でのAP通信社の中心的な支局がやはりベオグラードである、という二つの理由からここに行くことにした。

ベオグラード空港に到着すると、すぐにレンタカーを借りに行った。黄色のフォルクスワーゲン「ゴルフ」が、一台だけ残っていた。空港前では、私たちより先に着いた記者たちが、レンタカーに白旗やプレスと書いた大きな紙を張り付けていた。ここで知り合った米CBSテレビとBBC放送らのグループと、首都まで一緒に行動する事にした。

空港を出発したのは二十三日午後八時（現地時間）。ブカレストまでは約六百五十㌔。夜を徹して走ることにした。

二十四日午前一時頃、ベオグラードから約三百㌔のトウンボリの旗を持っていたので、安心した。パスポートと荷物を調べられた。「日本人なら問題ない。ブカレストは燃えている。悲劇だ」と言った。この後もたびたび検問されたが、「首都は危険だ。注意しろ」と、その都度、言われた。

首都に入ってからは二、三十㌔おきに、市民や市民側の兵士に検問された。無事インターコンチネンタル・ホテルに着いた時は、ベオグラードを出発して、十七時間たっていた。

内戦状態になったり、軍事クーデターが起こった場合、世界にホテル・チェーンを持つインターコンチネンタル・ホテルがしばしば各国のジャーナリストの溜まり場になる。ルーマニアでも外国通信社などの臨時支局がここに開設され、世界のジャーナリストが続々と集まってきた。

流血の革命となったルーマニア。戦車が道路をふさぐブカレスト市内＝12月24日

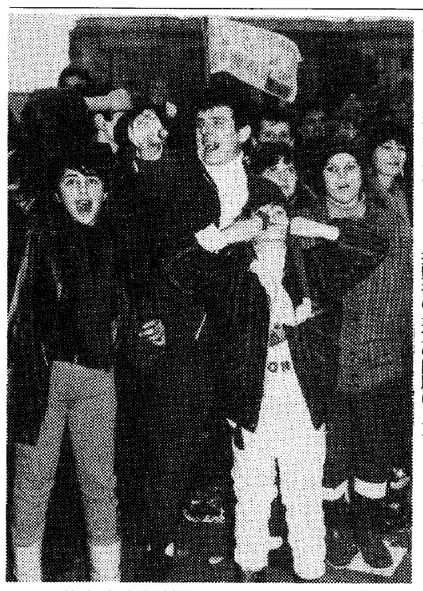
共産党本部前で、チャウシェスク政権の崩壊を喜ぶ市民＝12月25日、ブカレスト市内で。

ルヌという地名のルーマニア国境の検問所に到着した。ビザを持っていないため、どうなるかと思ったが、「ジャーナリストだ」と正直にいうと、簡単に観光ビザを発給してくれた。

午前四時頃、地方都市のクラヨーバに着いた。武装した兵士と見るからに古めかしい銃を持った数人の民間人に、車を止められた。国旗の中央を丸く切り抜いた市民側のシンボルの旗を持っていたので、安心した。パスポートと荷物を調べられた。「日本人なら問題ない。ブカレストは燃えている。悲劇だ」と言った。この後もたびたび検問されたが、「首都は危険だ。注意しろ」と、その都度、言われた。

首都に入ってからは二、三十㌔おきに、市民や市民側の兵士に検問された。無事インターコンチネンタル・ホテルに着いた時は、ベオグラードを出発して、十七時間たっていた。

内戦状態になったり、軍事クーデターが起こった場合、世界にホテル・チェーンを持つインターコンチネンタル・ホテルがしばしば各国のジャーナリストの溜まり場になる。ルーマニアでも外国通信社などの臨時支局がここに開設され、世界のジャーナリストが続々と集まってきた。

戦場のクリスマスイブ

京への写真の送稿手段だった。電送機は持ち込んでいたが、電話が通じないので、送れない。ブカレストから電話をかけるより、東京からかける方が、通じやすいので、テレックスで電話を頼んだ。しかし、何時間待っても電話はかかって来ない。現像したネガカラーを持ってベオグラード行きの夜行列車に乗ろう、とほぼ諦めた頃に電話のベルがなった。午後七時（日本時間、翌日午前二時）ぐらいだった。

約四時間、電話をつなぎっぱなしで、カラー写真一枚とモノクロ写真五枚、そして記事を送った。これが日本人記者がチャウシェスク政権崩壊後、ブカレストから送った最初の写真になった。後で分かったが、電話が突然通じたのは、激戦地だった電話局付近の戦闘がおさまり、避難していたオペレーターが職場に復帰したためだった。

この夜はひと晩中、銃声が響く戦場のクリスマスイブだった。

（おわり）

あれこれ幻想曲 (9)

吉田 三七雄

食は広州に在り

長いこと生きてきて、あちらこちら歩き回っているうちに、いろんな珍しいものも食べてきた。食べものなんて、ひとそれぞれに好みが違うわけだから、どこそこのなにがうまいなどと、押しつけがましく言うことは間違っていると思う。だから、ここで持ち出す食べものの話にしても、それはあくまでも独り善がりの話と思っていただきたい。

中国では昔から、「生は蘇州に在り。衣は杭州に在り。食は広州に在り。死は柳州に在り」と言われてきた。蘇州は風光明媚なところだし、子供が生まれると村中がお祭り騒ぎをして喜んでくれる。同じ生まれるなら蘇州に限る。杭州は絹織物の名産地、衣類なら杭州だ。食べものなら広州の右に出るところは無い。そして最後は柳州だが、ここは棺桶材料の名産地。どうせ死ぬなら柳州で死んで、立派な棺桶に入れてもらいたいな。——というような意味である。

そのうちのひとつ、広州（広東）の、食べものの材料の数の豊富さと、料理法の珍しさは、まさに「食は広州に在り」の言葉通りで、世界中どこを歩いても、食べものに関する物質の交換を行ったので、海外知識の吸収とともに、海外料理法もどの地方よりも早くとり入れた。さらに、ここに都があった頃、各地から転勤してきた官吏や軍の高官達が、家族とともに料理人も連れてきたが、この地を去るときには料理人だけ残して帰っていった。残された料理人は、広州のあちらこちらで、地方の珍しい料理をひろめていった。さらに、もう一つ加えると、清の末期から民国の初め頃にかけて、〈江太子〉という金持ちのドエライ美食家がいて、広州中の腕のたつ料理人を集め、料理コンクールをやったのが、広東料理の名を一層広く世界中にひろめた。この〈江太子〉、美食家であるとともに大変な好色家で、たくさん集めた美姫妻妾を満足させるために、ホルモン料理を研究させたという話もある。

さて、戦時中から戦後自由に中国へ渡れるようになってからも、度々広州を訪れて、いろんな料理を食べてきた。ところに蛇料理専門店があって、小さな蛇からキングコブラまで、注文に応じて料理してくれる。菊の花が咲き出す頃から、つまり秋から冬にかけてが蛇の季節で、一般のレストランでも、スープに菊の花が浮いていたら、間違いなく蛇である。

亀は「紅亀（ホンクェイ）」と言って、ハラアカガメを食べるが、亀料理はあまり上等の部に入らず、上物料理にはやっぱり、「元魚（ユァンユイ）」とか、「甲魚（チャーユイ）」と呼ばれ、漢の初期には南越国（なんえつこく）と呼ばれて、海外との交通が最も早く開けたところ。そのため華僑の言葉通りで、世界中どこを歩いても、食べものに関する物質の交換を行ったので、海外知識の吸収とともに、海外料理法もどの地方よりも早くとり入れた。さらに、ここに都があった頃、各地から転勤してきた官吏や軍の高官達が、家族とともに料理人も連れてきたが、この地を去るときには料理人だけ残して帰っていった。残された料理人は、広州のあちらこちらで、地方の珍しい料理をひろめていった。さらに、もう一つ加えると、清の末期から民国の初め頃にかけて、〈江太子〉という金持ちのドエライ美食家がいて、広州中の腕のたつ料理人を集め、料理コンクールをやったのが、広東料理の名を一層広く世界中にひろめた。この〈江太子〉、美食家であるとともに大変な好色家で、たくさん集めた美姫妻妾を満足させるために、ホルモン料理を研究させたという話もある。

さて、戦時中から戦後自由に中国へ渡れるようになってからも、度々広州を訪れて、いろんな料理を食べてきた。ところに蛇料理専門店があって、小さな蛇からキングコブラまで、注文に応じて料理してくれる。菊の花が咲き出す頃から、つまり秋から冬にかけてが蛇の季節で、一般のレストランでも、スープに菊の花が浮いていたら、間違いなく蛇である。

亀は「紅亀（ホンクェイ）」と言って、ハラアカガメを食べるが、亀料理はあまり上等の部に入らず、上物料理にはやっぱり、「元魚（ユァンユイ）」とか、「甲魚（チャーユイ）」と呼ばれ、漢の初期には南越国（なんえつこく）と呼ばれて、海外との交通が最も早く開けたところ。そのため華僑の言葉通りで、世界中どこを歩いても、食べものに関する物質の交換を行ったので、海外知識の吸収とともに、海外料理法もどの地方よりも早くとり入れた。さらに、ここに都があった頃、各地から転勤してきた官吏や軍の高官達

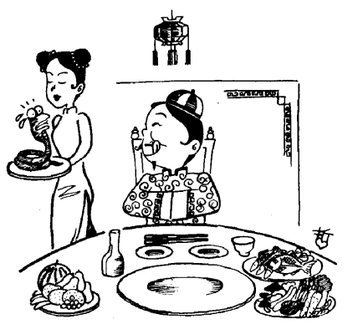
おいしそう　藤田テツヤ

蛙は、田鶏（ティエンチー）」または「水鶏（スイチー）」と呼び、毎日のように食卓に現れる。蛙の肉を炒めるとピンク色になるので、レストランのメニューでは「炒桜桃（ツァオインタオ）」という美しい名前になる。蛇は、いたるところに蛇料理専門店があって、小さな蛇からキングコブラまで、注文に応じて料理してくれる。菊の花が咲き出す頃から、つまり秋から冬にかけてが蛇の季節で、一般のレストランでも、スープに菊の花が浮いていたら、間違いなく蛇である。

亀は「紅亀（ホンクェイ）」と言って、ハラアカガメを食べるが、亀料理はあまり上等の部に入らず、上物料理にはやっぱり、「元魚（ユァンユイ）」とか、「甲魚（チャーユイ）」と呼ばれ、漢の初期には南越国（なんえつこく）と呼ばれて、海外との交通が最も早く開けたところ。そのため華僑の言葉通りで、世界中どこを歩いても、食べものに関する物質の交換を行ったので、海外知識の吸収とともに、海外料理法もどの地方よりも早くとり入れた。さらに、ここに都があった頃、各地から転勤してきた官吏や軍の高官達

テクノロジーの散歩道　－59－

鉄鋼材料において ビタミン剤的効果

レア・アース
工学部材料工学科
教授　薬師寺正雄

周期表において原子番号五七のランタンから七一番のルテチウムまでの元素は、ランタニド（ランタン族元素）として欄外にまとめられている。これら一五元素は、極めて希な土類の元素という意味の希土類元素―レア・アース―と名付けられた。通常、同じ第Ⅲ族に属し、性質がよく似ているイットリウムとスカンジウムを加えた一七元素をレア・アースと呼んでいる。これを表1に示す。

最近、レア・メタルという言葉がマスコミでよく用いられている。本来、その資源が少ない金属はすべてレア・メタルであるが、とくに現代文明に欠かすことの出来ない重要な役割りを担っているにもかかわらず、石油同様、開発途上国に資源が偏在しており、政情不安などによって供給が途絶えるおそれがある金属をさす場合が多い。我が国ではニッケル、クロム、マンガン、コバルト、タングステン、モリブデンおよびバナジウムの七種類の金属がこれに該当し、昭和五十八年より通産省の指導で備蓄が進められている。レア・アースもレア・メタルに包含されるという考え方もあるが、一般には別のものとして取り扱われている。紛らわしいので混同しないよう注意が必要である。

話をレア・アースに戻そう。一七九四年、フィンランドの化学者、Gadoliによってイットリウムが発見されて以来、一九四七年、プロメシウムが最後のレア・アースとして見い出されるまで約一五〇年の歳月を要している。その間、レア・アースとして一〇〇以上の元素が報告されたが、そのほとんどが間違いであったことは、これらレア・アースの性質が類似しており相互の分離が如何に困難であったかを示している。とは言うものの、別個の元素である以上、性質にはそれぞれ特徴がある。近年レア・アースの特異な性質が次第に明らかになってきたが、それにともなってレア・アースの特性を活用した多種多様な材料が生み出されてきている。

例えば、話題の高温超電導材料であるY－Ba－Cu－O、永久磁石としてすば抜けた性能をもつSmCo$_5$やZ$_2$Fe－B合金、代表的な水素貯蔵合金であるLaNi$_5$、レーザ発振媒体として期待されているNd－YAGをはじめとして、電子・光材料、半導体材料、磁性材料、超電導材料、ニューセラミック材料など、新しい機能をもつ次世代材料の開発に不可欠なものとして注目されている。

しかし、このようなハイテク分野におけるレア・アースの利用は、量的にはまだ微々たるもので、現状は表2に示したような状況である。重厚長大の時代は去り、機能材料の時代がきたとはいえ、我々の日常生活の基盤を支える構造材料の重要性は、今後さらに増すことはあっても減少することはないであろう。ここでは最も代表的な構造材料である鉄鋼の諸特性に及ぼすレア・アースの効果について紹介する。

熱間圧延鋼材では圧延方向に直角な方向の靭性が、圧延方向のそれに比してかなり劣っている。これは、非金属介在物（主に硫化マンガン）が圧延方向に細長く伸びているためであるが、石油や天然ガス輸送用のパイプライン、とくにアラスカやシベリアなどの寒冷地で使われる場合は甚だ工合が悪い。対策としては、まず硫黄含有量を少なくすることが考えられるが、これは技術的に大変むずかしく、通常レア・アースを少量添加することによって球状の硫化物にさせる、いわゆる硫化物の形態制御という方法がとられている。

一昨年の秋、日産から発売されたセフィーロには、排気ガス浄化触媒の担体として、クロムおよびアルミニウムを含む鋼、レア・アースを添加したものが使用されている。レア・アースのなかではイットリウムが最も有効で、〇・〇五～〇・三%の添加で耐酸化性、耐腐食性を著しく向上させるが、セフィーロには、

表1．レア・アース・メタル

原子番号	元素記号	元素名
57	La	ランタン
58	Ce	セリウム
59	Pr	プラセオジム
60	Nd	ネオジム
61	Pm	プロメシウム
62	Sm	サマリウム
63	Eu	ユウロピウム
64	Gd	ガドリニウム
65	Tb	テルビウム
66	Dy	ジスプロシウム
67	Ho	ホルミウム
68	Er	エルビウム
69	Tm	シリウム
70	Yb	イッテルビウム
71	Lu	ルテチウム
21	Sc	スカンジウム
39	Y	イットリウム

表2　アメリカにおけるレア・アース使用量（1988）

触媒（石油精製）	36%
冶金（鉄鋼材料への添加）	31%
ガラス、セラミックス	29%
その他（螢光体、発色剤、エレクトロニクス等）	4%

U.S.Bureau of Mines Minerals Yearbookによる

薬師寺教授のプロフィール

昭和二十八年京大工学部冶金学科卒。大学院に進み修士課程終了後助手。その後科学技術庁の金属材料技術研究所に勤務、耐熱合金の研究に従事し、昭和三十四年本学に着任。三十五年専任講師、三十八年助教授、五十八年教授。着々と地味な学究の道を歩まれ、銅－ニッケル－チタン合金の研究で京大の学位をとられた。工博。現在は主として高張力鋼における変態と析出挙動および鋼の表面改質処理に関する研究を進めている。

温厚でさっぱりした性格で学生の指導は懇切と評判。卒業生の面倒もよくみておられる。趣味はハイキングと植木いじり。また一風呂浴びた後静かにステレオを聞くのがなによりの楽しみとのこと。

異動

大阪府庁

【退職】（3月31日付）
部長級＝理事・茨木健（29法）▽泉北府民センター所長・太田淳（30経）▽北河内府民センター所長・上原利夫（31法）▽府立中宮病院事務局長・西村健市（26一商）
次長級＝南府税事務所長・西尾勇（36法）▽三島府税事務所長・木村融（30法）
【異動】（4月1日付）
部長級＝企画調整部同和対策室長（福祉部次長）今堀富三（35法）▽理事・行政改革担当（用地）高田常三郎（35法）▽理事・大阪府住宅供給公社常務理事（監査委事務局次長）村上和美（34法）
次長級＝労働部次長（商工部参事）斉藤昌良（38法）▽人事委員会事務局次長（府立夕陽丘女子高等職業技術専門校長）宮野行雄（35法）▽府民情報室長（商工部参事）片岡健彦（39法）▽土木部用地室長（現職昇任）高橋桂（37経）
参事兼秘書課長（秘書課長）森繁（38法）▽総務部参事・職員互助会事務局長（建築振興課長）肌勢光雄（32法）▽企画調整部参事（企画総務課長）大飯田伸五（40法）▽生活文化部参事・㈱大阪二十一世紀協会事業第一部長（総務部税制課長）谷野弘次（37経）▽商工部参事・㈱国際デザイン交流協会事務局次長（農林水産部農政課長）中山重光（40経）▽企業局参事・大阪府都市開発㈱総務部長（福祉部国民健康保険課長）岸勝（36商）▽南府税事務所長（総務部課税課長）魚野光男（32経）▽東大阪府税事務所長（府立大学事務局次長）森永剛平（35法）▽府立中宮病院事務局長（中央卸売市場次長）中尾善一（36法）▽府立東淀川高等職業技術専門校長（総務部参事）山口明男（33法）▽府立大学学生部次長（第一建設事務所次長）大塚恭朗（33法）

兵庫県庁

【退職】（3月31日付）
監査委員・高田義一（23専法）▽人事委員会委員長・鷲澤衛也（28法）
【異動】（4月1日付）
部次長級＝知事公室長（西播磨県民局長）津田貞之（35商）▽生活文化部長（東京事務所長）北村信二郎（33法）▽東播磨県民局長（企画部次長）遠藤敦雅（37法）▽商工部次長（同総務課長兼人事管理員）大石治男（36法）▽知事公室参事・国際交流協会出向（農林水産部参事）永田二朗（30尼崎市役所

神戸市役所

（4月1日付）
部長級以上＝総務局職員部長（神戸市都市整備公社常務理事）近谷衛一（28法）▽経済局中央卸売市場本場長（長田区副区長）石村由喜雄（31法）▽教育委員会事務局博物館副館長兼事務局長（同事務局長）船田史郎（33法）▽広報相談室長（理財局経理課長）川本靖夫（39法）▽民生局北福祉事務所長（下水道局庶務課長）坂本大祐（41院修法）▽住宅局参事・神戸市住宅供給公社常務理事（民生局庶務課長）矢田立郎（46法）▽交通局参事（同自動車部営業課長）増田竹二郎（32法）

【退職】（3月31日付）
出野信氏（昭61院修史、関西女子短期大学付属高校教諭）は、三月十八日死去。四二歳。
高橋猛氏（昭15関甲、元一高・一中教諭）は、三月二十二日午後六時死去。六六歳。
安井久道氏（広島支部副支部長安井文昭氏の父）は、四月五日死去。八三歳。
米澤弘氏（昭8専二商、元国光製鋼株副社長）は、四月六日午前十時二十三分死去。七八歳。
清水千代さん（清水孝曼猪名川支部長の母）は、四月九日午後十一時四十八分、脳内出血のため死去。七八歳。
藤林惣三郎氏（昭22大経）は、四月十日肝炎のため死去。六五歳。
長崎敏男氏（昭20専一営）は、四月十日、心筋梗塞のため死去。六五歳。
秋田貞子さん（秋田豊蔵茨木支部長の母）は、四月一日死去。八三歳。
堂浦詢爾氏（昭14大政、河内長野商支部長、政治学会副会長）は、三月二十四日午前十一時三十八分、腎不全のため死去。七八歳。

校友短信

▼島本町助役に村田氏就任
大阪府三島郡島本町の助役に村田匡（ただし）氏（昭37学一経）が、四月一日付で就任した。任期は四年。
村田氏は三十九年八月同町に入り、企画部次長、環境建設部長、総務部長などを歴任している。

大阪弁護士会新役員に三校友
（4月1日付・任期一年）
▽監事・得本嘉三（昭28学二法）▽総会議長・谷口茂高（昭29学二法）▽常議員会議長・村林隆一（昭28学一法）

留学生の卒業歓送会ひらく

平成元年度留学生卒業歓送パーティーが、三月十九日午後四時から一〇〇周年記念会館内レストラン紫紺で、留学生卒業生と大学関係者多数が参加して開催された。
村井正国際交流センター所長、平根喜久教学部長代理から在学中の彼らの努力を称え今後の活躍を期待するはなむけの言葉が贈られた後、留学生代表から送辞・答辞があり、乾杯で懇親会に移った。
卒業式を明日に控え、留学生は関西大学との別れを惜しむかのように思い出話に花が咲き、日本語で入知れず苦労したこと、材料が無くなる程よく売れた学園祭模擬店でのエスニック料理、夜遅くまで勉強し、飲み語り合ったゼミ合宿など、話題は尽きなかった。

全国仲人連合会結婚相談所
―関大卒業生は入会金無料―
579東大阪市本町4-3　☎0729-86-0002
566摂津市千里丘2-9-34　☎06-388-8092
大谷　昊（29学1経卒）

関大人事

【新任】
法学部　助教授・吉田徳夫
文学部　教授・倉橋英逸、教授・矢守一彦、教授・藪田貫、助教授・内田慶市、助教授・壇辻正剛、専任講師・吉中孝志
経済学部　助教授・大谷憲司、専任講師・橋本紀子
商学部　助教授・須田一幸、専任講師・川端康之
工学部　教授・飴山實、教授・小阪義夫、教授・鈴木俊光、教授・高木正之助、教授・窪川勝彦、教授・森淳暢、教授・山田朝治、助教授・土井哲明、助教授・平嶋恵昌、専任講師・中林安雄、助教授・坂野昌弘、助手・松島恭治
【昇任】
法学部　教授・大沼邦博
文学部　教授・アントニー・スティーブン・ギブズ、教授・植島啓司、助教授・吾妻重二、助教授・田中俊也
経済学部　助教授・エリック・ドナルド・ラムステッター
商学部　教授・杉野幹夫、教授・永沼博道
社会学部　教授・大西正曹、教授・清水和秋、助教授・山本雄二
工学部　教授・石井康敬、教授・栗山惇、教授・芝田隼次、教授・松本昭、助教授・梅見晴重、助教授・杉本隆史、助教授・三宅秀和、助教授・藤澤隆章、専任講師・岡野征郎

洗練された味と気軽な雰囲気
気持のあるフランス料理のお店
Amitié アミチェ心斎橋店
本格フランス料理を楽しくくつろぎながら味わっていただけます。校友の皆様には特別にご奉仕。お気軽にご利用下さい。
下村八郎（39・文卒業）
＊ランチタイム　AM11：00～PM2：30
ランチメニュー　¥2,000
昼のご会食は¥3,500から承ります
＊ディナータイム　PM5：00～PM10：00
好評な季節の味覚
シェフお推めコース　¥5,000、¥6,500
シェフおまかせコース　¥8,000から
大阪市中央区心斎橋筋1-5-31・ラ・シーンビル6F
（心斎橋・大丸本館と別館の間東へ20m右側）
（ラ・シーンビル6F　ご予約は下村まで）
☎06(251)3076　無休

大阪文化論

其の1

〝大阪十年〟

文学部ドイツ文学科　教授
山下肇

内田百閒の『御馳走帖』に「餓鬼道肴疏目録」という章がある。昭和十九年戦争末期の、ろくにもう食物もなくなっていた初夏の頃、百閒先生が食べたい品々をリストアップして目録に仕立てたものである。

ほぼ九十品ほど並ぶ筆頭に、「さはら刺身（生姜醤油）、たひ刺身、かちき刺身、まぐろ（霜降りとろノぶつ切り）とある。この「ぶつ切り」は私も目がない方で、寿司屋で一杯やるときは、これに限る。

百閒先生は東京で書いているから「刺身」と書くが、大阪なら「お造り」であろう。先生は岡山の造り酒屋の生まれで、瀬戸内の味覚に堪能はやはり旨いとおもう。週に一度淡路島からとれとれの魚を売りにくる。昔なら大阪湾に鯛があふれて、大漁で安い旬（しゅん）の味覚に町中が鯛の都と化したそうな。

津の国のなに五両せん桜鯛こんな夢物語はもうよしにしたいが、今ではまぐろもロンドンの寿司屋の方が近海物で旨いかもしれない。私は大阪風の箱ずしは苦手で、専門店の前を通っても入る気がしない。ただし、あなご小鯛はおいしい。

百閒先生のリストの三十番目くらいに「竹の子ノバタイタメ」がある。子供の頃からハイカラで育った先生らしいが、私はやはり朝掘りの筍のやわらかな「生のまま素のまま」の旨味に限る。この味は大阪へ来て初めて知った。とはいえは、実は徳川三百年来の「江戸っ子」の末裔で、本来なら「江戸前」の舌であるべきだが、戦後の東京はめちゃくちゃになったし、私は食通でも粋人でもありはしない。

その私が今は千里ニュータウンの一角に住みついて十年目になった。「お造り」という言葉にも馴れた。そして瀬戸内や日本海に近い大阪の魚はやはり旨いとおもう。週に一度淡路島からとれとれの魚を売りにくる。昔なら大阪湾に鯛があふれて、大漁で安い旬（しゅん）の味覚に町中が鯛の都と化したそうな。

津の国のなに五両せん桜鯛こんな夢物語はもうよしにしたいが、今ではまぐろもロンドンの寿司屋の方が近海物で旨いかもしれない。私は大阪風の箱ずしは苦手で、専門店の前を通っても入る気がしない。ただし、あなご小鯛はおいしい。

百閒先生のリストの三十番目くらいに「竹の子ノバタイタメ」がある。子供の頃からハイカラで育った先生らしいが、私はやはり朝掘りの筍のやわらかな「生のまま素のまま」の旨味に限る。この味は大阪へ来て初めて知った。とはつなつの潮ほのかに匂うその旅で高知の日曜朝市で買って送ってもらった文旦も新鮮でおいしかった。

百閒先生は私と同じドイツ語の教師だった。ドイツ語だからといって、決して野暮ではないとご承知願いたい。先生は戦後の焼跡の掘立小屋に住んで、四谷「秋本」のうなぎを毎日のように出前でとって食された。この店は私も先生にならってひいきにしてきた。大阪ではまだこれだけの味に出会ったことがない。先生宅の玄関には貼り紙がしてあって、まず蜀山人の「世の中に人の来るこそうるさけれとはいふものの来ざるそれしけれ」とかいふもののお前ではなし」。次で亭主「世の中に人でも何の被害もなかった。私は今にして千里に住み、生まれ故郷に戻ったような気がしないでもない。そういう私も、「目黒のさんま」の将軍様と同じで、大阪に来てとんだかんちがいをしていないとも限らない。ご海容のほどを。

旧知の畏友に「三幸」社長のHさんがいた。氏は私の大阪入りの水先案内だった。「三幸」とは海・山・湖の幸の調で、ご存知「つくだ煮」類の名店として大を成した氏は、私財を投じて季刊「大阪春秋」誌を創刊し、私はその創刊号からの「終身」読者である。同誌は毎号大阪伝統の歴史文化風土を特集し、私の大阪知識の大半はこの雑誌に負っている。先年故人となり、今は私が東大で教えた次男君が社長だ。

この「三幸」の佃煮もなかなか美味だが、私の好きな佃「いかなご」を浜でサッと煮る最高の味は瀬戸内の旬の「いかなご」であろう。先生は岡山の造り酒屋の生まれで、瀬戸内の味覚に堪能で育った人だから、大阪の舌ともほぼ共通していよう。私はこれで、瀬戸内の味覚に堪能くれたのは東京新橋の「魚屋」と自称する食品輸出業の天肌の人だった。彼が私にわけてくれた「いかなご」は瀬戸内でもとっときの品で、これは商品化するだけ量がとれないから、お得意さんへのおかい物にするだけだったのも同じことで、関東の醤油くさい辛汁のうどんなど、私は子供の頃から箸をつけたことがなかった。

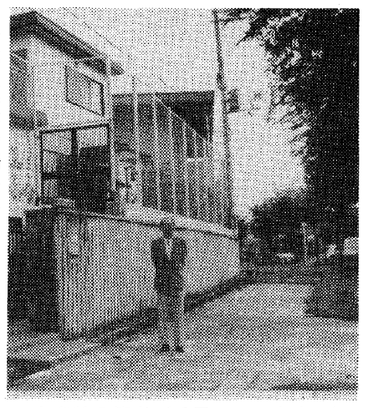

自宅前の筆者（千里ニュータウン）

ついでながら、美々卯のうどんすきは、うどんもこまでくれば芸術品だとおもう。美々卯の主人は母校出身の風流人である。私は東京・目黒の生まれで、目黒は昔は数が多く、筍が名物だったらしいが、そのおかげで地盤が堅く、煮煮堅固な鉄門鉄格子で、よその石垣生垣に比べおよそ愛想がない。

今では私は大阪「くずや」のいかなごのくぎ煮が、どうやら前者に近いかとおもって季節に味わっている。今年は善峰山の遊竜松を観に行った帰路、農家の出している鰻店で買ったのが病みつきで、この年になってこんなに筍が旨いものとは知らなかった。うどんのおいしさを知ったのも阪入りの賜物である。

素朴な海辺の旅情
丹後 久美浜
懇親旅行、家族旅行、ゼミ旅行、クラブ合宿など、お気軽にご利用下さい。
一推薦　前法学部教授・拳法部顧問　堀　堅士先生一
生うに料理（1年中）
カニ料理（11月中旬～3月下旬）
カキ料理（11月中旬～3月下旬）
●その他ご予算に応じて料理いたします。
小天橋温泉（展望風呂完成）
山陰海岸国立公園
旅館 小天橋
平井善次郎（31年法学部卒）
■ご予約・お問い合わせは
☎(07728)3－0371(代)
京都府久美浜町湊宮（湊大橋手前）

EDCC JAPAN CAMPUS
ワシントン州立
エドモンズ大学 日本校
EDMONDS COMMUNITY COLLEGE JAPAN CAMPUS
神戸市北区（神戸弘陵高校北隣）
本部事務局／〒653 神戸市長田区大橋町4-3-5☎(078)631-0860(代)　キャンパス／☎(078)592-2020(代)
校友のご子弟大歓迎

溝田弘利
（校友 昭和30年文学部卒業）
神戸弘陵学園高等学校 理事長
姫路学院女子短期大学 理事長・学長
エドモンズ大学 日本校 総長

企業戦略の良きパートナーとして、
情報メディアの印刷を通じ、
その可能性の限界を追求します。
印刷新時代をリードする
東洋紙業株式会社
取締役社長 朝日徹夫
大阪本社：大阪市浪速区芦原1丁目　☎(06)567－2111(大代表)　〒556
東京本社：東京都品川区南品川6丁目　☎(03)450－2111(大代表)　〒140
工場：関西／芦原　平野　美原　東大阪　EDセンター　奈良
関東／品川　横浜　王子
営業所並びに関連工場：札幌　名古屋　徳島　広島　北九州　福岡　シンガポール
営業品目：企画・デザイン　一般印刷　出版印刷　ビジネスフォーム　紙器　特殊印刷　エレクトロニクス関連部品　映像メディア企画制作　磁気カード

制御盤配電盤製作・計装工事
共栄電器工業株式会社
取締役社長 柳楽喜祐
本社 〒660 尼崎市杭瀬北町1丁目16番1号
電話大阪(481)8807～0番(代表)・(489)3041番
東京営業所及工場 〒177 東京都練馬区高野台2丁目6番16号
電話東京(904)1521番

営業科目
陶磁器部・機械器具部
工事部（耐酸工事・タイル工事・サッシ工事・外）
公害防止機器並に装置・設備工事の斡旋及び其他関連事業
貸ビル・貸マンション
ヤノシゲ株式会社
取締役社長 矢野文雄
大阪市北区西天満六－八－二 ヤノシゲビル
電話（364）一〇五一番（代表）

非鉄金属販売
保井金属株式会社
取締役社長 保井剛一
本社 大阪市中央区松屋町六－三
電話〇六（762）五四二一（代）
FAX〇六（762）八一四六
東京出張所 東京都千代田区内神田二丁目八ノ一二（東京保井ビル）
電話〇三（293）七二〇二（294）六七七六