関大

発行所
関西大学校友会
〒564
吹田市山手町3丁目3番35号
発行人　金田雅一
電話 06 (388) 1121代表
振替口座大阪3—55594番

新しい包装文化をひらく
ザ・パック

第50回 定例代議員会開く

校友総会は10月16日
事業計画、予算など承認

校友会の第五十回定例代議員会が六月四日午後一時半から大阪市東区の大阪商工会議所ビル七階の国際会議ホールで、四百余人が出席して開かれ㈠昭和六十二年度事業報告書・収支決算書ならびに財産目録、㈡昭和六十三年度事業計画書・収支予算書、㈢法人の設置する評議員選考委員会委員の推薦について承認を求める件、㈣学校法人関西大学評議員選任規則施行細則第4条2項による校友評議員候補者推薦に関する特別委員会の設置ならびに同委員会委員選任の件について審議、いずれも満場一致で承認した。事業計画書により今年の校友総会は十月十六日の日曜日に万国博ホールで開催、全国組織代表者会議は九月三日の土曜日に関西大学会館で開くことになった。

この日の会議には久井忠雄理事長、大西昭男学長、稲野治兵衛副理事長、佐々木砂夫評議員会議長、校友会議員(ら多数の来賓を迎え、また千葉、東京、愛知、岡山、徳島、香川など遠隔地からも代議員が出席した。

熱のこもった審議が行われた代議員会

あいさつする樫本会長

会議は永見英次総務部副部長の司会で行われ、篠原昭三副会長が開会あいさつ。学歌斉唱、来賓、本部役員の紹介があり、樫本信雄会長は「第2世紀に向う母校の発展と共に、校友会の一層の隆昌を期したい。本日は今後の校友会発展のための重要な議案であり十分、ご審議、ご承認いただきたい」とあいさつ。久井理事長、大西学長から発展する母校の近況報告があった。

議事は荒井　廣議長、木村吉治副議長によって進められ、一号議案の事業報告書について山本守昭総務部長が総括説明、上田高嶺財務部長が収支決算書ならびに財産目録について説明、寺西　武監事から監査結果は正確であることを認めるとの報告があり、これらを承認。

二号議案の事業計画書については樫本会長が総括説明を行い、特に「母校創立一〇〇周年記念事業募金は本年九月末日で締め切られるので、一段と協力を求めたい」と強く訴えた。また山本総務部長、上原洋允事業部長、一軸浩幸広報部長、宝田重幸組織部長から、それぞれ所管事項について、また上田財務部長から収支予算書について説明があり、承認された。三、四号議案については樫本会長から提案説明があり、いずれも承認された。(関連記事は別項)

なお会議では、評議員候補者推薦や校友会財政などについても活発な意見が出された。

続いて開かれた有志の懇親会は倉永悦雄総務部副部長が司会、徳山喜昭副会長があいさつ、稲野副理事長の発声で乾杯、懇談のあと逍遥歌を合唱、矢野文雄参与の音頭で万歳を三唱した。

校友評議員候補者推薦委員決まる

第四号議案　学校法人関西大学評議員選任規則施行細則第四条第二項による校友評議員候補者推薦に関する特別委員会の設置ならびに同委員会　委員選任の件(提案説明　樫本会長)

校友会は、法人の寄付行為により、母校の最高議決機関である評議員会に、年齢二十五歳以上、三十名以上五十名以内の評議員を送り込むことになっており、選任規則により、五十名以上百名以内の候補者を推薦する必要がある。前例では、特別委員会を設置。委員の数は二十一名。今次の委員の数、氏名等の人選については、「会長一任」とし、選任結果については、機関紙〝関大〟六月号の発表をもって通知に代えることで了承された。

これにより「校友評議員候補者推薦特別委員」には次の二十一人が委嘱され、第一回特別委員会が六月十七日午後五時半から新阪急ビル十二階のレストランバレス会議室で開かれる。

推薦特別委員は次の通り

有福　健(28院修法　大阪21世紀協会理事長付参与、関西大学博修士会会長代理)
一軸浩幸(33学1法　弁護士、校友会広報部長)
上田高嶺(25学2商　公認会計士、校友会財務部長)
上原洋允(32学1法　弁護士、校友会事業部長)
梅井龍一(13専2商　公認会計士・税理士、堺支部支部長)
大森光三郎(36学2法　奈良県総務部地方課長、奈良県関大倶楽部事務局長)
岡田誠一(34学1商　㈱オカダ代表取締役、大阪東支部支部長)
奥村　孝(25専2法　弁護士、神戸支部副支部長)
木村吉治(32学1法　弁護士、代議員会副議長)
岸田　勲(27学1経　大阪府出納長、大阪府庁秀麗会会長)
児玉憲夫(35院修法　弁護士、関大法曹会副幹事長)
坂上守男(25学1経　京都新聞社代表取締役社長、京都支部支部長)
篠原昭三(29院修法　大阪府泉北センター理事長、校友会副会長)
鈴木清子(29学1法　京都家庭裁判所判事、関西大学女子秀麗会会長)
高橋一夫(29学1法　司法書士、司法書士関大会会長)
中上光雄(23専2商　税理士、校友会監事)
永見英次(29学2法　八雲監査役、校友会総務部副部長)
荻野正一(12専2英　ユタカ代表取締役社長、東京支部支部長)
宝田重幸(34学1法　関西化成代表取締役社長、校友会組織部長)
松井　清(13専1経　サン商事代表取締役社長、関西大学体育OB会会長)
保井剛一(14大　法　保井金属代表取締役社長、西宮支部支部長)

校友会から5氏
評議員選考委員

第三号議案　法人の設置する評議員選考委員会委員の推薦について承認を求める件(提案説明　樫本会長)

規則により法人評議員選考委員会構成メンバーのうち「校友会から推薦された者四名」を選出するよう、理事長名をもって文書依頼あり、具体的人選については、五月十七日開催の第三回常議員会で「会長一任」と決定。手続上、六月二日までに報告すべき制約もあり、規定による校友会長のほか、副会長　畑下辰典、副会長　徳山喜昭、総務部長　山本守昭、監事　和田栄重の各氏を決定し理事長に通知した。事後承諾になったが承認いただきたい。なお校友会以外の評議員選考委員は多の通り。

▽久井忠雄　理事長
▽稲野治兵衛　副理事長
▽亀井　清　理事
▽高畑敬一　監事
▽山田栄一　監事
▽大西昭男　学長
▽藤田彰久　学部長(商)
▽谷口敬一郎　学部長(工)
▽西岡　宸　高等学校長
▽辻見重行　局長
▽佐々木砂夫　評議員会議長
▽芦田定男　評議員
▽荒井　廣　評議員
▽宇津呂雄章　評議員
▽寺西　武　評議員

9月3日全国組織代表者会議

事業計画書

昭和六十三年度は、任期満了による校友会役員の新陣容が整い、その初年度に当たるため、執行部は意欲的に取り組むとともに、事業計画を遂行のため積極的運営を図り、校友会活動に万全を期したい。

なお、本年度は、法人役員の任期が到来するため、特別委員会を設置して「校友評議員候補者の推薦」の作業を行うほか、全校友収載の校友名簿の改訂時期に当たり、同様に特別委員会を設置して「六十三年版校友名簿」の発行計画を樹て、年度内に刊行を予定している。

これらを背景として、本年度の主要な事業計画を次のとおり策定した

1、母校創立一〇〇周年記念事業募金活動の促進

母校創立一〇〇周年記念事業募金は、本年九月末日を期限としている。

募金活動も順調に推移し、なかでも校友に関しては、支部・職域・その他の各組織あげて取り組んでいただき、五億三千八百万円を超す実績を示している。

本年度は募金最終年度として、さらに実績を高めるため、広く校友に呼びかけ、引き続き協力を求めたい。

2、校友総会の開催

昭和六十三年の校友総会は、十月十六日の日曜日に万国博ホールならびにお祭広場を会場に開催する。

全校友相互のふれ合いの場としての校友総会が、一層楽しく親睦の実が挙がる催しになるよう企画検討したい。

3、スプリングフェスティバルの開催

一〇〇周年記念の新たな行事として定着した「スプリングフェスティバル」は、四月十日の日曜日に、母校千里山学舎で開催する。

「確かめよう青春、深めよう友情　高めよう母校愛」の合い言葉の下、桜花咲く春の一日を〝校友デー〟で満喫いただけるよう企画を進めたい。

4、校友評議員候補者の推薦

学校法人関西大学評議員の任期が、本年九月末日に到来する。そのため、校友会では寄付行為にしたがい、校友評議員を選出する母体として候補者五〇名以上一〇〇名以内について推薦を行うことになる。

飛躍を期す母校第二世紀の経営に参画する任務の重大性に鑑み、見識ある母校愛に富んだ候補者を推薦するよう万全を期したい。

会議員の慶弔については、内規によって慶弔の意を表しているが、漏れなきを期するため、校友各位の連絡をお願いしたい。

10、財政基盤の確立

校友会普通会計の予算規模も、本年度は一億二千万円を超え、限られた収入財源をもって運営している校友会財政は、年毎に圧迫を受けている。財政規模の増大は、諸費の高騰、とくに新聞郵送料の増加が大きな要因である。

今後、校友会財政を維持していくための方策につき種々検討を重ねているが、なかでも会費納入の勧奨に校友各位の積極的な協力をお願いしたい。

「校友名簿」を刊行

5、六十三年版校友名簿の発行

四年ごとに発行する全校友収載の「校友名簿」は、本年が昭和六十三年版名簿の刊行年に当たる。そのため校友名簿特別委員会を設置し、具体的発行計画を樹て、特別会計を設定し、年度内刊行を目指して精力的に作業を進める。

名簿内容に関しては、正確な住所を確認のため全校友に照会し回答を求めるほか、各種名簿を参照して連絡不能校友の解消についても一段の努力を払い、充実をはかりたい。

なお、昭和六十三年三月卒業生の単冊名簿は、七月上旬発行の予定である。

6、新聞〝関大〟の発行

一〇〇周年を機に、母校に寄せられた校友の好意は大きい。これら校友の輪がさらにしっかりと、大きく結ばれ、母校第二世紀の発展、校友会の躍進につながるよう、校友会の組織、校友相互のコミュニケーションを図り、母校意識を高める紙面製作を行いたい。

また、校友のニーズに応えた機関紙として、内容の充実に努力、親しまれ活気のある紙面づくりを進めたい。

本年度も、〝関大〟第三七四号から第三八四号までを発行する。

7、組織活動の推進

魅力ある校友会組織の確立を目指して、着実な組織活動を展開する。特に、地域支部への総会の働きかけ、未活発・未組織地区への会員の慶弔については、内規によって慶弔の意を表しているが、漏れなきを期するため、校友各位の連絡をお願いしたい。

8、事業活動の推進

校友の研修と親睦を図るため、研修会の開催。近畿支部対抗親睦ゴルフ大会の開催等、継続事業を実施するほか、在学生に対しては、クラブ・サークルなどの諸活動の振興のために側面的に援助していきたい。また、母校役職者との懇談を通じ、相互の理解と協力の下に、より一層の校友会発展の基礎づくりにつとめたい。

9、会員の慶弔

名簿委員を委嘱
63年版校友名簿刊行

校友会では六十三年版校友名簿刊行について、新年度事業計画書に基づき、特別委員会を設置して事業を行うことになり、次の名簿委員を委嘱。六月十三日午後六時から、レストランバレス会議室で第一回名簿委員会を開催した。

名簿委員は次の通り。

◇法人　中山義一企画室長
辻見重行総務局長、田村晃財務局長、福田秀直大学事務局長
◇校友会　畑下辰典副会長
山本守昭総務部長、上原洋允事業部長、一軸浩幸広報部長、宝田重幸組織部長、上田高嶺財務部長、金田雅一事務局長

春の叙勲・褒章
(追加分)

関係者からの連絡によりつぎの方々が判明した。

◇勲五等双光旭日章
田渕　久氏(㈱)元岡山市長、14大政＝岡山市玉柏一九四一
◇藍綬褒章
塩本一郎氏(㈱)宇品海運㈱社長、17専1商＝広島市南区宇品海岸二—二三—三二

会と催し

◇弁理士関大会二〇周年記念総会＝七月二日午後一時集合、瀬戸大橋方面
◇友粋会五〇周年記念総会＝七月二日午後三時、高野山普賢院
◇石川支部総会＝七月二日午後六時、センチュリープラザ
◇明石支部総会＝七月三日午後一時、明石グリーンヒルホテル
◇尼崎支部総会＝七月八日午後六時、尼崎総合文化センター
◇関西大学博修士会総会＝七月十日正午、関西大学会館
◇関西大学女子秀麗会総会＝七月十日正午、関西大学会館
◇自動車関大会総会＝七月十三日午後六時、府立労働センター
◇豊中支部総会＝七月十六日午後二時、ホテル・アイボリー
◇富山支部総会＝七月十七日午後二時半、サンルート魚津
◇高槻支部総会＝七月二十日午後六時半、西武百貨店
◇茨木支部復活総会＝七月二十三日、茨木福祉文化会館
◇関大スポーツマンクラブ総会＝七月二十三日午後六時、ニューミュンヘン北大使館
◇関大マスコミ会総会＝七月二十九日午後六時、徐園

雲の雫

電車の窓から見るS山の新緑が目に染みる。車内では日本独特のヨコ文字雑誌の吊り広告が氾濫し、その下では通勤中の人たちが朝から読み物に耽っている◆先日知人から全国共通図書券を頂戴した。二十八年前に誕生したこの図書券は贈答品としても珍重され、一昨年には四一三億七千万円の発行を見たそうである◆昨年は一日当たり一〇一点、年間で三七、〇一〇点の新刊書が出版され、三年ぶりにミリオン・セラーが出現した。俵万智『サラダ記念日』(河出書房新社)が二百万部、安部譲二『塀の中の懲りない面々』(文芸春秋)は一三〇万部売れたという◆昔から、本は読むものというのが通り相場であるが、今日では文芸やビジネスのカセット・ブックが出始めて、読む本の時代から聞く本の時代に入ったといわれている。読書の世界にも新しい波が押し寄せてきたことになる◆読む本の中でも、最近はマンガ解説本が流行し、石ノ森章太郎『マンガ日本経済入門』(日本経済新聞社)はその代表格である◆一時、「雑誌の時代」が到来したともいわれたが、娯楽雑誌『平凡』、写真週刊誌『エンマ』、かつての婦人雑誌の王者『婦人倶楽部』などの廃刊で象徴されるように、昨今では創刊誌の減少と相まって発行部数も横這い状態となり、いわゆる「雑低時代」に入っている◆流通面では一般書店のほか、本の宅配便ルートが確立し、さらに多様化しつつある。また一方では、クルマ社会の落とし子ともいえる郊外型書店の進出も目覚ましい◆幸いにして、母校図書館では校友にも門戸が開かれている。本は買って読むも良し。また、借りて読むも良し。生涯学習の糧にしたいものである。

昭和63年度収支予算書
(単位：千円、以下切捨て)

収入 費目	62年度予算	63年度予算	比較
前期繰越金	10,000	20,600	10,600
会費収入	54,000	48,600	△5,400
会費	1,000	600	△400
終身受入金	53,000	48,000	△5,000
会費外収入	57,030	56,574	△456
広告料	7,500	7,500	0
校友業務受託費	37,530	37,574	44
利息収入	2,000	2,500	500
総会収入	8,000	8,000	0
雑収入	2,000	1,000	△1,000
合計	121,030	125,774	4,744

支出 費目	62年度予算	63年度予算	比較
人件費	40,650	37,827	△2,823
給与	27,080	25,362	△1,718
期末手当	8,834	7,878	△956
通勤手当	1,000	1,050	50
社会保険料	2,736	2,537	△199
退職給与引当金繰入	1,000	1,000	0
物件費	5,810	5,720	△90
備品費	200	200	0
消耗品費	900	730	△170
印刷費	1,520	1,800	280
通信費	1,300	1,100	△200
会費徴収費	1,000	1,000	0
交通費	200	200	0
清交社会費	140	140	0
雑費	550	550	0
会議費	4,926	3,855	△1,071
代議員会費	600	600	0
常議員会費	900	900	0
部長会費	315	315	0
部会費	1,350	1,350	0
顧問参与会費	240	240	0
特別委員会費	1,521	450	△1,071
事業費	65,300	69,720	4,420
総会費	8,500	8,500	0
事業費	1,700	2,200	500
新聞印刷費	7,900	8,210	310
新聞発送費	39,950	41,530	1,580
編集諸費	1,250	2,730	1,480
支部総会費	1,600	1,900	300
支部強化費	1,400	1,400	0
代表会議費	300	350	50
学生援助費	2,300	2,300	0
慶弔費	400	600	200
渉外費	300	300	0
割戻金	300	300	0
63年版大名簿特別会計繰出	0	5,000	5,000
予備金	3,744	3,052	△692
合計	121,030	125,774	4,744

昭和62年度収支決算書
(単位：千円、以下切捨て)

収入 費目	予算額	決算額	増減
前期繰越金	10,000	14,986	4,986
会費収入	54,000	53,780	△220
会費	1,000	780	△220
終身受入金	53,000	53,000	0
会費外収入	57,030	64,921	7,891
広告料	7,500	7,467	△33
校友業務受託費	37,530	37,533	3
利息収入	2,000	7,263	5,263
総会収入	8,000	9,227	1,227
雑収入	2,000	3,430	1,430
合計	121,030	133,688	12,658

支出 費目	予算額	決算額	増減
人件費	40,650	36,825	△3,824
給与	27,080	25,189	△1,890
期末手当	8,834	7,352	△1,482
通勤手当	1,000	1,032	32
社会保険料	2,736	2,251	△484
退職給与引当金繰入	1,000	1,000	0
物件費	5,810	5,593	△216
備品費	200	85	△115
消耗品費	900	804	△95
印刷費	1,520	1,574	54
通信費	1,300	1,271	△28
会費徴収費	1,000	1,033	33
交通費	200	209	9
清交社会費	140	125	△14
雑費	550	489	△60
会議費	4,926	4,464	△461
代議員会費	600	572	△27
常議員会費	900	1,038	138
部長会費	315	285	△29
部会費	1,350	1,396	46
顧問参与会費	240	166	△73
特別委員会費	1,521	1,005	△515
事業費	65,300	63,915	△1,384
総会費	8,500	8,116	△383
事業費	1,700	1,580	△119
新聞印刷費	7,900	7,675	△224
新聞発送費	39,950	39,727	△222
編集諸費	1,250	1,343	93
支部総会費	1,600	1,457	△143
支部強化費	1,400	1,166	△233
代表者会議費	300	340	40
学生援助費	2,300	1,800	△500
慶弔費	400	707	307
渉外費	300	228	△71
割戻金	300	292	△7
予備費	3,744	1,768	△1,975
次期繰越金		20,600	20,600
合計	121,030	133,688	12,658

内外国特許・商標・出願全般
特許侵害事件
鈴木国際特許事務所
所長・弁理士　鈴木武夫
弁理士　鮫島武信
大阪市西区北堀江一丁目七番三号
大化興産ビル2F・3F
(四ツ橋交差点西角 地下鉄四ツ橋線四ツ橋駅中央西出口隣)
電話 (五三一)七四三一(代)
国際テレックス 〇六(五三一)七四三一 TSIPOL
ファックス 〇六(五三一)七四三五

70年の歴史に支えられた
ハンドメイド紳士服の最高峰
Kitahama
KATANO
1918
株式会社 カタノ
〒541 大阪市東区北浜3丁目39番地
北浜カタノビル1F
☎(06)231-0565〜7
近鉄百貨店紳士服特選お誂えコーナー
上本町店・枚方店・奈良店・橿原店

関西大学出版部
新刊案内

■この新刊案内には昭和六十二年九月以後刊行のものを掲載しております。

INTERNATIONAL REGULATION OF THE USE OF NUCLEAR WEAPONS
藤田　久一 著
今日世界の直面する核戦争の危険に人類はどう対処すべきか。本書はこの重大な課題に現代国際法の観点から答えようとする英文の労作。核戦略と国際法の関係、核兵器先制不使用宣言の法的意義、核兵器と人道法の関係を詳しく分析し、非核兵器国の安全保障をめざした南太平洋非核条約、日本の非核三原則の問題点を論じ、国連の核戦争防止努力をあとづける。
A5上製函入 四〇八頁 定価九、五〇〇円 〒300円

ジョージ・グロッス
—ベルリン・ダダイストの軌跡—
宇佐美 幸彦 著
ダダイズムは、第一次世界大戦の敗戦、そして革命という大混乱のベルリンにおいて独自の発展を遂げた。その特徴は、破壊・批判・表現形式の急進性である。本書は、このベルリン・ダダを代表するグロッスの本格的評伝であり、また「マヴォー」など日本の前衛芸術に大きな影響を与えたベルリン・ダダの本質を解明する好著。
A5上製函入 三〇八頁 定価五、七〇〇円 〒300円

MIN'YAKU YAKKAI
中江 兆民 著
福井 七子 訳
本書は、明治初期の進歩的な思想家で自由民権を主張した、中江兆民がルソーの『社会契約論』を漢文に訳、解説した『民約訳解』の英訳である。明治時代の先覚者たちの日本文化史上におけるユニークさは、その多くが漢学(儒教的徳育)の深い教養を持ち、その基礎の上に西欧の近代思想を導入したことである。当然、その受容の過程において葛藤が生じ、変化が起こる。その観点から、兆民自身が付した本書の「解」は、意義深く、特筆すべきものであろう。
B6 一二三頁 定価二、五〇〇円 〒200円

紀伊半島の文化史的研究　民俗編
横田 健一 / 上井 久義 編著
本州最南端に位置する紀伊半島の伝承資料を収集し、その文化史的考察を行う。祭儀で主要な役割をもつ茅の依代、司祭者としての童子の参加、山林での宗教者の動き、在地村落での神事と組織、庶民信仰と連係した在地神宗僧の布教活動、消滅の傾向にある頭屋儀礼や来訪神、堅果植物の加工技術伝承などに関する諸論考集。
A5上製函入 四四四頁 定価七、五〇〇円 〒300円

西欧財政学と明治財政
戒田 郁夫 著
七章から成る本書は、明治期におけるわが国の西欧財政学導入史の特徴を、財政学訳書の変遷と高等専門教育諸機関での財政学科目創設状況の概観を通じて明らかにすると共に、わが国の財政情報の欧米への伝播過程の特徴を欧米の新聞・雑誌の記事、英国領事報告、日本人留学生の学位論文の考察を通じて明らかにした労作。
A5上製函入 四〇〇頁 定価六、七〇〇円 〒300円

アメリカ労働史論
—ウィスコンシン学派の研究—
小林 英夫 著
従来、断片的にしかとりあげられなかった、標準的なアメリカ労働史研究であるJ・R・コモンズ編著『合衆国労働史』全四巻を詳細に追跡し、フィリップ・タフトによるその後の展開をも辿り、同時に、諸種の批判や異説をも併せて紹介検討し、また最近の「新しい」労働史にも言及し、アメリカ労働史研究の全貌を究明する。
A5上製函入 五五八頁 定価八、二〇〇円 〒300円

購買態度の構造分析
佐々木 土師二 著
消費者行動の心理学的研究の中心課題は態度分析であるが、わが国では購買態度の構造分析が多面的に展開されている。本書は、この分野の実証的業績の総括をふまえて、その研究枠組として著者が構想した基本的次元「合理性」「情緒性」の理論的体系と測定尺度REC scaleに関する実証分析を集約し、併せて商品や購買場所の心理的特性をめぐる論点と多変量解析の研究成果。
A5上製函入 四四二頁 定価九、五〇〇円 〒300円

HSÜ KUANG-CH'I AND ASTRONOMICAL REFORM
—The Process of the Chinese Acceptance of Western Astronomy 1629-1635—
橋本　敬造 著
中国の明末の大科学事業であり、その成果が江戸時代の日本にも大きな影響を与えた『崇禎暦書』の編纂作業には、従来知られていなかった西欧の底本が存在していたという新事実を証明し、また、ガリレオの天文学上の新発見やケプラーの光学上の書も重要な役割を果したことをも究明した英文の研究書。
A5上製 一四六頁 定価七、五〇〇円 〒300円

関西大学東西学術研究所研究叢刊
沈黙と教説　中観思想研究1
丹治　昭義 著
空という実在観においては、無我ということが悟りに他ならないし、悟りにおいて、沈黙と教説が同事として成立する。このような悟りを追求しているものが龍樹の中論第十八章である。本書は、同章の諸注釈を思想史的に比較検討して、かかる実在観を解明する。
A5上製函入 三七〇頁 定価五、二〇〇円 〒300円

関西大学東西学術研究所所説注シリーズ
中論釈　明らかなことばI
丹治　昭義 訳注
本書は、龍樹の中論第一章に対する月称の注釈である。この注釈は、インドにおける最後のもので、中観思想の結論とも言うべき思想を説示している。特に、この章は、中観派の縁起観、論理観、認識観の基本を示す貴重な資料を提供する。
A5上製函入 二九二頁 定価四、七〇〇円 〒300円

◆ご購入は書店にご注文下さい。
〒564 大阪府吹田市山手町三—三—三五
電話(06)三八八—一一二二 振替(大阪)七—一二八七五
■関西大学出版部

北から南から

校友家族500人が参加

北摂丹波支部結成1周年　ファミリー総会

校友会北摂丹波支部（上辻昇支部長）の結成一周年ファミリー総会が、五月二十二日午前十時から三田市弥生が丘の二十一世紀公園都市博覧会場内のホロンピア会館で開かれ、約五百人の校友、家族が参加、盛大に〝満一歳の誕生日〟を祝った。

同支部は昨年五月、三田市、多紀郡篠山町をはじめ旧有馬郡だった神戸市北区、有馬町、道場町、八多町、大沢町、長尾町、西宮市山口町や美嚢郡、加東郡などJR宝塚線（旧国鉄福知山線）で通学していた校友が集まって全国百十八番目の支部として発足したもので、チームワーク抜群のフレッシュ集団。

同日は朝からあいにくの雨にもかかわらず、一周年を祝って大橋教学部長をはじめ樫本校友会長、篠原、徳山両副会長、神戸支部など近隣支部からも代表が来賓として出席。午前十時、広野幹事長の開会宣言で総会を開会。上辻支部長が「一周年を迎えたのを機に決意を新たにし、母校の発展のために微力ながら全力を尽くしたい」と力強くあいさつ。議事を審議したあと「関大風雪の歴史」の映画を観賞して第一部の総会を終わった。

校友、家族、近隣支部が一堂に集まっての楽しい昼食会では「やあ久しぶり」「元気でやってるか」など、なごやかに旧交をあたため、感激の握手をかわす光景があちこちでみられた。

午後からは第二部のアトラクション「関大ファミリーフェスティバル」（神戸支部協賛）に移り、全国的に有名な伝統芸能〝丹波篠山デカンショ踊り〟で幕をあけ、現役学生による軽音楽、応援団の力いっぱいの演技に、学生気分に戻った校友たちは満足な表情でやがうえにも雰囲気は盛り上がった。

樫本校友会長の万歳三唱のあと全員で逍遥歌を合唱、午後四時すぎ〝またの再開〟を楽しみに散会した。

盛大に開かれた総会

友好支部訪問の家族会

ホロンピアへ神戸支部の100人

昨年三大イベントで新生の再スタートを切った神戸支部は、今年も昨年同様のイベントを予定しているが、先ずその第一弾としての家族会を友交隣接支部の北摂丹波設立一周年記念総会参加と、ホロンピア見学を兼ねて五月二十二日に開催した。

午前九時、神戸市庁舎花時計裏の集合場所に家族連れのにぎやかな校友が集まって来る熱気に雨も一時小休止。その間に記念撮影、総勢百人、二台の市営観光バスに分乗して出発。六甲山をトンネルでくぐるとそこはもう三田の地。都会からあっという間に自然の中に抱き取られた感があった。会場のホロンピア会館に、本降りになった雨ももものかは、のぼりを先頭にどっと繰り込んだ全員、総会に引き続いての母校の映画、現役学生の音楽、応援団の演技に大感激。校友の恩地省吾をごう外販部長差し入れの菓子袋や、三田米商）を筆頭に、百七十五人を擁する大世帯となった。特に、当会は単なる会員相互の親睦にとどまらず、母校、校友会、支部とも連繋しながら、相互の発展に寄与して行くように努めている。

総会には、大学から稲野副理事長を招き、母校の現況、将来展望などをきいた。

総会後の懇親会は、毎年趣向をこらしているが、今回は第六十六代、松本直樹団長ひきいる二十三人の関西大学応援団の賛助出演を得て、軽快なメロディーをバックに、花やいだ雰囲気のもとで歓談を楽しみ、錦上花を添える有意義なひとときとなった。

おひらきは応援団リーダーの指揮のもと、全員スクラムを組み、逍遥歌を斉唱しながら、華麗なる総会の幕を閉じた。

（廣田　信一記）

130人が出席し華麗なる総会

池田銀行関大会

六十三年度池田銀行関大会総会は五月十七日午後七時から、伊丹第一ホテル大宴会場で百三十余人が出席。盛況裡に開催された。

総会は毎年、新入行員歓迎を兼ねて行われており、本年は十六人の新入会員を迎え、大東優夫会長（30学1経）を吟味した一味違った弁当に子供も大人も満足した。

帰途の車中は丹波支部心尽しのふるまい酒に酔って「もうパパとは絶交する」などと可愛いい抗議が出る程のハッスル校友も出て、雨にぬれた新緑と母校関大の熱気を満喫したたのしい一日だった。

（40学経、柳田周祐記）

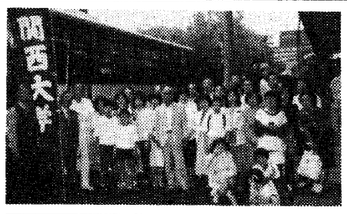

63年度総会開く

寝屋川市役所千里会

寝屋川市役所千里会（上杉和彦会長　会員六十人）は、六十三年度総会を五月二十六日午後六時から「守口プリンスホテル」で盛大に開催した。千里会は昭和四十三年、当時市役所に勤務する校友十数人で発足。その後、会の充実を図るとともに校友会本部、近隣の市役所支部などとも交流を密にする一方、寝屋川市政の推進に大きく寄与してきた。

当日は、会員三十余人に加え、来賓として坂本校友会組織部副部長、西川忠博寝屋川市長、藤井昭三府会議員、大西俊次、児島勅市会議員、友田次朗寝屋川支部長ら多数を迎え盛大に催された。

総会は全ての議事を満場一致で承認、続いて懇親会に移り、出席者は始終なごやかな雰囲気のうちに懇親を深め、恒例の福引で最高潮に達した。最後に全員が逍遥歌を歌い盛会のうちに散会した。

六十三年度新役員は次の通り。

▽会長…薮田　勉▽副会長…土肥忠幸　上杉和彦　安藤四郎▽幹事長　永井正尊▽会計幹事　安田　実▽監査　井　広二

新支部長に奥村信夫氏

八尾支部で総会開く

八尾支部は五月二十二日午後五時からバンブーで、八尾支部総会を兼ねて畑下校友会副会長就任祝賀会を開催した。

校友会本部から宝田組織部長、藤本事務局次長、近隣支部から大坂・柏原支部長、浅田・柏原副支部長、井沢・松原支部長、教育後援会から八尾市在住の尾山名誉会長の各氏を来賓に迎え、約五十人の校友が出席した。

第二代八尾支部長故市川重幸氏（象印マホービン会長）および元幹事故鎌田昌弘氏（カマダ洋服店店長）に黙祷を捧げて冥福を祈った。

昭和六十二年度事業報告のあと役員改選が行われ、新支部長に奥村信夫氏（36学2経）が選ばれた。

水野富蔵第三代支部長は「十七年間、支部長としての任にあたり、活発な活動支部として評価されるに成長したのは支部校友各位の一致協力のおかげである」と、感謝の意を述べた。

奥村新支部長は「アイデアをもってユニークな支部づくりにつとめ前進していく」との決意を述べ、協力方を要請した。

会則の改正が行われ、名誉支部長の設置と交流委員会が事業委員会に統合することを承認。早速、生みの親の松村睦鴻初代支部長と水野富蔵第三代支部長の両氏に名誉支部長を委嘱した。顧問、相談役、幹事については、後日、正・副支部長が協議のうえ選定し委嘱することになった。

懇親会ではカラオケ、かくし芸大会などあり逍遥歌を大合唱。来年は発足三十周年の記念総会となり、新装なる文化会館で盛大にやろうと誓いあって午後八時に散会した。

新役員次の通り。

▽副支部長伊夫伎　弘（40学1英）、加納靖夫（40学1経）、畑森久三（26専2商）、横山享史（39学1国）、森田桂司（35学2法）、中野　勇（29学2法）▽会計監事　川崎宗一（38学2経）、村上健次（43学1法）

写真部40周年記念展も計画

光陵会総会で

関西大学写真部OBで構成している「光陵会」（昭和二十五年創設、向井　正会長、会員四〇〇人）の定時総会が、五月十三日午後七時から大阪南アメリカ村「サクセス21」で現役も参加して五十人で和やかに開催された。

会長から「六十三年度は関西大学写真部四十周年であり、これを契機に更に親睦を固め、衆知を結集、全員参加で意義ある年にしよう」と力強くあいさつがあり、現役への援助金の贈呈を行った。

前年度の関関OB写真展、同好会、会計の報告、本年度行事・予算案を説明、それぞれ承認された。続いて四十周年を記念しての「全関大展」の開催計画も満場一致の賛同を得て盛り上ったところで懇親会に入った。

懇親会では大学から稲野副理事長を招き、母校の現況、将来展望などをきいた。

総会後の懇親会は、毎年趣向をこらしているが、今回は第六十六代、松本直樹団長ひきいる二十三人の関西大学応援団の賛助出演を得て、軽快なメロディーをバックに、花やいだ雰囲気のもとで歓談を楽しみ、錦上花を添える有意義なひとときとなった。

おひらきは応援団リーダーの指揮のもと、全員スクラムを組み、逍遥歌を斉唱しながら、華麗なる総会の幕を閉じた。

（廣田　信一記）

広田教授の講演を聞く

柏原支部が総会

校友会柏原支部（大坂健一支部長）の六十三年度総会が五月二十九日、大阪・天王寺センタービル九階「コンコルド」で約四十人が出席して行われた。

本部、八尾支部、それにここ数年、支部対抗ソフトボール大会のOB関関戦等を通じて親交を深めている関西学院大学同窓会柏原支部支部長等が、来賓として出席。

午後四時半からの総会のあと、五時からは、社会学部の広田君美教授を講師に迎えての講演会。いわゆる〝新人類〟の行動様式をテーマに興味深い内容が展開された。

続く六時からの懇親会では、カラオケ大会のほか、前回までのオークションにかわって、今回初めて行われることになった「抽せん会」で、全員、一喜一憂。午後八時すぎまで、校友相互の親睦をより深めるとともに、全員有意義なひとときをすごすことができた。

なお、総会において、役員改選により、大坂支部長を再選した。（宮本　記）

喜楽会が総会開催

喜楽会（昭十五年専門部一部卒業生）の第十四回総会が五月一日、あやめ池桃山荘で行われ、二十一人が参加した。

総会は昨年、入学五十年記念で調製したルーブタイを全員着用して、元気ににぎやかに行われた。会務、会計報告のあと鉄井幹事が、喜楽会の事務局を担当、運営に情熱をそそいでくれた功労に感謝し、三月末で関西大学を退職した健康維持と再会を話題に夜遅くまで友情を深めた。

翌日はならシルクロード博を見学。次回の会合を楽しみに古都の新緑を万喫した。

五十経会が総会

関西大学五十経会（平沢農一会長）の卒業五十周年記念なら・シルクロード博見学・年次総会は、六月九日正午、八人が奈良県庁に集合して行った。

校友の上田奈良県知事を表敬訪問、会員の稲野治兵衛副理事長が代表してあいさつ、二十分間にわたって歓談した。同知事の特別のはからいでコンパニオンに案内してもらい県立美術館テーマ館、シルクロードなら館を見学した。

午後三時から春日ホテルで遠来の家所一郎（東京）加藤忠生（福井・武生市）両君を囲み懐旧談に花が咲いた。

大阪府議会議長に校友の松室猛氏

大阪府議会は六月七日、議長に校友の松室猛氏（34学1法）＝自民＝を議長に選出した。

松室氏は五十年から府議当選四回、企業水道常任委員長、党府議団政調会長、幹事長などを歴任した。

京都北山に探検部の山小屋が完成

横田名誉教授の詩にちなみ『銀嶺荘』と命名

OB会、現役が2年間の手作り

探検部OB会（近藤嘉彦会長　37学1法）の有志が京都北山の地に建設中だった本格的丸太組みの山小屋が完成、OB会ならびに探検部の共有物として五月二十一日、落成式を行った。

「探検部の山小屋を作ろう」の呼びかけは、三年前のOB有志の穂高岳山行から始まった。

若き日に夢を持つべつ青雲の彼方に聳ゆる銀き嶺見よ

横田健一名誉教授（探検部名誉顧問）のよまれたひとつの詩が初冬の穂高に誘い、その日のテントの中で「山小屋を自分たちの手で作ろう」との話がおこった。

学生時代にアラスカ、ヒマラヤ、アマゾン、コロラド河へと数々の探検行を展開した若者達も、今やすでに四十、五十歳となり、若き日の夢も失いかけていた矢先、「我らが山小屋を…」の話は日本全国に広がるOB、そして遠くはニューヨーク、ブラジルのOB達にも伝わり、一口五万円の寄付はたちまち四百万円近い額となった。

京都府京北町小塩（常照皇寺の東五㌶）に一六五平方㍍（五十坪）の土地を手に入れ、整地に着手したのが六十一年の七月。工学部土木科、建築科の出身者、インテリアや水道、施設に関連するOBなど、それぞれが持ち味を発揮し、基礎を打ち、丸太を切り、一段一段と壁を組んでいった。

作業は主に日曜日や連休に行われ、神戸、大阪から二～三時間の距離を何度となく往復し、時にはテントを張り、家族連れでキャンプをすることもあった。

その結果、家族間の交流は深まり、探検部二世ともいえる子供達の間には共に自然の中で遊ぶことを通じ友情も芽ばえた。めったに話す機会のなかった現役学生達とも作業やキャンプを通じ、互いに名を覚え声をかけ合うようにもなった。

本来は、完成後に活用されることで絆を生み、強める予定だったのが、ひとつのモノを創造するという共同作業の中からすでに大きな成果となって表れていたともいえる。

今後、この小屋は、OB個人の所有する蔵書を集約した私設ライブラリーとなり、時には、個人の思索の場となり、また時には家族の別荘として幅広く利用されることになっている。

なお、この山小屋は発案のきっかけともなった横田名誉教授の詩にちなみ「銀嶺荘」と命名された。

（51学1社、渡部里美記）

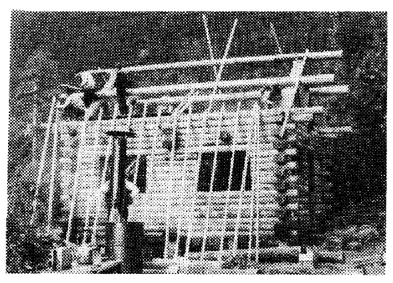
六十二年初冬、やっと屋根があがった

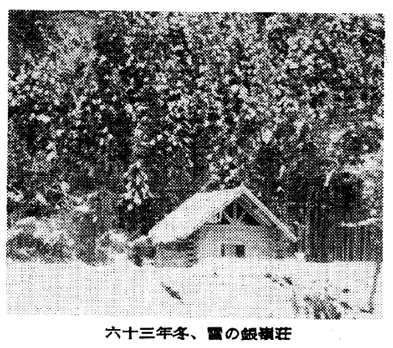
六十三年冬、雪の銀嶺荘

六十三年五月二十二日落成式当日の打ち合わせをするOB会幹事

奈良県関大倶楽部と名称変更

関大奈良倶総会で　新会長に吉田氏

関大奈良倶楽部は五月十日午後六時半から奈良文化会館で約百人が出席して総会を開き、名称を奈良県関大倶楽部に変更、新会長に吉田修之氏（18大経、大和農園取締役社長）、幹事長に出口武男氏（33学一新、奈良県議会議員）が選ばれた。

新事務所は次の通り。

天理市平等坊町一一〇、電話〇七三六―三―一一三九　連絡担当者　梁川博司

40年ぶりの出席者も！

春秋会春の総会

関西大学春秋会（十四年学部同期会）の六十三年春の総会は五月二十七日午後一時から、大阪駅前第三ビル、河久で開催した。眼下に淀川の流れと遠く六甲山を望みながら互いの再会を祝し、交歓を深めた。昨年十一月の秋の総会の際、年齢も古稀を迎えると夜の帰りを家族が心配するので昼食の会にしてはとの提案があったため、今回より昼食となった。

当日は東京から小林稔、野村功、岡山から田渕久の各氏など遠隔組と十年、四十年振りを含め十九人の出席者で近年にない盛大さであった。

来年は卒業五十周年の記念を迎えるので物故者の供養を兼ね高野山で行なうことになり、計画を小林正立常任幹事に一任し午後三時終了した。

（北川記）

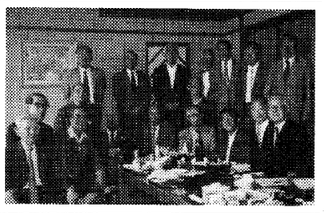

五七会の総会開く

五月十三日午後六時から、大阪上本町の天山閣で第十四回五七会総会を開催した。当会にとって極めて残念なことはこの一年に高木秀玄、松原藤由先生の二人の恩師を失ったことであり、会員本岡滋彌君と副幹事長の渡辺彦四郎君の死亡であった。

この追悼によって会が始まった。渡辺君の後任に北川嘉正君を選び、畑下会長から経過報告と大学の現況が報告され、校友会金田事務局長から来賓のあいさつがあった。

石田副会長の発声で乾盃、当会特有の出席者全員が、各自一年の近況を紹介、報告することにより、友情と親近感がよみがえってきた。還暦を過ぎた会員ばかりであるため健康談議が多かったが、生きている限り同期会の良さを知って毎年必ず集まろうと申し合わせ午後九時、出席者二十一人はそれぞれ会場をあとにした。

（畑下記）

校友の便りから

楽しかった桜の母校の集い

去る四月十日のスプリングフェスティバルには種々ご高配をいただき有難とうございました。

当日は天候にも恵まれ、校友たちにとって絶好の日となりました。私たち全農の同窓生はわずか七人でありましたが、広島県の福山や坂出（香川）からはるばると馳せ参じてくれました。卒業以来はじめてだという者もおり、母校の変貌ぶりに感嘆しておりました。できれば来年も集まりたいと申しております。

私たちは午後三時に経商学舎の教室をあとにしましたが、このまま別れるのも名残り惜しく、関大会館隣りのプール上の観覧席に座り、五時頃まで語りました。官・公・私立大学は全国に多数ありますが、わが関西大学のように毎年、桜の季節に〝よっといで〟と校友を招いてくれ大事にしてくれる大学はどこにもないと思います。斯様に校友を大切に扱ってくれる関西大学は永遠に不滅であろうと思います。

私は昭和二十年、専2法（外地出征中のため卒業式欠席）昭和二十四年大経卒と足かけ六年間関大の世話になり、今日あるのも関大のお蔭であります。今は全農もOBとなり、薬品店を経営していますが、大西学長が言われたとおり、出身大学は変えることが出来ない、死ぬまで関大は私の魂の故郷であります。

金蘆千陵会代表　早川茂蔵

新宴会場オープン
支部総会・記念パーティーに。
千里阪急ホテル
地下鉄千里中央駅前　TEL(06)872-2211

豊かなくらしに住まいの装飾
プライダル家具から室内外設計・改装工事まで、みなさまの〝住まいの相談役〟としてご愛顧下さいませ。
● 日本全国どこからでもお電話下さい。係員がお伺いし、親身になってご相談に応じます。
● ご注文の際は、本広告をお示し下さい。
株式会社
山城屋家具装飾店
・日本インテリアデザイナー協会正会員　・日本室内設計士会会員
・インテリアアドバイザー加盟店　・建設業許可(般-62第55018号)
本店　豊中市本町1丁目3番2号
TEL(06)854-2251(代)
能川　夏代(旧姓山下・昭42学1新卒)

素朴な海辺の旅情
丹後　久美浜
懇親旅行、家族旅行、ゼミ旅行、クラブ合宿など、お気軽にご利用下さい。
―推選　法学部教授、拳法部顧問　堀　堅士先生―
生うに料理(1年中)
カニ料理(11月中旬～3月下旬)
カキ料理(11月中旬～3月下旬)
●その他ご予算に応じて料理いたします。
小天橋温泉(展望風呂完成)
山陰海岸国立公園　旅館小天橋
平井善次郎(31年法学部卒)
■ご予約・お問い合わせは
☎(07728)3-0371(代)
京都府久美浜町湊宮(湊大橋手前)

プランニングから印刷までをトータルでプロモートする
東洋紙業株式会社
取締役社長　朝日多光
大阪本社：大阪市浪速区芦原1-3
☎(06)567-2111(大代表)〒556
東京本社：東京都品川区南品川6-1
☎(03)450-2111(大代表)〒140
工　場：関西/芦原　平野　美原　東大阪
関東/品川　横浜　王子
営業所・関連工場：札幌　名古屋　徳島　広島　九州
営業品目：企画・デザイン　一般印刷　出版印刷
ビジネスフォーム　紙器　特殊印刷

成長をめざす小売店さまのお仕入れルート
プロルート marumitsu
丸光株式会社
大阪本店　〒541　大阪市東区南久太郎町2の38
TEL(06)262・0303
東京店　〒103　東京都中央区日本橋馬喰町1丁目5-6塚喜ビル
TEL(03)668・0103・FAX(03)668・0157
当社は
業界日本一を狙い、東京進出。新たに1000億企業へステップを踏出しました。
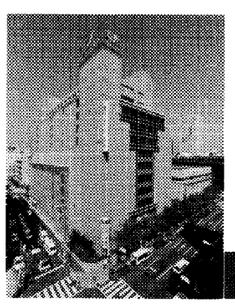
〈カンパニープロフィール〉
創業　1900年(明治33年)
設立　1951年(昭和26年)
売上高　515億(62年度実績)※連結ベース
社員数　673人
事業内容　①総合卸売業(衣料中心)
②貿易業(繊維その他)
前売問屋は原則として、客を迎えて、売場の商品を仕入れてもらうのが特長、登録店は全国で50,000軒を誇っている。貿易部は独立しており、北米を中心に世界を股にかけ、活動中。
大阪本店13F　総面積35,000㎡
総売場面積業界随一の規模60,000㎡
母校卒業生、社長以下44名
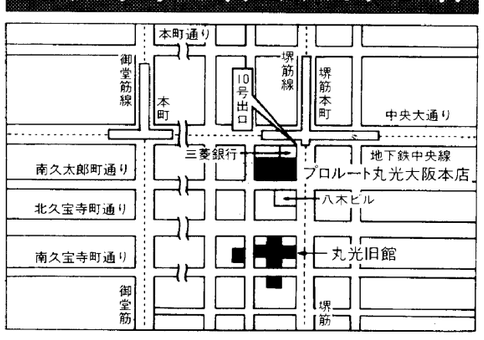

ダイヤモンド社刊　3部作　好評発売中
辻本特許事務所所長・弁理士　辻本一義(40年経済学部卒業)
誰も教えない特許実用新案意匠・商標の現場学
―開業弁理士が明かす成功のコツ―
★実話を随所に入れて展開、小説よりもおもしろいと大評判★
四六判　定価一,二〇〇円(〒二五〇)
図解特許実用新案意匠・商標の実践学
―特許事務所の全ノウハウとプラクティス―
★出願に際してのノウハウを失敗談を含めて紹介、大いに役立つ★
四六判　定価一,二〇〇円(〒二五〇)・六〇分テープ版　定価二,五〇〇円
特許実用新案意匠・商標精選400問
―しくみと実務がすぐわかるコンパクト知識集―
★むずかしい特許の世界が、一読百解、ズバリわかる★
四六判　定価一,四〇〇円(〒二五〇)
■書店にない場合、お急ぎの場合は、定価に送料をそえて辻本特許事務所へお申し込みください。
辻本特許事務所：〒542　大阪市南区東平2-5-7　東カイ興産ビル8階　TEL 06(763)4831

記念会館(仮称)9月に着工

3階建 多目的ホールやプールなど

関西大学創立一〇〇周年記念事業の一つ、校友待望の記念会館（仮称）はいよいよ九月に着工予定となった。

建設場所は関西大学会館南西側に隣接する大学プールの場所である。

基本計画によると建築概要は鉄骨鉄筋コンクリート造、地上三階建、建築面積二、八七八平方㍍（八七〇坪）、延面積五五六七平方㍍（一、六八四坪）＝会館四三二平方㍍（一、三一三坪）プール一、二二六平方㍍（三七一坪）。建設総額は二十二億円。

建物の概要は▽一階　二五㍍温水プール▽二階　約八百人収容可能の多目的ホール（三階吹き抜け）約百人収容可能な国際会議室のほか会議室六室▽三階　応接室、レストランなどとなっている。

多目的ホールや会議室は校友会の種々の会議、会合にも使用できるもので、完成が待たれる。

断面図

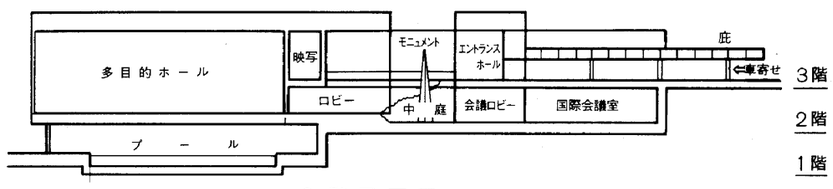

2階平面図

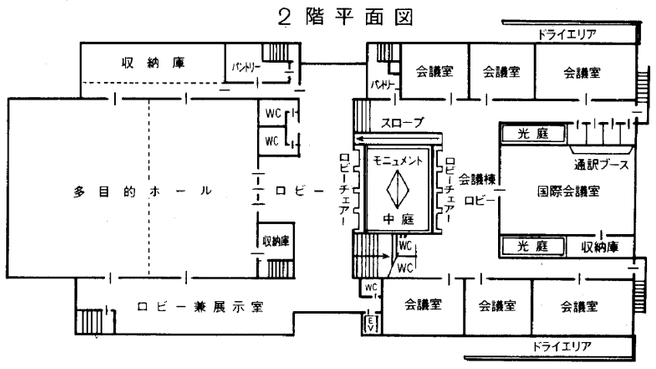

推薦入学

経済学部で導入

64年度から 中部以西の29県58校

関西大学経済学部は昭和六十四年度から第一部で指定校制による「推薦入学制度」導入を決定した。この制度の趣旨は、経済学部において勉学することに強い意欲を持つ個性豊かで優秀な学生を、経済学部の指定する高等学校の校長の推薦により、選考のうえ入学を許可するというものである。また、学生の出身地が地域的に偏っている現状を考慮し、広範な地域から優秀な学生を入学させることもそのねらいとしている。

六十四年度の募集人員は約五十人で、推薦依頼校の範囲は近畿二府一二県（京都府、大阪府、奈良県、兵庫県）を除く中部以西の二十九県とし、一県二校を指定し、各校一人の推薦を受ける。推薦依頼校の選定は過去五ヵ年の経済学部入学者の実績等にもとづいており、選定は毎年新たに行う。

出願資格は、(1)六十四年三月に高等学校全日制普通科卒業見込みの者、(2)経済学部の指定する高等学校の校長の推薦を受けた者、(3)高等学校第三学年一学期末までの全教科の評定平均値の平均が四・〇以上の者とし、この三つの条件のすべてを満たした者について、高等学校長の推薦を重視し、書類選考と面接によって入学者を決定する。現在経済学部の在学生の約八割は近畿二府二県の出身者で占められているが、経済学部では今回の推薦入学制度の導入がこのような出身地の地域的な偏在の是正を含め、学生の多様化と活性化に寄与するものと期待している。

また商学部（第一部）では、昭和六十二年度より高等学校（全日制・普通科）に対する指定校制推薦入学制度とともに、全国の商業高等学校（全日制・商業に関する学科）について公募制推薦入学制度を実施してきたが、かねてより普通科と商業科を併置する高等学校から商業科卒業見込みの者について公募制推薦入学制度を実施してもらいたい旨の強い要望があり、このため商学部（第一部）では六十四年度より新たに普通科と商業科を併置する高等学校（全日制・商業科）に対して公募制推薦入学制度を実施することに決定した。

関大が一部総合優勝

全日本大学速記競技大会

第五十五回全日本大学速記競技大会が五月二十二日、関西大学で行われた。成績は次の通り。

【一部総合】①関大②早大【二部総合】①学習院②中央③関学【級別】A級＝①関大②早大▽B級＝①関大②早大③学習院▽C級＝①早大②関大③学習院▽D級＝①学習院②中央③関学

◆司法試験受験研究会会員募集（校友も応募資格あり）

拳法日本一の座に

第1回全国大学選抜で

日本拳法第一回全国大学選抜選手権大会が五月二十二日、東京都大田区体育館で全国の四十六大学が参加して行われ、団体で関西大学が優勝、拳法日本一の座に輝いた。準優勝は大阪商業大学、三位は中央大学。

なお、この大会の名誉会長には日本拳法会会長、矢野文雄氏（校友会参与）が就任した。

日本拳法の達人 山脇智君を偲んで

日本拳法会会長 日本拳法十段　矢野　文雄

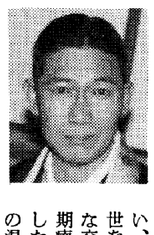

日本拳法会昇段審議会議長、日本拳法九段山脇智君が、全快を前にして肺炎のため逝去しました。日本拳法会、全関係の諸君の衝激は大変なものでした。山脇君は関西大学に学び、又戦後は、関西大学に奉職して、停年退職迄つとめ、その間足の骨が離散してしまい、普通人の場合ならこの世を去ってしまう程の大変な交通事故にあって、長期療養して関大へ復帰しました。この関西大学御当局の温情と寛容に、私達日本拳法会の関係者は最大の感謝と敬意を捧げるものであります。心から御礼を申し上げます。

山脇君の心・技・体・一体の武道は極意に達したものでした。技の上では彼は最高のものを身につけて、黙々として後進の指導に徹し、その姿に、日本拳法の神髄を極めたものとも言える程のもので、相手の心をよみとり、それに応じた突・跳・投の三連続四連続の瞬間の連続技は相手を圧倒するものがあったのです。

関西大学で生れた日本拳法が、今や日本は勿論、世界の大学、社会人、高校生及び少年達の各層にひろまりつつある。只黙々としてこの道一筋に実践垂範した山脇君の精進は、人間交流に大きく役立ったのであります。大きな事故による大苦痛には悩んだと思いますが、何の迷いもなくこの道の高度な技術と精神を残されたことについての満足感は、すばらしいものがあったと思われます。

日本拳法の発展のため、恩師沢山宗海宗家をただ一直線に助け、私の時代になってもただ黙々として日本拳法会を守りつづけて、何の悩もない人生を送ってこられた人生行路は、スバラシイものであったと考えます。

母校関西大学で生れた特異なる人材であります。

現在、全国大学日本拳法選手権大会で関西大学拳法部が連続優勝をつづけているのも、脈々と流れる伝統の中に、山脇君の精神も生かされていると思います。厳粛なる戒名にも「拳法院」とあります。大きな事故による苦痛には悩んだと思いますが、何の迷いもなくこの道の高度な技術と精神を残されたことについての満足感は、すばらしいものがあったと思われます。

日本拳法の発展のため、恩師沢山宗海宗家をただ一直線に助け、私の時代になってもただ黙々として日本拳法会を守りつづけて、何の悩もない人生を送ってこられた人生行路は、スバラシイものであったと考えます。

母校関西大学で生れた特異なる人材であります。

現在、全国大学日本拳法選手権大会で関西大学拳法部が連続優勝をつづけているのも、脈々と流れる伝統の中に、山脇君の精神も生かされていると思います。厳粛なる戒名にも「拳法院」とあります。大きな事故による苦痛には悩んだと思いますが、何の迷いもなくこの道の高度な技術と精神を残された人には、めぐりあえない人材の一人でしょう。

山脇君は僧籍にあっても只黙々と不言実行の世界を歩みつづけて、自らの力で人を指導し啓蒙した優れた人材の一人でしょう。

山脇君、貴君が心配しつづけた日本拳法会も、全員の鉄の結束によって一日一日の普及発展の実は上っています。日本はおろか世界への道は、明るく拡大しつづけています。どうか安らかに！　私達は謹んで御冥福を祈ります。

南米で活躍する校友たち

進学は父と同じ大学に

"企業戦士"に教育の悩み

国際化時代の今日、企業の対外進出にともなって、あるいは個人的に活動の場を海外に求めて、恐らく相当数の校友が世界の各地に雄飛していることと思う。以下に記するのは、私が昭和六十二年度後期に関西大学在外研究員として約五ヵ月間ブエノスアイレスでの調査研究中に、幸いにも直接お会いすることのできた南米在住校友の活躍振りの一端である。

ブエノスアイレスの蚤の市にて（左から）筆者、浅野氏、同夫人、次女亜矢子ちゃん、長男陽一君

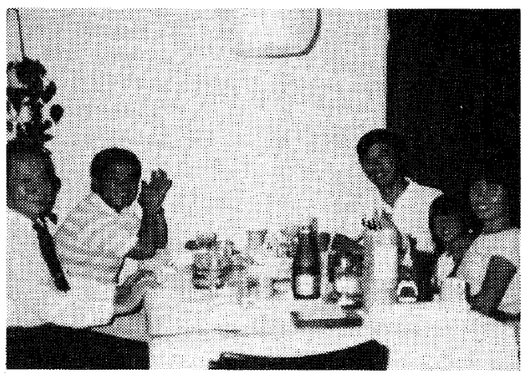

浅野氏宅にて左から筆者、西岡氏、浅野氏、長女玲子ちゃん、浅野夫人

浅野芳伸氏　フジテック・アルヘンティーナ・サービス部部長　昭和四十八年工学部機械工学第二学科卒　ブエノスアイレス在住

浅野氏との出会い　私がたまたま浅野氏に出会ったのは、もう真夏に近い昨年十二月十九日、私の親友で日系「地付き企業」の山田商工会経営者の別荘においてであった。日本と違って古くから完全週休二日制が定着しているアルゼンチンでは、休日は仕事も離れてレクリエーションを楽しむのが慣わしとなっており、この日も私は日本企業の駐在員家族とともに招待を受けていた。当日の参会者達はいずれも私が初対面の人であったので、友人が私を皆に紹介してくれたところ、その中の一人がすかさず、「僕も関大出身です」と名乗り出た。それが浅野氏で以後私の滞亜中、御家族とも親しく交際し、また色々とお世話にもなった。

エレベーターの医師　氏はブエノスアイレス動務すでに七年、現在はフジテック・サービス・ステーションの責任者である。それだけに、休日を含めて真に心の安まる間がない。というのは、アルゼンチンの電力事情が悪く、停電の頻発はもとより、二二〇㍓の電圧が絶えず乱高下するため、安全装置の完備した日本製エレベーターはしばしば自動停止し、その都度インヘニエーロ・アサーノ（浅野技師）が現場に駆け付けなければならないからである。まさに氏の言葉通り「いつ急患の応診を頼まれるか分らない医者の立場と同じ」である。氏は目下、緊急時なども安心して仕事を任せられるアルゼンチン人の部下達の育成に力を入れている。

前田秀夫氏　ウニオイル・ルブリフィカンテス工業用油脂部部長　昭和二十八年経済学部卒、同夫人**芳子女史**（旧姓小濃）　華道小原流サンパウロ支部長　昭和三十年文学部英文学科卒　サンパウロ在住

前田夫妻との再会　実は前田夫妻には、一九七四年三月、偶然お目に掛ったことがある。その時は私がブエノスアイレスからの帰途、サンパウロ大学に故斉藤広志教授を訪ね、車でホテルへ送って頂いたあと程なく、前田氏より電話があり、「今しがた斉藤教授にお会いして来ったところ、さっきまで関西大学から来られた先生と一緒だったとのお話、私も関大出身者なのでひじょうに懐かしく思い、先生のお名前と宿泊ホテルを聞きお電話した」と現在の外資系企業で才腕を発揮している。

夫人はスチュワーデスの草分　夫人は大学四年次の折、現学長から英文学科に残らないかと勧められたが、その前に極東航空（全日空の前身）のスチュワーデスに採用内定していたのでその方を選び、暫く乗務の後、関大ESSがとりもつ縁で、はるばるブラジルから迎えに来た前田氏と結婚、もう在泊三十年になるということである。その間、一男二女の子供もそれぞれ立派に成長し、長男は現地の大学を出て新車の陸送会社を設立、長女は獣医ですでに結婚して二児の母、次女は医大卒業まで後一息、そこで最近は特技を活かして、華道を指南するかたわら、頼まれて日系人子女に英語を教えたり、アムステルダム・サウアー（ブラジル有数の宝石会社）の外国人向けアドバイザーをしている。

サンパウロには、ほかにカネボー・ド・ブラジルに動める関大校友達もいるので、前田夫妻は近いうちに何とか関大校友会サンパウロ支部を創設したいと意欲を燃やしているところである。

最後に、南米在住校友と家族の皆さんの御健康と御多幸を心よりお祈りする。

サンパウロの郊外パールにて、前田氏夫妻

商学部教授　木田　和雄

悩みは子供の教育　浅野夫妻には一男二女（次女は現地生れ）あり、家族全員がタフで快活、アルゼンチンでの生活をあまり苦にしていないが、この四月から上の長男が日本人小学校の五年生になり、そろそろ中学校への進学問題を真剣に考えねばならない時期に差し掛っている。ブエノスアイレスには日本人中学校もあるけれど、将来の高校・大学受験を考慮して中学段階から妻子を帰国させ、単身現地に留まっている駐在員も多いのが実情である。とくに浅野夫婦の場合長男が常々はっきりと「僕もお父さんの出た大学へ行ってインヘニエーロになるんだ」といっているだけに頭の痛い話である。このような「企業戦士」のためにも、関西大学は中高を含め海外帰国子女の受入れ体制を早急に整える必要があるのではなかろうか。

西岡秀樹氏　ナショナル・パナソニック・フッエギーナ資材課副課長　昭和五十年工学部管理工学科卒　ブエノス・アイレス在住

松下電器産業より出向　西岡氏については、今春関西大学を停年退職され、関西女学院短大の学長補佐にならられた吉村常雄教授から前以てお聞きしており「ブエノスアイレスでは是非私の教え子の西岡君に会って来て下さい」といわれていた。そこで到着早々、何度もオフィスに電話したがいつも話中、たまに掛ったかと思ったらほかの所につながっており、その度毎に「ベルドン、エキボケ（ごめん、間違いました）」と謝らなければならなかった。アルゼンチンでは首都においてさえ、電話線不足のうえにシステムが旧式であるため、なかなか電話が掛らなかったり、間違って掛ることが珍しくない。事実、日本人の中には「電話ノイローゼ」になっているものもいる程である。

中華料理店で会食、右が西岡氏、左が浅野氏

大分経って、一度オフィスに直接訪ねてみようと考えていた矢先、ようやく電話連絡がとれ、浅野氏の計らいで、年末の十二月二十六日に同氏宅で初対面の運びとなった。当日は浅野夫人の心づくしの手巻ずしを御馳走になりながら、夜の更けるのも忘れて歓談した。さすがは運命共同体関大の一員同士である。とりわけ七月に単身赴任したばかりの西岡氏にとっては、異郷の地における先輩とその家族の存在は頼もしい限りであったろう。その後も時々、西岡氏と食事をともにしたが、資材調達を担当している氏はきわめて多忙で、平日は朝七時半に車で会社へ向かい、夜遅く仕事を済ませてから和食レストランで晩御飯をとり、十時半過ぎて帰宅する有様、しかもナショナルの工場があるアルゼンチン最南端のフッエゴ島への出張も再々あり、会うための日程調整が大変であった。

夫人も校友　ナショナルでは海外動務は原則として任地で五年以上ということになっているため、西岡氏もアルゼンチンに腰を据えるつもりで、今年四月初めに大阪から夫人と二歳一カ月の愛娘を呼び寄せた。この**常規子夫人**（旧姓久井）も、昭和五十四年文学部哲学科卒の関大校友であり、お父上は関西棋院の久井九段、また夫人自身も在学中は囲碁部に属し、大学囲碁大会で女子全国チャンピオンになった程の腕前である。まだ暫くは外国での子育てに骨が折れるかも知れないが、やがてセイボ会（アルゼンチン在住日本人の夫人会、セイボはアルゼンチン国花）の文化教室で囲碁を指導することになるのではなかろうか。

前田秀夫氏　ウニオイル・ルブリフィカンテス工業用油脂部部長　昭和二十八年経済学部卒、同夫人**芳子女史**（旧姓小濃）　華道小原流サンパウロ支部長　昭和三十年文学部英文学科卒　サンパウロ在住

前田夫妻との再会　実は前田夫妻には、一九七四年三月、偶然お目に掛ったことがある。その時は私がブエノスアイレスからの帰途、サンパウロ大学に故斉藤広志教授を訪ね、車でホテルへ送って頂いたあと程なく、前田氏より電話があり、「今しがた斉藤教授にお会いして来ったところ、さっきまで関西大学から来られた先生と一緒だったとのお話、私も関大出身者なのでひじょうに懐かしく思い、先生のお名前と宿泊ホテルを聞きお電話した」と現在の外資系企業で才腕を発揮している。

夫人はスチュワーデスの草分　夫人は大学四年次の折、現学長から英文学科に残らないかと勧められたが、その前に極東航空（全日空の前身）のスチュワーデスに採用内定していたのでその方を選び、暫く乗務の後、関大ESSがとりもつ縁で、はるばるブラジルから迎えに来た前田氏と結婚、もう在泊三十年になるということである。その間、一男二女の子供もそれぞれ立派に成長し、長男は現地の大学を出て新車の陸送会社を設立、長女は獣医ですでに結婚して二児の母、次女は医大卒業まで後一息、そこで最近は特技を活かして、華道を指南するかたわら、頼まれて日系人子女に英語を教えたり、アムステルダム・サウアー（ブラジル有数の宝石会社）の外国人向けアドバイザーをしている。

サンパウロには、ほかにカネボー・ド・ブラジルに動める関大校友達もいるので、前田夫妻は近いうちに何とか関大校友会サンパウロ支部を創設したいと意欲を燃やしているところである。

最後に、南米在住校友と家族の皆さんの御健康と御多幸を心よりお祈りする。

新刊紹介

大橋昭一・中辻卯一共編
情報化社会と企業経営
中央経済社　二、七〇〇円

情報化社会、OA（オフィス・オートメーション）FA（ファクトリー・オートメーション）MIS（経営情報システム）、銀行のオンライン化など、情報化と経営に関連した「情報」が新聞・マスコミに氾濫し、食傷気味になっている向きもあるかも知れない。

一方、そのなかで情報戦における優劣が市場動向を左右するという現象も近年ますます増大してきた。一例をあげると、ビール業界は現在大きな地殻変動に直面している。アサヒの「スーパードライ」によってこれまでトップの座を誇ってきたキリンのシェアが五三・四%にまで低下し、首都圏では二位に転落したとの報道もある。このようなダイナミックな変化をもたらした要因の一つが「コク、キレ」など広告・宣伝・販売促進活動による大量かつ多様な情報フローの効果的な管理にあったことは周知のことである。

現代の経済や企業経営の動きをリアルに把握しようとする際、情報化が不可欠なキイ・ワードの一つとなっている。情報化のなかで企業の経営システムの構造や機能のあり方も大きく変わってきたからである。

本書は、この情報と経営をめぐる問題を「夢物語」として描くのではなく、冷徹な目と将来展望にもとづいて多面的に分析し検討した好著である。

とくに、二人の編者の執筆になるシステムとしての企業観、情報の意味・性質両者の連関についての洞察と、MIS、OA、ニューメディアと続く情報化の進展のなかで企業経営がどのように変化し、いかなる課題が提起されているか、の分析のなかに本書全体のモチーフが集約的に示されており興味深い。

編者のうち大橋昭一商学部教授は元就職部長、現教学部長、また中辻卯一商学部教授は前就職部長、現情報処理センター所長といずれもこの数年、大学の要職にあって多忙をきわめているなかで、このようなしっかりとした骨格の深みと共感を与えずにはおかない体系的な専門書を編集されたことは驚嘆に値する。

決して読みやすくはないが、今日の企業経営がかかえる問題を解く鍵を与えてくれる一書である。是非一読されるようすすめたい。

（商業部助教授・陶山計介）

＊ウーロン茶の最高級品！中国直輸入
特に肥満体質の方に最適
●無農薬・カルシウム465mg/100gが多く、カフェインは微量(0.007)！冷やして飲んでも最高です。
減量　やせたい方に
アルカリ飲料　美容健康茶
ウエイトコントロール　味はさわやかマイルド
●ティーバッグ20袋入
●ティーバッグ50袋入
●特選お徳用袋150袋入
●特選マイルド300袋入
楊貴妃
中国直売　楊貴妃
●お求めは全国デパート・薬局・薬店・茶舗・スーパー・酒販店でどうぞ
お問い合わせ……サンプル差し上げます。
中国直輸入総発売　株式会社タムラ　試供品請求券係
大阪市北区芝田2-6-18 商工中金ビル ☎(06)373-2101(代)

全国仲人連合会結婚相談所
—関大卒業生は入会金無料—
579東大阪市本町4-3　☎0729-86-0002
566摂津市千里丘2-9-34　☎06-388-8092
大谷　某（29学1経卒）

人事

団体個人　八尾支部が優勝
河内地区対抗親睦ゴルフ

五月二十日、名阪チサンCCで関大校友会長杯河内地区支部対抗親睦ゴルフコンペを開催。八尾、東大阪、柏原支部の校友二十七人が参加した。

団体優勝は八尾支部で上位四人のネットスコアが二八七・四、二位は東大阪、三位は柏原支部であった。

個人優勝は八尾支部の高内茂一氏がネットスコア六十六・六。

鈴木　清氏（13専2経、元米沢市商工会議所副会頭）五月九日、肺炎のため死去、七十二歳。

山田一元氏（大10専法、弁護士）五月十六日午後六時三十五分、肺炎のため死去、九十二歳。

荒里幸夫氏（55学1法）五月二十三日、ガンのため死去、三十歳。

道工隆三氏（2専法、弁護士、元大阪府地労委会長）五月二十七日午後十一時四十分、心不全のため死去。八十七歳。

井内茂之氏（30学1法）六月一日、肝臓ガンのため死去。五十八歳。

飯島　稔氏（62学1社）六月十四日午後十一時十五分、脳しゅようのため死去。二十四歳。

関大、関大一高・一中、幼稚園御用命
特製　学章・校章型薯蕷
和洋御菓子司
株式会社　昌月堂
〒556 大阪市浪速区難波中3丁目13—28
(難波府立体育会館南通り公園前)
電話　641—1666(代)
641—6565
FAX　647—6478
常務取締役　山本雅巳
(昭和53年学1法卒)
特別割引券　関大Ⓢ

電話設備工事
各種電話交換機設備・拡声表示装置
電子計算機・ファクシミリ等の
設計・施工・保守
富士通株式会社特約店
NISSIN　日新電設株式会社
代表取締役　徳田喜一
大阪市東区谷町4丁目2番地1—37
TEL (943) 1561番(代表)
FAX番号　944—1038
営業所　京都・堺・彦根

就職あっせん
決断するは今！ 転職・就職の好機。
全国6,700社からなる優良中堅企業の組織
タナベイーグルクラブを中心に、全国主要企業にご紹介
昭和43年以来20年近い豊富な紹介経験
●各職種求人多数あり
事務系　貿易・営業・企画・開発・総務・労務・経理・コンピュータなど
技術系　電子・電気・化学・機械・土木・建築・生産・設計・SEなど
●ご登録・ご相談の秘密は絶対厳守します
●費用は一切不要です
●35歳位までが有利ですが、40～50歳台の求人もあります。

業種	規模	職種又は経験	年令	給与	地域
電子機器応用製品の開発・製造・販売	中堅	製造管理・総務管理・開発技術の課長・部長	45才位迄	面談	京都
医薬品卸売業	中堅	SE(物流・情報管理に関するシステム構築担当)	40才位迄	40才モデル700万円	京都
証券業	中堅	営業（経験者）〃（未経験者）	年令不問28才位迄	面談	大阪
総合ソフトエンジニアリング業	中堅	システム技術部係長クラス以上	40才位迄	800万円	大阪神戸
インテリア商品の企画開発・販売・及び貿易	大手	営業及び経営スタッフ	29才位迄	330万円	大阪
化学品（ファイン・ケミカルス）の製造・販売	大手	営業	35才位迄	面談	大阪
分析機器・プロセス機器・計測機器の販売	中堅	サービスエンジニア	32才位迄	300万円	大阪
製菓・製パン・食品加工・理化学用機械製造	堅実	設計部長	50才位迄	700万円	奈良
精密電子機器製造	大手	営業・技術開発・IC設計	35才位迄	29才モデル450万円	大阪
仏壇製造・販売	中堅	営業	年令不問	510万円	彦根

★まずお電話ください。(歴送・ご来社も可)詳細お打ち合わせします。年中受付（平日 19時迄　日祝土 17時迄）
求人も常時受け付けております。
タナベ エリート・バンク
労働大臣許可 経営管理者・科学技術者紹介所No.27・コサ・4
〒564 大阪・吹田市江の木町17-10(タナベ経営ビル)
☎06(338)3451　担当 田村・栗本・小菅

創業30周年
販売促進陳列ディスプレー器具製造直売
実用新案・特許スライドハンガー
量販店並びに卸問屋筋に活用中
中野マネキン(株)
代表取締役社長　中野和三郎（昭和4年関甲卒）
本社　大阪市東区南久宝寺町4—51　☎06(251)9551(代)
船場店　大阪市東区船場センタービル9号館B1　☎06(251)9555
南久宝寺東店　大阪市東区南久宝寺町2—51　☎06(261)2138
東京店　東京都台東区浅草橋2—27—5　☎03(862)4777(代)
商品センター　東大阪市御厨中1—9—10　☎06(787)0105(代)

テクノロジーの散歩道 —42—

長所活かし短所補う

無限の可能性秘めた新素材

複合材料

工学部金属工学科教授　赤松　勝也

我われが日常の生活に利用している材料には有機材料、無機材料、高分子材料、さらに金属や合金などのいろいろな種類がある。これらの材料のうち、二種類以上の材料をうまく組み合わせ合成することによって、素材にはなかった優れた性質を実現し、実用上求められている性能に適合した性質を持つ材料を作り出すことを「材料の複合化」といい、複合によって得られた材料を「複合材料」と定義している。

◆複合材料の歴史は古い

複合材料といえば、最近では繊維強化プラスチック（fiber reinforced plastic 略してFRP）や充填強化ゴムがすぐ引き合いに出されるが、その歴史は随分古く日本では奈良天平の時代にさかのぼることができる。すなわち、当時の乾漆仏といわれる仏像の材料は麻布を漆に浸して何枚も張り合わせたもので、ハンドレイアップFRPにほかならない。東大寺三月堂の本尊不空羂索観音をはじめ、多くの仏像たち、さらに唐招提寺の鑑真僧像などはこの方法により作製されたFRP像である。また、当時この乾漆仏の他に塑像と称される仏像が作られている。これらの仏像の材料はある種の粘土に雲母を充填して強化し亀裂の発生を防いだものであるが、三月堂の日光、月光両菩薩像のほか法隆寺五重塔の塔礎の仏像群がこれに属している。このように古代人は一二〇〇年もの昔から、風雪に耐える耐久性まで理解して複合のメリットを実用化してきた。

◆金属基複合材料

一方、金属材料においても上述の定義に従えば古代より使用している青銅器や鉄器も、金属—金属、金属—無機物の異相構造を有する歴史としての複合材料であると言える。しかし金属材料の場合はその歴史の初期の時代において、はたして複合化のメリットを十分に理解していたかどうかについては疑わしい。たとえば、必然的に不純物としての第二元素が混入する場合、溶融点を低くする目的で添加元素を加えた場合などは複合材料としての認識とは言い難いであろう。

複合化という目的で金属材料を意識し始めたのは合金の状態図が研究され始めた約百年前からである。この頃から異なる金属どうしを溶解して合金を作り、この諸性質を調べることにより、新しい合金を開発するとともに鋼の焼入れ硬化の究明、アルミニウム合金の時効硬化の発見など、現在の工業材料の基盤ともなるべき事実が明らかにされてきた。これらの合金中には図1に示すように微細な第二相が適当に分散されているわけであるが、さらに堅固で高温にも耐える酸化物などの微粒子を金属基地中に分散させる方法がその次に開発されてくる。

これらの研究につづいて、十数年前より種々の繊維による金属材料の強化が試みられるようになってきた。このような材料を繊維強化型金属基複合材料（fiber reinforced metal matrix composites 略してFRM）と称する。強化用の繊維相としては金属繊維の他、炭素繊維、各種のウィスカーなどが用いられる。また最近、これらの繊維相として共晶合金の一成分を凝固条件をコントロールすることにより、繊維状に配列させたFRMの研究が盛んに行われるようになってきた。これは将来の耐熱材料の主流になるであろう。金属基複合材料（metal matrix composites 略してMMC）にはこの他バイメタルのように異種金属を貼り合わせた種類の材料もあり、きわめて広い範囲にわたる。

◆機能性複合材料

複合材料の分類法として構成材料をその組み合わせによって分類する方法がある。主な構成材料をマトリックスというが、このマトリックスを主とする分類のほか、これを強化している繊維などの分散材による区分がある。**表1**にこれらの規準に基く複合材料の分類を示す。

複合材料はその種類にかかわらず従来は構造材料用として用いられることが多く、その場合には一般に軽量且つ高い力学的特性が前面に強調されてきた。そのため繊維強化系の複合材料が重要視されてきた。しかし強度的な機能以外にも多くの機能を付与することが可能であり、またこれらの機能を併せ持つことが複合材料の特質であるとも言える。例えば、機能の一つとして音響効果をあげてみると、吸音性と遮音性があげられる。吸音性複合材料には多孔質系が有効であり、遮音性複合材料としては均質材料や中空二重構造体、積層材などが考えられる。音響効果の他に最近は熱、ガス透過性、電気特性、耐摩耗性等広い分野において優れた機能を発揮する複合材料の開発が待たれている。

◆複合材料の仲間

日頃筆者が研究対象にしている金属系の複合材料を中心に述べてきたが、その他のマトリックス系としてはつぎのようなものがある。

合板、集成材、ファイバーボード等の木質系複合材料、ガラス繊維、炭素繊維等で強化したプラスチック系複合材料、スチールやナイロン繊維で強化したゴム系複合材料、各種金属繊維や炭素繊維で強化したコンクリート系複合材料、スペースシャトルに用いられた耐熱タイルで最近注目されている繊維強化セラミックス等である。このように複合材料は素材の長所を活かし、短所を補うことにより無限の可能性を秘めた新素材といえる。

複合材料の基材と種類

基材	マトリックスの材質と分散材の形態	複合材料の種類と例
マトリックス	1. ゴム（エラストマー）	FRR, PRR
	2. プラスチック	FRP, FRTP
	3. メタル	FRM, PRM
	4. セラミックス	FRC
分散材	1. 粒子，粉体	例：グイヤ
	2. 短繊維	GFRP, Glass/Polyester
	3. 長繊維	Glass/Epoxy
	4. フレーク	CFRP, Carbon/Epoxy
		Graphite/Epoxy
		Boron/Epoxy, Glass/Nylon
		B_4C/Al, B/Al, SiC/Al
		Al_2O_3ウイスカー/Al, Niウイスカー/Al

図1　複合材料にしたときの強化度と粒子の径、繊維のアスペクト比の関係

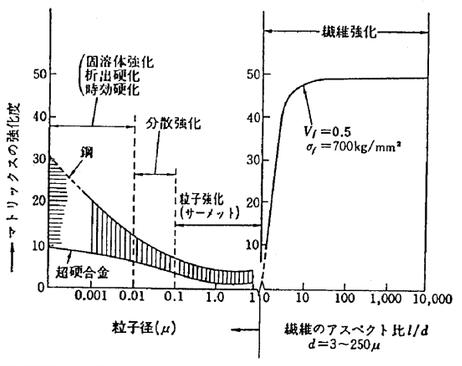

赤松教授のプロフィル

本学金属工学科の第一期生（昭和三十七年卒）。大学院五年間を京大で過し、四十二年に本学に専任講師として帰り五十年助教授、五十八年に教授。五十四年度には在外研究員として西ドイツのマックス・プランク金属研究所に一年間留学した。工博。

非常にバイタリティに富み、学生の先頭に立って研究「途の生活。工学部では数少ない本学出身の先生である。また学生、卒業生、学員などの世話もよくして、おもに工学部卒業生で組織している工業技術研究所の熱処理研究会の幹事としても活躍。

関西大学創立一〇〇周年記念事業資金　寄付申込者ご芳名

⑬

〈敬称略〉

昭和63年3月31日現在

「関西大学創立一〇〇周年記念報」No.13（創立一〇〇周年記念事業事務局発行）より転載。

〈編人〉の寄付については、寄付申込書に記入の氏名を掲載。関西大学の顧問・理事・監事は（役員）、教職員（嘱託及び外部団体の職員等を含む）は（教職員）、名誉教授・名誉校長及び退職者は（元職員）と表示。また、学生・生徒・園児の父母、校友及び篤志家は原則として次の基準で（　）内に住所の府県名、市名等を表示した。①大阪府、京都府、兵庫県については市・郡名。②その他の都・道・県については都・道・県名。ただし、都・道・県庁の所在地については市名。

〈法人〉〈団体〉の寄付については、寄付申込書に記入の法人名または団体名と代表者名を掲載。

◆一〇万円
ホワード株式会社
代表取締役　柏井　貫次
本州化学工業株式会社
取締役社長　鈴木千太郎
丸長建設工業株式会社
代表取締役　横川　長喜
三菱電機コントロールソフトウエア株式会社
代表取締役社長　室田　慎
明星金属工業株式会社
代表取締役　上田彰一郎
メガネの田中チェーン株式会社
代表取締役社長　田中登志子
株式会社モリタ製作所
取締役社長　森田隆一郎
森田化学工業株式会社
取締役社長　森田　繁
大和スレート株式会社
代表取締役　浅田　勇夫
ヨツギ株式会社
取締役社長　細井　礼三
淀川産業株式会社
代表取締役　波岡　良三
◆八万円
理想科学工業株式会社北大阪支店
支店長　藤本　清
（追加合計）
◆五万円
アイサワ工業株式会社
取締役社長　逢澤　潔
株式会社アワヤ
代表取締役　若泉キクエ
安藤株式会社
代表取締役　安藤　博重
浅田鉄工株式会社
取締役社長　橋詰　巌
株式会社イナハラ
代表取締役　稲原耕三郎
株式会社井上
代表取締役　井上　清
印刷機械賀易株式会社
代表取締役会長　宮城荘三郎
有限会社猪飼弓具店
社長　猪飼　秀重
岡崎石油店
社長　岡崎　誠一
尾崎商事株式会社
代表取締役　尾崎房次郎
ガデリウス株式会社
社長室副本部長　田上　正
株式会社金喜商店
代表取締役　鈴木　章央
兼房刃物工業株式会社
代表取締役　渡辺　浩
橘高株式会社
代表取締役　藤井　照久
近畿カウンター株式会社
代表取締役　井上　龍男
株式会社北川鉄工所
取締役社長　北川　一也
久保木材株式会社
取締役社長　久保　弘明
興洋建設工業株式会社
社長　松本　巌
恒和化学工業株式会社
常務取締役　伊丹鋭二郎
サラヤ株式会社
社長　更家　章大
三昌商事株式会社
代表取締役社長　高橋　昭一
三陽繊維株式会社
代表取締役　青合桂太郎
三和パッキング工業株式会社
社長　足立　一郎
株式会社シーイーシー
社長　岩崎　宏達
シンワ株式会社
代表取締役　和田　豊治
株式会社自光モータース
代表取締役　岡崎　允
昭和コンクリート工業株式会社
代表取締役　村瀬　恒治
有限会社島田一心堂
社長　島田　武夫
島屋商事株式会社
代表取締役社長　磯西　將治
株式会社センジオート
代表取締役　平野　善次
株式会社タクマ
人事部長　神野　誠励
株式会社玉屋
代表取締役　竹田　瑛
株式会社仁科百貨店
代表取締役　仁科　省吾
米田技研工業株式会社
社長　米田　悦朗
大松株式会社
代表取締役　小澤　淳二
株式会社大和商会
取締役社長　中村　文雄
第一法規出版株式会社関西支社
支社長　細井　浩
テイコク株式会社
取締役社長　玉井　義郎
東洋ラジエーター株式会社
代表取締役社長　岩崎　宏
株式会社東一
社長　松田　悟男
ナビタス株式会社
取締役社長　平木　正之
株式会社中堀ソイルコーナー
代表取締役　中堀　和英
株式会社内外工芸社
取締役社長　桒野　定一
西村印刷株式会社
代表取締役　西村　高明
日本オフィスシステム株式会社西日本営業部
営業部長　引原　丈朗
日本基礎技術株式会社
取締役社長　田中　則光
日本自動車エンジニアリング株式会社
代表取締役　新木　芳世
阪神商事株式会社
取締役社長　森岡　宏夫
日立電子サービス株式会社
社長　伊沢　省二
日之出水道機器株式会社
取締役社長　浦上　定司
藤倉化成株式会社
取締役社長　加太　俊邦
株式会社福田組
取締役社長　福田　正
丸五基礎工業株式会社
取締役社長　石島　正康
株式会社松田木材
社長　松田　靖彦
株式会社萬字屋書店
取締役社長　小林　秀雄
株式会社アイエス
取締役社長　久保　弘明
株式会社北大阪営業所
所長　野村紘一郎
安田株式会社
代表取締役　安田　金治
山口友理化学製作所
社長　山口友治郎
株式会社讃宣
社長　長谷川賢次郎
ワイド印刷株式会社
社長　平井　元一
◆三万円
株式会社タカキベーカリー
代表取締役　景山　崇人
豊福石油店
社長　豊福　恒世
◆二万円
大阪ダイキン空調株式会社
取締役社長　井上　特夫
株式会社マエムラ
社長　前村　幸夫
株式会社焼売太楼
社長　飯尾　幸司
株式会社西日本営業部
営業部長　引原　丈朗
日本基礎技術株式会社
取締役社長　田中　則光
日本自動車エンジニアリング株式会社
代表取締役　新木　芳世
阪神商事株式会社
取締役社長　森岡　宏夫
日立電子サービス株式会社
社長　伊沢　省二
日之出水道機器株式会社
取締役社長　浦上　定司
藤倉化成株式会社
取締役社長　加太　俊邦
株式会社福田組
取締役社長　福田　正
丸五基礎工業株式会社
取締役社長　石島　正康
株式会社松田木材
社長　松田　靖彦
株式会社萬字屋書店
取締役社長　小林　秀雄
株式会社アイエス
取締役社長　久保　弘明
株式会社北大阪営業所
所長　野村紘一郎
安田株式会社
代表取締役　安田　金治
山口友理化学製作所
社長　山口友治郎
株式会社讃宣
社長　長谷川賢次郎
ワイド印刷株式会社
社長　平井　元一
◆三万円
株式会社タカキベーカリー
代表取締役　景山　崇人
豊福石油店
社長　豊福　恒世
◆二万円
大阪ダイキン空調株式会社
取締役社長　井上　特夫
株式会社マエムラ
社長　前村　幸夫
株式会社焼売太楼
社長　飯尾　幸司
株式会社仁科百貨店
代表取締役　仁科　省吾
米田技研工業株式会社
社長　米田　悦朗
大松株式会社
代表取締役　小澤　淳二
株式会社大和商会
取締役社長　中村　文雄
第一法規出版株式会社関西支社
支社長　細井　浩
テイコク株式会社
取締役社長　玉井　義郎
東洋ラジエーター株式会社
代表取締役社長　岩崎　宏
株式会社東一
社長　松田　悟男
ナビタス株式会社
取締役社長　平木　正之
株式会社中堀ソイルコーナー
代表取締役　中堀　和英
株式会社内外工芸社
取締役社長　桒野　定一
西村印刷株式会社
代表取締役　西村　高明
株式会社滋賀銀行千里会
幹事　安居　治雄

関西大学施設・設備拡充資金

◆一五万円
今西　文男（奈良県）
森　晄也（京都市）
◆一〇万円
青野　浩二（岡山県）
粟野　和男（藤井寺市）
安東　英明（豊中市）
荒川　彬（東大阪市）
荒木　由美（神戸市）
新井　信夫（岐阜県）
足立　暢也（豊中市）
明木　英治（山口県）
伊神　利美（山口県）
伊藤　千春（三木市）
伊藤　仁輔（高槻市）
伊藤　保男（三重県）
井田　弘仁（豊中市）
井上　光成（広島県）
井樋　正義（長崎県）
井本　智博（鳥取県）
五十嵐清一（滋賀県）
茨木　克征（神戸市）
岩内　健二（名古屋市）
岩崎　博章（大阪市）
岩本　洋子（大阪市）
今井　房雄（大阪狭山市）
今井　嘉一（伊丹市）
今富　則雄（大阪市）
石上　貞男（岸和田市）
石崎　武男（泉南市）
石橋　昇（大阪市）
池浦　孝弘（吹田市）
池本　寛幸（高石市）
板倉　照一（島根県）
飯田　修（石川県）
飯田　正志（神戸市）
入江　孝行（岡山県）
上田　広二（兵庫・津名郡）
上村　順二（奈良県）
植田　昭紀（京都市）
畝山　孝子（箕面市）
内田大三郎（富田林市）
梅木　学（貝塚市）
江藤　義成（西宮市）
栄沢良之助（高石市）
越智　邦泰（明石市）
小島　孝（京都市）
小西　政夫（三木市）
小林　健二（大阪市）
小林　康八（大阪市）
小林　祐七（豊中市）
崎山　務（横浜市）
佐藤　米子（高松市）
佐野　武夫（名古屋市）
斎藤　輝彦（三重県）
坂野　忠一（西宮市）
坂本　清次（宝塚市）
坂本　享史（尼崎市）
桜井　実（大阪市）
西條　政夫（羽曳野市）
斉藤　佐一（群馬県）
澤本　輝夫（愛知県）
下妻　基一（枚方市）
柴垣　勝（高槻市）
重藤　和秀（大阪市）
庄司　力（松原市）
庄司　和弘（尼崎市）
新谷　尚子（広島県）
清水　一法（山口県）
清水　徹雷（三重県）
清水　圓（富山県）
清水　幸雄（大阪和市）
清水　芳治郎（大阪市）
島　和哲（尼崎市）
島中　和弘（大阪市）
嶋岡　和男（大阪市）
杉原　司郎（大阪市）
鈴木　亀雄（大阪市）
鈴木　健司（愛知県）
鈴木鹿太郎（名古屋市）
鈴木美代子（愛知県）
関根　昌信（群馬県）
関本　安治（堺市）
関谷　義親（柏原市）
外崎　健（京都市）
空中　正志（岡山市）
高倉　孝一（尼崎市）
高坂　省爾（神戸市）
高谷　新也（大阪市）
高田　博（大阪市）
高橋　喜栄（尼崎市）
高橋　仁（兵庫県）
楯川　順一（大阪市）
鷹栖　和雄（金沢市）
谷川　義征（箕面市）
谷田　太一（豊中市）
谷地　弘聖（和歌山市）
竹本　克美（大阪市）
田口　稔（神戸市）
田中　順二（高槻市）
田中　弘良（愛媛県）
田中　三夫（大阪市）
田中　貢（三重県）
田中　源泰（八尾市）
田中　米吉（大阪市）
田中　和久（宇都宮市）
田村美知子（奈良市）
千々和良数（福岡県）
辻本　泰一（奈良県）
土田　孝清（大阪市）
寺尾多佳夫（岡山市）
寺田　哲宏（大阪市）
寺戸　譲（八尾市）
寺西　征夫（大阪市）
土井　俊二（池田市）
富永　真紀（寝屋川市）
富家　健雄（藤井寺市）
豊竹　愛子（大阪市）
永井壬子郎（京都市）
永尾　義則（和歌山市）
永渕　真一（佐賀市）
七里　敬三（河内長野市）
中尾　晃彦（和泉市）
中谷　勝彦（大阪・豊能郡）
中塚あゆみ（福井県）
中西　敬之（広島市）
中西　稔（大阪市）
中西　祐介（京都・竹野郡）
中濱　明雄（大阪市）
中前　俊久（東大阪市）
中村　勉（西宮市）
中村　俊夫（大阪市）
中村　朋子（奈良市）
中本　恵子（鳥取県）
中山　守一（香川県）
仲井　隆一（茨木市）
仲川　達也（神戸市）
長田　隆男（向日市）
奈良　鯛子（神戸市）
難波　慎次（大阪・泉南郡）
鳴海紘一郎（京都市）
小出　貢（広島県）
越智　邦泰（明石市）
大石　力（高槻市）
大崎　和義（広島市）
大田　崇（西宮市）
大太　正儀（西宮市）
大森　理司（岡山市）
加藤　武美（千葉県）
加藤　秀稔（愛知県）
梶原　由温（松山市）
釜親　英明（大阪市）
鎌田　健治（八尾市）
勝本　義明（兵庫・赤穂郡）
神田　延栄（新潟県）
川上　剛一（堺市）
川口　敏明（和歌山市）
川口　誠（西宮市）
川島　和男（岐阜市）
川島　弘（京都市）
片山　巧（四条畷市）
片山　誠広（大阪・南河内郡）
岸　正明（豊中市）
喜田　暁子（和泉市）
菊地　公男（福島県）
北川　泰藏（枚方市）
北野　勲（堺市）
木下満寿裕（神戸市）
木原　琢二（伊丹市）
木村　光之（愛知県）
久保田孝雄（滋賀県）
久保元　将（大阪市）
久米　康裕（加古川市）
桑原　稔（吹田市）
桑名　堯（宝塚市）
桒本　弘之（広島県）
工藤　二朗（伊丹市）
菊地　公男（福島県）
北川　泰藏（枚方市）
北野　勲（堺市）
木下満寿裕（神戸市）
木原　琢二（伊丹市）
木村　光之（愛知県）
久保田孝雄（滋賀県）
久保元　将（大阪市）
久米　康裕（加古川市）
桑原　稔（吹田市）
桑名　堯（宝塚市）
桒本　弘之（広島県）
工藤　二朗（伊丹市）
倉谷　正紀（大阪市）
越生由美子（神戸市）
近藤　英正（愛知県）
後藤　哲夫（石川県）
後藤　少助（神奈川県）
柳楽　卓爾（島根県）
二宮　康浩（大阪市）
西尾　清（箕面市）
西岡　和枝（大阪市）
西澤多可志（宝塚市）
西迺　高廣（松原市）
西宮　熙（奈良市）
西村　鈔司（和歌山県）
西村　敬造（宇治市）
西村　満（兵庫・多可郡）
西本　雅美（芦屋市）
丹羽　宏（岐阜県）
延与　勉（和歌山市）
納庄　胤明（神戸市）
野坂　貢弘（鳥取県）
濱元　敏伸（高松市）
羽田　昌司（広島県）
橋本　英雄（枚方市）
秦　洋一郎（西宮市）
端　孝俊（西宮市）
播磨　利久（大阪市）
馬場　国寿（交野市）
半野　三夫（交野市）
班目　昌司（神戸市）
桒崎　素一（神戸市）
濱本　勝行（兵庫・揖保郡）
濱本研三郎（姫路市）
林　弘美（松原市）
東山　勝治（三重県）
日高　芳朗（枚方市）
日野上輝夫（東京都）
比留間雅夫（東京都）
樋口　冨雄（吹田市）
尾藤　嘉偷（静岡県）
平井　敏宏（京都市）
平岩　武雄（大阪市）
平尾　信彰（香川県）
平谷　英雄（長野県）
平山　保彦（奈良県）
深町　繁生（箕面市）
船本　賢（石川県）
藤井　毅（広島県）
藤木　進（滋賀県）
藤田眞次郎（京都市）
藤田　正章（岐阜県）
藤原　起一（姫路市）
藤丸　博司（大阪・泉南郡）
藤本　英司（八幡市）
藤本　利利（兵庫・三原郡）
藤本日出男（明石市）
福井　寿夫（吹田市）
福田　嘉明（豊中市）
福永　勝則（西宮市）
細川　憲治（尼崎市）
穂井田和巳（岡山県）
朴井　晃（門真市）
堀江　英之（和歌山市）
寳定　眞一（東大阪市）
丸岡　信之（金沢市）
丸山　裕嗣（伊丹市）
松浦　邦弘（山口県）
松岡　延嘉（堺市）
松川　勝彦（広島県）
（以下次号）

団体

◆五七七万六〇〇〇円
関西大学天六同友会
会長　丸岡　武
（追加合計）
◆二〇四万八〇〇〇円
関西大学千寿会ゴルフクラブ
会長　橋本　昌夫
（追加合計）
◆一二〇万円
関西大学第一高等学校教育後援会
会長　橋本圭三郎
（追加合計）
◆三一万九〇〇〇円
昭和62年度関西大学幼稚園母の会
会長　大室　和代
◆二〇万四〇〇〇円
株式会社滋賀銀行千里会
幹事　安居　治雄

関西大学施設・設備拡充資金

◆一五万円
今西　文男（奈良県）
森　晄也（京都市）
◆一〇万円
青野　浩二（岡山県）
粟野　和男（藤井寺市）
安東　英明（豊中市）
荒川　彬（東大阪市）

おそばのおいしいお店、家族亭へお立ち寄り下さいませ
信州そば　家族亭
関西店　阪急三番街/ウメダ地下街/阪急32番街/ナビオ阪急/難波戎橋筋/ミナミ地下街/南OSプラザ/地下鉄住之江終点/江坂東急ビル/厚進茶木醫療北/高槻松坂屋/阪急川西能勢口駅前/国道171号西宮門戸陸橋西/阪急三宮駅西口/神戸ポートアイランド/堺高島屋/D.Dハウス/阪急池田駅2F/守口京阪百貨店/角田町（ナビオ東）
東京店　有楽町/渋谷/蒲田/池袋/新宿/荻窪/大森/北千住/八王子/川崎/日比谷
横浜店　ヨコハマルミネ　浦和店　伊勢丹
津田沼店　イトーヨーカドー　新潟店　伊勢丹
札幌店　丸井今井本店　浜松店　松菱

雄大な海岸美　緑豊かな山々
山陰の旅情＼香住海岸
新鮮な海・山の幸を料理！　懇親旅行、ゼミ旅行などお気軽にご利用下さい（海水浴の予約受付中/早目にどうぞ）
◆豊富な海の幸荒磯料理
◆高級和牛のふるさと但馬牛料理
◆冬の味覚かに料理（11月初～3月下旬）
その他ご予算に応じて料理致します。
山陰海岸国立公園（運輸省国際観光民宿）
海辺の宿　はまかぜ荘
香住生まれのOB宿院　寿彦（36学1商卒）
ご予約・お問い合わせはお気軽にどうぞ
TEL.07963-6-0773（香住駅から車で4分）
〒669-65　兵庫県城崎郡香住町下浜

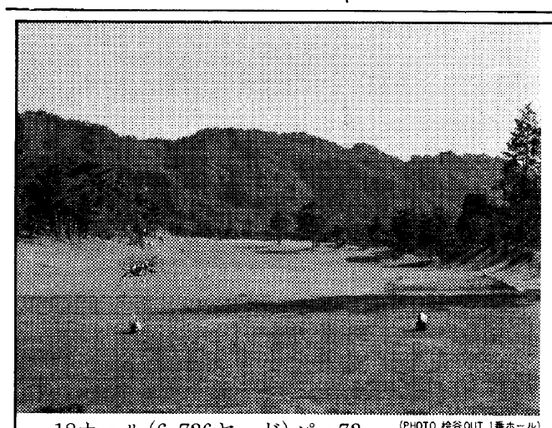
18ホール（6,726ヤード）パー72　（PHOTO 検谷OUT 1番ホール）
交通
●名神高速道路瀬田西I.Cからクルマで25分（約20km）●名阪道路伊賀一の宮I.Cからクルマで35分（約25km）●国道307号線・枚方より約75分、国道163号線・木津より約50分
日本国際連合協会滋賀県本部指定ゴルフ場
オレンジシガカントリークラブ
質の高いゆとりを育てています。
59年11月オープン以来、3年を経過し、コース状態も抜群。雄大な信楽の自然に広がる気品のあるコースとして、着実に名門の道を歩みつづけるオレンジシガカントリークラブは、プレイや憩いに、質の高いゆとりを育てています。
日頃のご支援に感謝を込めて—校友の皆様に特典
●平日に限り優待料金でプレーできます。
●直接エントリーをお受けします。氏名、卒業年・学部をお知らせ下さい。
●お申込み・お問合わせは、コース（0748-83-0111）まで。
関西スポーツランド株式会社
■コース　滋賀県甲賀郡信楽町宮町字檜谷1000番　☎0748(83)0111(代)
■大阪事務所　大阪市都島区東野田町2－3－24（第五京橋ビル5F）　☎06(353)2622(代)

New Motoring Wave　新技術を、ときめきに。　MMC 三菱自動車
GALANT
'87-'88 JAPANESE CAR OF THE YEAR
日本カー・オブ・ザ・イヤー受賞
触感がフォルムを熟成した。
触感が走りを熟成した。
触感が全身を熟成した。
この熟成が新しいグレードです。ギャラン1.8。
基準は人間の触感です。
THE INDIVIDUAL 4DOOR GALANT
PHOTO:ギャラン1.8MF ●主要諸元　全長4530mm・全幅1695mm・全高1430mm・総排気量1755cc・最高出力85ps※(ネット)/5500rpm・最大トルク14.1kg·m/3500rpm ※「ネット」とはエンジンを車両搭載状態で測定したものです。シートベルトをしめて安全運転を。
※1'86年11月1日から'87年11月9日までの1年間。日本カー・オブ・ザ・イヤー実行委員会主催。
お求め、お問い合わせは下記の大阪三菱自動車販売グループへ
■大阪三菱自動車販売(株)　☎(06)761－0151
■南大阪三菱自動車販売(株)　☎(0722)62－1321
優秀な人材を求めています。
お問い合わせは、☎(06)762－5651　リクルート部まで