54年度の校友総会

ゆかりの中之島公会堂で

10月28日に開催

昭和五十四年度の校友総会に、十月二十八日の日曜日、大阪中之島の中央公会堂で開催するよう準備が進められている。同公会堂は昭和十三年十一月二十日、従来の関西法律学校出身者、専門部、大学の各卒業者が大同団結し、「関西大学校友会」の旗のもとに、新しい活動に踏み出した〝ゆかりの深い会場〟。新生四十周年を記念し、数年後に迎える母校百周年を構想する「躍進総会」にならんことが期待されている―。

校友会新執行部は発足いらい、総務、事業、広報、組織、財務の五部で、それぞれ、校友会はなにができるか、なにをなすべきかを本格的に問い直し、昭和五十四年度の事業計画書案の編成作業を続けていたが、五月十日、会長、副会長、部長合同会議を開いて、内容を最終調整し、一応の原案を策定した。

この案は五月十八日の常議員会でさらに審議され、執行部原案にまとめられて、六月九日(土)午後二時から、大阪市都島区中野町、大阪リバーサイドホテルで開かれる第三十二回定例代議員会に上程される。

事業計画書案は、前文で母校百周年に対応する校友会の飛躍固めをうたい、事業として七項目の柱が立てられるもよう。

一、校友総会はゆかり深い大阪中之島の中央公会堂で。
二、機関紙〝関大〟の発行。
三、校友名簿業務の推進。
四、連帯の輪を拡げる組織活動
五、多面的な事業活動の推進。
六、会員の慶弔。
七、健全財政への転換。

発行所
関西大学校友会
〒564
吹田市山手町3丁目3番35号
発行人　神屋敷民蔵
電話 06(388)1121代表
振替口座大阪55594番

望遠鏡から顕微鏡まで
光学館
心斎橋店2階
メガネ大学堂
●京橋店 ●心斎橋店
●阪神百貨店 ●虹のまち店

指導・助言に六主事

動きだした体育振興策

体育振興に関する学長の諮問機関である保健体育委員会から出されていた答申案が、全学的に承認され四月からスタートした。学生の課外体育活動について、実技および健康管理面を側面から指導、助言する「保健体育主事」がつくられ六名の教職員が発令された。しかし、従来、「部長」であった教授が「顧問」に名称がかわったことなどから、OBの監督、コーチの間では懸念なしとはしないようだ。新しい〝関大の体育・スポーツ振興策〟を、新設の保健体育主事に就任した文学部・体育学教室の伴義孝・助教授に解説してもらった。伴先生はレスリング部の監督であり、また校友会広報部の副部長である。また、この振興策がより実りあるものに具体化することを願って、校友の二、三の監督の要請も併わせて掲載した。

伴助教授の解説

関大の二文字が新聞紙上を賑わさなくなって久しい。「体育推薦入学、関大来年から全廃」と各紙で話題になってから十年、関大の運動部は低迷の時代を歩いている。

昔日の黄金時代を知る関大マンは、誰もがジダンダを踏む。その低迷ぶりを一般紙のミダシに拾うと「名門校の体育会はピンチ・関大」(四十七年神戸)、「さびれる運動部・関大」(四十八年朝日)などなど…。どの論調も一様に関大の不振を分析し、当世学生気質をとりあげて、復活の多難さを指摘していた。

本紙・「関大」では「校友会顧問参与懇談会・スポーツ振興を要望」(四十八年)、「体育OB会・体育活動への提言」(四十七年)など、どれも母校の体育復興を熱望してきた。前記「提言」では、「体育活動の位置づけを明確にすること(そのため、必要な委員会を設置すること)」と大学当局への的確な要望が述べられ注目を集めた。

そのうち容易ならぬ事態に直面した。国民総疾病の八〇%は運動不足が原因だという。健康の危機が体育振興を要請した。そうした時、保健体育委員会は、昭和五十三年十一月、課外体育振興に関する答申を発表し、本年三月全学的な承認を得た。

課外体育活動の位置づけ

振興策の大要は、課外体育の生命教育的意義を重視し、大学教育の一環として助成し、体育会活動、同好会活動、行事的活動、自由時活動のそれぞれ目的志向別にあった適切な振興の施策をはかることである。体育会運動部を大学代表チームと位置づけ、その人間形成への期待を重視したことが特色となっている。

課外体育委員会

課外体育の助成をさらに検討する場として、独立した専門委員会が設置される。全学的な関係部署からの委員構成で、学外者の意見聴取もできるこの制度は、振興のための核となるであろう。

以上「答申」の内容を見てきたが、課外体育委員会に類する制度は多くの他大学で早くから機能して、その実をあげている。関大では遅まきの発足であるが評価できる。

一方、冒頭で述べた体育推薦の廃止は、大学改革の一環として決定されたもので、体育の重要性を無視するものではない。中谷元学長は「…本学は保健体育を重視し、…体育学部を新設」すると素案(四十四年)を発表している。また文学部は四十五年に体育学部(学科)調査委員会を置き、検討を進めてきた。これらの結論はまだ意に達する段階ではないが、こうした経緯のもとに体育振興を重視する大学当局は、昭和五十二年保健体育委員会を体育振興に関する学長の諮問機関として設置し、体育振興の総合的な方針を確立することになった。

今後の課題として、体育施設、健康管理、正課と課外の関連の問題をふまえ、全学的な視野での体育の振興がはかられることになっている。

やっと動きだした体育振興の具体化に期待したい。

指導体制の強化

具体的な施策は、従来の体育部長制を顧問制に統一、事務職員にも拡大して顧問(部)を置ける制度として位置づけ、顧問と兵に処遇を改善する。一方、指導者研修の場として体育会監督コーチ会が置かれ、振興推進の原動力となると期待されている。

保健体育主事

学生の課外体育全般に関し、実技と健康管理の一般的企画や相談のために主事制度が発足した。本年四月に発令のあった主事は、島田三平男教授、平原豊弘教授、伴義孝助教授(以上文学部・体育学教室)と辻見重行学生課長、村山弘第二学生課長、大津健造学生課主任の六名である。課外体育の指導助言の強化が実現化する。

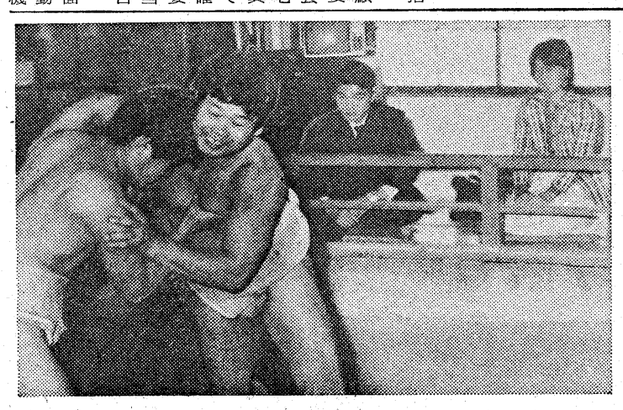

大津体育主事にみてもらい、土俵一途の稽古をつける川口監督

監督コーチ会で推進

部長が顧問では責任帰属に不安

苗村七郎・航空部監督(昭18経)の話

体育振興については、われわれ監督、コーチにも、まだ、まだ至らぬことが多いと思うが、今回の改革振興案で、各体育部の部長先生は顧問になられ、新しく任命された体育主事の先生方は、部の運営にあたって、どのような対処をされるのであろうか明らかでない。

たとえば人身事故などの場合、「体育部は課外活動なるため」として、直接手を下している監督、コーチに責任が帰せられるのだろうか。

もちろん監督、コーチは、当然人間としての責任は負うとしても、己の限度を越えた責任について大学当局は、どのように措置されるのだろうか、不安なしとしない。

振興策より合理的な入試改革を

川口浩・相撲部監督(昭40学一法・本学体育課主任)の話

毛沢東の体育語録の中に「身体が知識を学ぶ」という哲理がある。体育活動の重要性をほんとうに認識するならば、現在の知育偏重の入試制度でなく、知、体、徳の三位一体となった人材を幅広く求める抜本的入試制度をとらないかぎり「体育振興について」の答申に盛られた精神は生きてこないだろう。

体育OB会と協議して

松田秀司・水泳部監督(昭33学一経)の話

三月十七日の集まりが初の監督コーチ会であったらしいが、事前に会議内容の予告もなく、当日もこれといった資料もいただかず、話を聞くだけだった。いまだに体育振興の資料はいただいてない。もっと体育OB会と真剣に話し合って進めていく姿勢がほしい。

体育部の声を反映できる

梅崎義弘・アメリカンフットボール部監督(昭42学一法)の話

これまで体育部間には、これといった横の連絡もなく、それぞれの部が、わが部だけという小ちゃな範囲で、あれこれ苦心していたのが実情だ。これからは体育各部の統一した声として学校当局に反映することができるので、一歩前進。

新制度の肉づけを急ぐ

大津健造・保健体育主事(昭39学一経・学生課主任)の話

たしかに、学生部正化のための制度改革にもあるが、不測の事故の場合の窓口対策は立てておくべきでしょう。こんごは新設の課外体育委員会の運用が緊急の課題で、体育OB会の方々にもよくPRし、ともに実りある振興策に育てていかねばならぬ。

関大55年度の入試実施概要

本学は五月八日、五十五年度の入試実施概要を発表した。試験期日が学部で多少、入れ替わるだけで定員、試験科目などは本年度と変わらない。

【期験期日】
▽商＝二月一日▽工＝二日▽法＝三日▽経済＝四日▽社会＝五日▽文＝六日▽地方試験＝三月。

【試験科目】
◇法、文、経済、商、社会(一、二部)
▽外国語＝英語B▽国語＝現代国語、古典I乙▽社会・数学(政治・経済、日本史、世界史、地理A、同B、数学I)から一科目選択。
商は簿記会計(簿記会計I・II、ただし原価計算と工業簿記は除く)でもよい。
◇工
▽外国語＝英語B▽数学＝I、IIB、III▽理科＝物理I・II、化学I・II。

【募集人員】
◇第一部(昼間部)
▽法、文、経済、商、社会＝各六〇〇
▽工＝九二〇。
◇第二部(夜間部)
▽法、経済＝各二三〇▽文、商、社会＝各八〇。

関大人事

五月一日付

▽図書館長
文学部教授　大西　昭男
▽工学部教授
(神戸大名誉教授、工学博士)　田中　茂

行事と集い

●工学化学部工学科・応用化学科同窓会第2回総会　6月3日(日)　午後1時　関西大学会館
●自動車関大会総会　6月8日(金)　午後6時半　ミュンヘン南大使館
●東京支部総会　6月8日(金)午後6時　港区白金台　八芳園
●摂津支部総会　6月15日(金)午後6時　摂津市立社会福祉会館
●会計人クラブ総会　6月15日(金)　午後6時　新阪急ホテル
●天六同友会総会　6月16日(土)　午後6時　大阪郵政会館
●千成会創設20周年記念大会　6月23日(土)　マルビル第一ホテル

周揚氏らが来学

六月に中国から二代表団

中国の著名な文芸理論家、周揚(チョウ・ヤン)氏を団長とする中国社会科学院訪日代表団が、六月二十三日、関西大学に来学する。

一行は十名。周団長は中国社会科学院副院長。中国作家協会副主席。文化大革命の混乱期には、首に札をかけられて批判されたが、二年前に復活、現在では中国文化芸術連合会の副主席でもある。副団長の夏衍(シャーナイ)氏は社会科学院考古研究所長。関大では考古学・史学、文学、哲学の三分科会に分かれて、それぞれ一時間三十分の座談会に出席、さらに図書館で増田文庫、泊園文庫を見学、考古学資料室、東西学術研究所なども視察される。

一方、上海市学術交流友好訪問団(団長は復旦大学学長・蘇步青氏)の李国豪・副団長(同経大学長)ら一行五名は、六月四日、関大の工学部を見学される。

ごきげんさん

関大時代に悔なし

感激のストーム

福田　順一(昭23大法)

青春の大学祭

岸田　勲(昭27学一経)

大阪府知事が代わった。そして府庁の春の定例異動があり、校友の中から二人の新部長が誕生した。知事室長の福田順一さん(同和対策室長・府庁秀麗会支部長)と知事室広報長の岸田勲さん(衛生部次長・秀麗会幹事長・校友会常議員・総務部副部長)。まさに岸昌・新知事の目であり口であり足であるポスト。堅実な業務処理力を見込まれ、懇望されての就任と聞く。早くも動き出した岸府政、知事公舎の早朝開放からスタートだ。あわただしい中をさいて、ひとときお二人に母校・関大を語ってもらった。

福田　地元の大学ということもあって、関大と大阪府庁は、むかしから密接です。

岸田　知事部局一万六千余人のうち、校友は約千三百にのぼりますか！

福田　大阪人が持つ反骨というか土性骨と、関大の豪気な気風とに一致するものがあるんだな。

岸田　上級職にことしも五人入ってくれた。今は出先機関に配置されたんだが、保健所などに出て、府庁にこんな機関があったのか、こんな多彩な仕事をしているのか、とびっくりしていた。これをみても、まだまだ府政は、府民の心を的確につかんでいるとはいえない。

福田　関大は浪速の庶民の心が生み育てた大学、こんごとも府政に格別のご協力を願わねば。

岸田　広報ではいろんな印刷物を出しているが、案外マスターベイションに終わっていないか。関大の各学部の教授方に幅広い学識などもえて改善することが多いと思う。

福田　戦中時、予科に入ったとき豊津で下宿した。部屋数が十四、五室あった汚ない素人下宿だったが、先輩に善しにつけ、あしきにつけ教えてもらい、綿にしみるようにありゆるものを吸収していった日のことが忘れられない。

岸田　私は大学院だ。関大生であることを第三者にもメッチェンにも誇れたものだ。いま大学祭がないのは残念だ。OBで主催し、後輩に味わさせてやりたい。

福田　往時は吹田の町方もおおらかで、町中でストームなどしても温かくみつめてくれた。それだけにいまも、人間いくつになっても素直であれ、良心に忠実にと務めている。

岸田　講義の中であった、われなんじの中にあり、対応の倫理というのか、私なりに解釈して、つねに相手の立場に立って考えることをモットーにしてゆく。

府庁の廊下トンビの声を。福田室長はこのほどコンペで優勝。岸田広報長はクラブをふりだしたところ。ピンとキリの名コンビまちがいなしという。

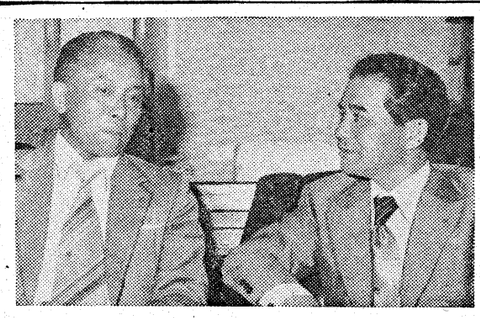

大阪府を語り、関大を語る福田さん(右)と岸田さん

卒業五年目も母校研究室で

中辻　武(昭50学一工)

学部卒業後五年目、大学院博士課程の最終年度に入りました。学会発表など研究に情熱を燃やす生活であると同時に、残念ながらいまだすねかじりの身です。たまには体力を培う意味で、研究室の学部生といっしょに万博テニスコートなどで汗を流しています。先日東京での講演会の帰路日光方面を回ってきましたが、心斎橋を歩いているような人通りでした。時にはこのような楽しみもありますが、日々の大半は研究のことで頭がいっぱいです。先輩・同期の諸氏も忙しい毎日を送っておられることと思いますが、母校の近くへ来られたさいには、ぜひお寄り下さい。大学院工学研究科博士課程、後期課程、機械工学専攻、機械設計研究室。

機械室で頑張る中辻君

アルバムに今昔の感が

植田　完治(大15専法昭7大法)

古いアルバム帳をめく・三十名の集いで、さながっていたら、校友会大阪支部の昭和八年秋の総会で名張の赤目四十八滝に行ったときのものが出てきた。

現在は卒業生も多くなり、支部その他の組織も二百五十余にも及ぶ、目ざましい活発な校友活動であるが、当時は朝鮮、台湾、大連を合わせて十三支部で、地元の大阪支部は、校友有志のほか法人の理事者、学長、教職員講師も参加されて、いつも百二、三十人の集まりだった。

機銃掃射を受けた私の関大

永田　英一(在学生の父)

「私と関大」といっても、私は関大の卒業生ではない。

私が関大の門をくぐったのは、昭和二十年五月三日であった。私は現役兵として当時、楠部隊という西部軍の兵舎になっていた関大に入隊したのである。

年齢は数え年二十歳、今の満年齢では十八歳であり、大学一年生くらいの年齢だった。

本館というのであろうか、玄関が円筒型になった建物の、教室に使われていたと思われる板張りの床に、わら布団を敷いたところが営内班であった。

毎朝グラウンドで点呼があり、遅れた者は空き腹をかかえて、グラウンドを五周走らせられたり、夜の点呼の間まで一瞬の休むひまもなく鍛えられたことは、三十数年たった今でも、ついこの間のように思い出される。

当時は、もう終戦も近く、大阪は連日のように空襲があり、関大兵舎にもグラマン機が低空飛行で機銃掃射し、校舎の間にあったコンクリートの溝の中に飛び込んで危うく一命を助かったこともあった。

関大の裏山の方は、確か佐井寺という地名だったと思うが、農村で、所々に用水池があり、演習のあい間に、その池で泳いだりしたのが僅かに楽しかった思い出である。

関大年史には書いてなかったと思うが、そんな歴史の一ページが関大にはあったのである。そんな思い出を持つ関大に娘がお世話になることになったのも、不思議な縁と思う。

(教育後援会の会報から転載)

春の叙勲者

四月二十九日付で五十四年春の叙勲者が発表された。日刊新聞の紙面などを手がかりに校友会事務局でまとめた本学関係者を掲載する(敬称略)。多くの調査漏れもあったと思います。校友の皆さんのご協力で補足完実を図りたい。

◇勲二等瑞宝章
▽子原　一夫(昭8専二法・元函館地検検事正、公証人)東京都立川市砂川町三〇〇八番地四。
◇勲二等旭日中綬章
▽中藤華太郎(昭10大法・元大阪地検刑事部長、弁護士)箕面市大字粟生外院ロ二四八。
◇勲二等瑞宝章
▽中井　駿二(関大名誉教授)横浜市港区六浦町二七七六。
▽藤本　亀(大14専法・山陽放送㈱社長)岡山市住吉町二一四八。
◇勲四等旭日小綬章
▽平井　孝道(昭8大哲・此花学院高校理事長)大阪市生野区勝山通り南二一六ー三八。
◇勲四等瑞宝章
▽岸井　八束(昭7大法・弁護士)池田市姫室町二二ー四。
◇勲五等双光旭日章
▽枝広　悟(昭6専法・税理士)大阪市住之江区住之江三ー一〇。
▽岸本　芳夫(昭4専法・弁理士)八尾市山本町南八ー九ー一七。
▽佐々木洋士男(昭7大経・税理士)枚方市中宮西之町八ー六。
▽藤原　忠義(昭7大法・弁理士)池田市石橋四ー三ー八。
◇勲五等瑞宝章
▽逢坂　勝見(昭11大商・公認会計士)吹田市千里山西二ー四一。
◇勲六等単光旭日章
▽松本　石翠(昭8専三経・大阪市ボーイスカウト連盟)大阪市東住吉区東鷹合町一ー三六。

千里眼

前号・二七五号の「新執行部と五部長の抱負」を受けて、久しぶりに多くの投書〝千里眼〟が寄せられた。

洋上、山上校友会総会を

新執行部の陣容と、そのご抱負心強い限りです。

総務部には、校友会による事修学校経営、殖国学徒慰霊と洋上または山上校友総会のご検討を。

事業部には、出版事業とくに校友自費出版への協力態勢、朝食会あるいは夕食会、機関紙上での通信販売等による〝収入〟増策を。

広報部には、支部等の催物予告記事の充実と、統一報告書などによる報告の定型化、〝案内広告〟の新設、暮らしに密着した「四百字随想」の募集を。

組織関係では、私の所属する川西支部、志学会とも最近は休眠状態で恥ずかしいが、各級別、現旧議員、首長の親睦と情報交換、政策懇談交流のための組織づくりを。

これらの諸案は、必ず財政の確立にも寄与すると思考します。三宅　啓正(昭31短一)。

校友相集う学園清掃運動を

天路を翔けて母校の空を、熱帯の孤島ラバウルで思い続けた心境は、三十余年後の今も変わらない。

一、好事門を出ず。美談、善行などは蔭隠れとなり易いもの。学生、校友等の表彰制度の一層の拡充強化を図れ。

二、学生、校友が相集う学園の清掃運動をやっては。労働奉仕によって一体感を養う。

三、結婚式場の設置を。大抵の大学にはある。

四、スクールカラーあるいはスタイルの統一を。統制美が欲しい。

五、僻地、遠隔地に分校あるいは付属中・高校を設置しては。

住所変更と地域支部の直結を

淵博(昭6大法・弁理士)。

関大新聞第一七五号で、地域支部一〇六を数えることを拝読し、校友会の隆盛一途のご発展は一同慶の至りです。ただこれら下部組織の存在について、〝知る人を知る〟、あるいは〝無関心なものを拒む〟というものではないでしょうか。と申しますのは、小生昨年九月に吹田市青山台四丁目二九番一号に居住し、校友会本部あて住所変更をしましたが、吹田支部(所変更をしたことは否めませんが、その対策に大幅な教員増をはかるにしても、特に教学面で慎重を要することは、教員の資質と能力の問題であろう。教学の自治は大学自治の中心であり、他の何人も干渉しえない領域だけに〝選良〟の自治こそが全関大人の望むところであろう。(あ)

尊の要

山本　黨(昭28学二商)

過去三十年来の日本の私立大学の最も顕著な特色は経済成長とともに激増した大学生入口の激増と、その学生の八割を抱えることになった私学で教学の質的な低下、および私学独自の教育研究の特色が拡散稀薄化したことで、本学も例外ではないという(中学長談話・一月十三日付関西大学通信掲載)▼そこで中学長は教学の質的向上十本学の建学精神と学風に則り、これを今後の関大の教学に生かして発展させることで、焦眉の急を要する達成目標と指摘し、この際大英断をもって教職員の大幅増員に踏みきるべきだと述べておられる▼戦前の卒業生には現在の学生数増大によるこの教学上の深刻な問題は、想像もしがたいが、現在本学の教授は二八〇人、助教授二二〇人、専任講師、助手など専任教員の総数が五〇八名と聞くと、これまた戦前の比ではない増加ぶりとの実感を生じる。それでもまだ不十分というのだから大学の巨大化ぶりがわかった気になる▼それにしても、戦前の学部の恩師を思い起こすと、専任の方は僅かだけで、ゼミまで旧帝大の先生方のお世話になったりしていた。いま風にいえば、非常勤講師として頂いていたのだろうが、著名な先生ばかりで、その名講義ぶりや教育への熱情は、いまも忘れられない▼たしかに戦前は学生の数は少く、学部の三年間は現在の専門課程より一年長い。専門部から学部に進んだ者では、在学中に司法、行政試験に合格する者もあった。それに当時は苦学しないまでも、みな親にたのんで大学まで進学させて貰った学生ばかりで、当節のように親に頼まれて来る者はいなかった▼大学も学生も大幅に数がふえ〝大衆化〟の中で学風は稀薄化し、教学の質も低下したことは否めまいが、その対策に大幅な教員増をはかるくく方法をご検討下されば幸甚。

カタノヨイ　カタノコラヌ　カタノクズレヌ　カタノ洋服店
最高のおくりもの　カタノ紳士服
片野洋服店
大阪市東区北浜三丁目北浜通
電話大阪(231)〇五六五ー七
大阪駅前店　第一生命ビル　専門大店
電話　大阪(341)〇七九二
上六近鉄百貨店紳士服サロン　テーラーカタノ

ニーズにマッチした商品構成
バース・ハンドバッグ・カバン専門卸商社
株式会社　廣島屋
取締役社長　藏田廣造
(昭25学1経)
本社　〒541 大阪市東区博労町1-26
TEL 06-261-2431(代)
営業所　大阪5・東京1

会計事務所各位
JDL会計事務所専用コンピュータ
―端末機ではありません―
¥46,000/月
コンピュータ価格の常識を打破した"JDL 208 model 1"。
発表以来半年ですでに500人の先生方がご愛用です。
毎月の使用料は、なんと従来の約1/3。わずか46,000円です。もちろん、会計業務を十二分にこなす高性能。会計事務所の必需品としてお気軽にお使いいただける、まさに、一事務所一コンピュータ時代に対応した画期的マシンです。
JDL 208 MODEL 1
JDL 208 モデル1 会計事務所用プログラム
●合計残高試算表●総勘定元帳●経営分析表●比較貸借対照表●月次比較損益計算書●資金繰実績表●決算報告書●青色申告書●補助簿●減価償却明細表●給与・賞与・年末調整●販売管理システム
お問い合わせは
株式会社デジタル
本社　〒542 大阪市南区安堂寺橋通2丁目33番地 新岡ビル ☎(06)261-2755代
京都営業所　〒600 京都市下京区七条通烏丸西入 山本ビル ☎(075)371-6407

SANYO
センサースイッチ
(1日10000歩でも少ないくらい…しっかり歩いて運動不足解消)
歩くことは人間のおこなう運動の中で、もっとも効率のいい運動です。単に健康を維持するだけでなく、運動不足からくる病気の予防や治療にも重要な役割をします。そこでサンヨーのテクテク。電卓に歩いた数と距離がわかる歩数計をつけました。おなじ持つなら健康づくりに役立つものを、あなたもどうぞ。
(ポケットにいれておくだけ…あとは自動的に数えます)
歩幅を電卓におぼえさせてください。たとえば75センチなら0.75を表示して歩幅一入のボタンを。あとは、センサースイッチをオンにして、ポケットにいれるだけ。(歩数/m)のボタンをおせば歩数が表示されます。10001なら、それまでの歩数は10001歩というわけ。もう一度(歩数/m)のボタンをおせば7500.75メートル歩いたという数字が出てきます。
CX-7250H
標準価格 7,950円(手帳ケース付)
●リチウム電池採用で連続使用約8,000時間●オートパワーオフ方式
●8ケタ表示●四則、定数、ペキ…豊富な計算機能●薄型ミニサイズ
●寸法…7.5(薄さ)×50(ヨコ)×102(タテ)mm●軽さ…50g
※計算機として使うときには、歩数計部は働かないので、いつでも安心して計算ができます。
サンヨー 歩数計付電卓 テクテク
●お問い合わせは… 〒570 守口市京阪本通2-18 TEL06(991)1181 三洋電機株式会社
きょうはどれだけ歩いたかな?
歩数を数える電卓 新発売!

ダイヤモンドホーローバス製造元
各種大型プレス・製缶事業
赤井物産株式会社

高級染料及び中間物製造販売元
神戸化学工業株式会社
大阪興業株式会社
新東生コンクリート工業株式会社
取締役社長　赤井常隆
本社　550 大阪市西区北堀江一丁目一ー一八 電話大阪(五三八)代表三六二一ー六番
支店営業所　東京・名古屋・福岡
工場　静岡・川西・神戸

北から・南から　各地支部だより

横田先生を招いて 初の研修会開く

大阪府下自治体懇　百五十名が参加

大阪府下関大自治体職域懇談会（代表世話人、篠原昭三・府企業局次長）では、校友の知的連帯を深める〝会員研修〟を企画、初の行事として、五月十二日（土）午後一時から府庁別館講堂で文化講演会を開催した。府庁校友をはじめ大阪、吹田、豊中、高槻、茨木箕面など二十自治体から百五十余名の会員校友が参加した――。

講師は、わが国における古代史の泰斗であり〝関大史学〟生みの親の一人として今日を築かれた文学博士の横田健一先生。「古代史の謎とロマン――大安萬侶の墓誌をめぐって」と題されての講演。

代表世話人のあいさつ、司会者からの講師のプロフィール紹介に続いて、横田先生の登壇である。銀髪が増えられたものの、持ち前の温顔をほころばせながら、若々しい声で、校友たちを古代史の世界へと誘っていかれる。

公務員と古代史のロマン！一見珍妙な組み合わせであるが、聴衆の反応は敏感である。古事記の世界の大らかな性の記述の解説から、一転して現実の政治家が登場する。

「……太安萬侶の人骨から年齢を推定すると四十代でしょう。マアルイ顔をして、背丈は一五二㌢このほど日本に来た中国の鄧小平さんのような人……」。

こんな話が、おもしろくないわけがない。古代史の舞台に出る人物像、年代的背景をはじめ、墓誌が語る数々の謎とロマンが、心にしみこんでいく一時間だった。

終わってパーティー会場へ。樫本校友会長のあいさつ、村上同副会長の乾杯で懇親会が始まる。のどをうるおした校友たちは、母校の地元、大阪のそれぞれの自治体での健闘を賛え合い、誓い合っていた。

校友と母校とのつながりをタテ糸とし、自治体間の連帯をヨコ糸として、大阪の壮大なロマンを描いた織物に取り組もう……。そんな気慨が渦巻くなかで、道遥歌のメロディーが流れ始めた。（泉田記）。

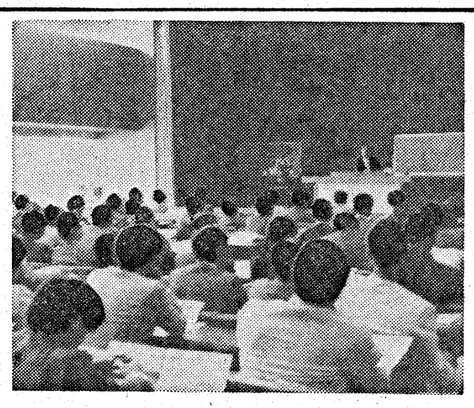

横田先生の名調で古代のロマンに酔う

支部長に西口国分寺管長

大淀支部の再建総会

待望の大淀支部の再建総会は五月十一日午後六時から天六学舎二階会議室で、村上精三校友会副会長、神屋敷民蔵同事務局長、吉田功区民室長を来賓に迎え開催された。出席の支部会員二十六名。

元法人評議員・宮崎幹大氏（昭25学一政）の司会で、西口公教支部長代行（昭和10大法・国分寺管長）から「今回の再建の原動力となった若い世代の力と感覚を、せひ活動の中心としたい」と挨拶があり、乾昌明幹事長（昭29学一法）の経過報告を了承した。村上副会長の発声で乾杯、和やかなパーティとともに議事に入り、支部長に西口氏を、顧問に郷栄作（昭9専二商・公認会計士）、宮崎両氏を委嘱した。

全く打ち合わせのない役員選挙のため、再度推された乾幹事長が、新しい躍進のためとして、支部再建にあたって貢献のあった橋野夏明（昭39学二法）、阿藤英士（昭40学二経）、橋本弘士（昭33学二経）の三氏を、幹事長、副幹事長に推薦し、あわせて固辞する三氏に対して、就任を会員一致で重ねて懇請するというハプニングもあった。

副支部長には乾、山本富和（昭25学二法・酒類販売業）、岸本収（保険代理業）の三氏が就任し、出席者全員が幹事として支部組織の拡大のため努力することを申し合わせた。

役員選出の過程の中でも、魅力ある支部運営について話がはずみ、神屋敷事務局長からも全面的援助を惜しまぬ旨の励ましがあり、まことに意を強くするものがあった。

本文で割愛した出席者は次の通り（○印は地区代表幹事。地域校友の連絡をまっています）

七野克美　○青戸清三　宮坂洋介　笘原英俊　福本昌徳　○上田仁司　○大場正道　池辺直市　鳥山巌　○梅北隆登代　○古谷弘明　○有馬健次　前田康雄　○世良博重　山本延親　後藤隆　西上光信（乾記）

若い世代の力と感覚を結集して再発足した大淀支部のみなさん

情操を高めた

箕面市役所・教委・教育次長　高田明氏（昭33大法）の話

自治体懇談会も総会を二回聞き今回は待望の初の研修会。組織が確立してきた証左といえよう。第二回総会の広田君美先生の講演は「職場の人間関係」というタイムリーなものだが、今回の横田先生はアカデミックなもの。いやがうえにも情操を高めた。

藤井寺市役所・職員課長、国下和男氏（昭39学一東）の話

わが市で修羅が発見されていらい古代史にひかれていた。市役所には十六名の校友がいるが、私だけ参加した。こんごも続けてほしいものだ。

寝屋川市役所・秘書課長、土肥忠幸氏（昭32学一経）の話

地方自治体の研修といえば地方自治法など、これまで範囲のせまいテーマにかぎられていた。市民サービスの心がまえを一層深めるためにもあらゆる教養がいる。とくに今回は、各支部の世話人とか役員にかぎらず、いろんな世代が集まったことは成功だ。

次は市民のために

和泉市役所・教委・指導部次長　竹田明郎氏（昭33学二商）の話

ひさかたぶりに横田先生のお話しをうかがい感銘深かった。校友会にお願いして、こんどは市民の文化的水準を高めるための研究会も開いてゆきたいと思う。

大阪府中河内府民センター、南口明由氏（昭52学二法）の話

泉田康親センター次長に誘われて出席した。まだまだ若い同窓がすくない。いまは、あらゆる機会をもとめ勉強したい。

富田林市役所・土木課、前田一光氏（昭49工管）の話

工学部出身だが日本史には興味であるので出席した。若い校友にとってありがたい会だ。単に飲み食いの郷愁の会では、あまり出たくない私も、こんな運営なら大賛成だ。

豊中市役所・総務部次長、田中貞雄氏（昭33学一法）の話

講演一時間は、あまりにも短かい。佳境に入ったところで終わり残念だ。あとの懇談会はいらないぐらいだ。こんどテーマをもっと幅ひろげ、いろんな人の歩いた人生観を勉強してゆきたい。

自己啓発の場に

柏原市役所・水道部、青山吾郎氏（昭48学二法）の話

自治体職員の自己啓発の場というと、下からの要請された研究会が多いが、今回は校友という横の盛り上がりで生まれたユニークなもの、ますます立派に育ってほしい、私も参加し続ける。

実践的校友会論

運営システムの確立を

〈4〉　木下　忠夫（昭8大商）

批判の荒波をくぐってない意見はひよわい。反論の出ない審議では会議とはいえない。つねに建学の精神をふまえた母校・関大の発展を願い、このためには一人でも多くの校友が、校友会の連帯の輪の中に入ってくる、システムの確立を訴え続けられている木下忠夫・京都支部長に登壇していただいた。

校友会は法人と同体のものであることは間違いないが、密接な関係にあっても、同心の同体であってはいけない。異心の同体であるべきであろう。校友が在学中に体得した建学の心をかみしめて、母校へのよき理解者、よき協力者として法人をバックアップするのは当然であるが、ときには純粋な愛校心からの、厳しい批判を率直に述べることも必要だと思う。

例えば、関大一高のこと。三十余年たった今日も、なぜ二高、三高と他大学のように続かないのか、といった疑問の提起などがあってしかるべきであろう。

この意味から校友会の副会長、部長といった方々は、法人の理事とか監事などは兼任さらないのがよいではなかろうか。法人評議員と校友会常議員の兼務もさけるべきだろう。私もかつて両者を兼ねたが、意見などを述べた場合、真意を誤解されたことがなかったとはいえない。しかし、校友会から評議員候補を推薦する制度自体が、わるいといっているのではない。また校友会長だけは、校友会と法人間の意思疎通を図るために理事を兼務されることはよい。

校友会にあって、十六万校友の親睦を図ることを通じて、母校の発展を組織としてバックアップする校友、一方に法人評議員として関大の隆昌に尽される校友、それぞれの立場で意見が出し合われてこそ、堅実な施策も生みだされる。それだけにとどまらない。両者の明快な分離は、教職員の心に、いたずらな〝校友会アレルギー〟の疑惑を解消させたろうし、校友にとっても、兼務者がなくなることで相当数の方が、常議員または評議員に浮かびあがってくることになり、活動校友数が増えることになる。

次は校友会の役員選考のシステムである。会長選出方法については、過日の臨時代議員会で、新執行部の皆さんに、研究方をお願いしたので今回はおき、代議員の選考にしぼって考えてみたい。

地域支部長として、母校のため有為な方だと思慮し、毎回推薦するのだが、人物としての評価でなく、二万円の終身会費が未払いであるとか、校友会の会議への出席率が悪いといった形式水準だけで門前ばらいされることが、あるやに思われる。

ある程度の基準は、組織体である以上、必要でありましょう。しかし本来、代議員は任命するものでなく、お願いするものでしょう。委嘱とは「まかせ、たのむ」ことです。まず地域支部長、職域等の責任者、学校当局者から、識見、人物を中心にリストアップしてもらう。このあと事務的調査の段階で、たまたま終身会費の未納ならば、払い込みを勧奨し、出席日数が不足ならば、校友会長ら首脳役員がお願いして答えをだすぐらいのキメ細い配慮が肝要でなかろうか。出たい人より、出したい人を、である。

例をあげよう。先輩に一流企業のトップがおられる。校友会をぜひお願いしたいと頼んだところ「好きなようにやらしておけよ」の答えがかえってきて愕然としたことがある。この方が入社十数年は仕事で一生懸命であったろう。とても校友会どころでなかったようと思う。若い時から学校を、校友会をといえる方は自由業の方か、個人経営に人にかぎられるだろう。しかし、この社長さんにも、課長時代、部長のときがあったはず。なぜ、その頃に声をかけなかったかと悔まれる。

新人発掘の支えとして、常議員三期、代議員は四期といった任期制限を考えるのも方法だと思う。といって、従来の役員諸氏を非難しているわけではありません。利得の全くない、奉仕の活動には頭がさがるばかりです。といって、「好きなものにやらせておけ」になっては母校に対する重大な落度にもなりかねません。

新しい人が交代して出てくることによって、新鮮な意見も湧き出るものです。一人でも多くの校友が、全校友十六万が参加する校友会へ、声高にいってもダメでしょう。運営のシステムにチエを出すこと。具体的には役員の「互選」の実践につきましょう。

建学者の像を前に感慨深い木下さん

五新人を温かく激励

大阪府庁秀麗会歓迎会

会員校友千二百余名を誇る大阪府庁秀麗会では、ことしの新人歓迎会を四月二十日、大阪市内の「以和貴荘」で開いた。

全国各地から八四九人が応募した府庁上級職採用試験の合格者はわずかに二十八人。うち五人が本学出身者。研修期間も終わって配属（今年度から全員が出先機関の勤務から始めることになった）が決まったのを機会に、恒例の集いとなったわけである。

秀麗会の役員、各部の幹事、世話人を、卒業年次別に昭和二十年代から五十二年度までを組み合わせた二十人が出席、岸田勲副幹事長（昭27学一経・知事室広報長）が先輩代表として、励ましの言葉を述べた。

フレッシュマンたちは篠原昭三幹事長（昭29院修　法・企業局次長）らに、自己紹介と抱負・決意を表明した。続いて全員からの〝十分間演説〟のリレーが始まる。

12名の副支部長誕生

枚方支部が復興の総会

枚方支部復興の総会が、天皇誕生日の四月二十九日午後四時から京阪・枚方公園駅近くの「楽々亭」で開催された。中学長、樫本校友会長らを迎え、延二百余名が参加して盛会だった。かつては輝かしい歴史を誇った支部も、ここ十年以上、音無しの構えだったが、若手校友が吉田一郎支部長（昭8大法）を補佐し、今回の運びとなった。

総会は武藤晴彦会員（昭51学一商）がリーダーをとって学歌を斉唱、物故者に黙とうを捧げる。懸案の会則改正、役員改選の両議案も、白川満男会員（昭33学一法）の当を得た説明と、大中清一会員（昭11大法）の名議長ぶりで、混乱もなく可決された。

再選された吉田支部長の「支部の隆盛を期するためには若い力の結集が必要」との意向をうけて、副支部長は前代未聞の十二名の構成となり、幹事長には白川会員が選出された。

総会を締め括るにふさわしい、中学長の祝詞と母校の近況報告を聞く。「私学には私学の使命がある。リトル東大、疑似京大であってはならない」との力強いお言葉を一同、感銘深く伺った。

記念撮影を終えて午後二時から第二部の懇親会へ。会員の好意で集まった総額三十数万円にものぼる福引景品をならべ、田村卓郎会員（昭34学一英）の名進行で和気あいあいの宴が続く（英田記）。

十二名の副支部長は次の通り。

西田　秀吉（昭10大法）
大中　清一（昭11大法）
名越　日月（昭11大法）
坂本　龍夫（昭14専一商）
養父　一郎（昭16大法）
田村　卓郎（昭34学一英）
好住　隆志（昭34学一経）
英田　英道（昭35学一経）
大谷　豊一（昭35学一経）
血原　進（昭42学一商）
若林　佑子（昭33学一法）

兼幹事長
白川　満男（昭33学一法）

阿倍野支部役員会

阿倍野支部では四月七日、料亭「広田家」で役員会並びに大丸昭典副支部長の市議当選祝賀を兼ねて懇親会を開いた。

小島支部長から会の今後の運営について、これまでも実施してきた席上講演など、参加者の増加策について提案があり、大丸氏に対しては祝意を表させた。

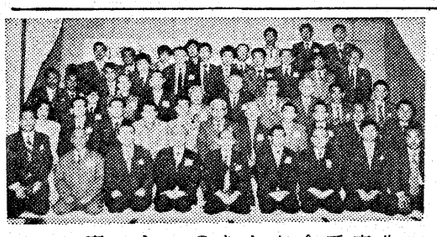

十年ぶり復興の集いにわく枚方支部のみなさん

秋の総会は〝大学祭〟へ

春秋会が春季総会で決める

春秋会（十四年旧制大卒の同期会）の春季総会（写真）は四月二十日、大阪キタの東洋ホテルで開かれ、三十一名が出席した。

吉田勝・幹事のあいさつのあと、卒業後満四十年を迎えた春秋会の秋の総会について、山本寅之助・幹事からの「久しぶりに母校を訪ね、大学祭を家族ぐるみで参観しよう」という案を全員賛成。はがれの梵鐘を吉野の古刹に寄贈した奥羽製鋼社長の森正治君＝関大二三月号に掲載＝がマイクの前に立ち、「ただ単に〝はがね〟で作った鐘では半鐘の音しか出ない。母校工学部の技術陣の協力を得てやっと釣り鐘特有の〝余韻嫋々（じょうじょう）の音色〟を出すことができた」と披露。

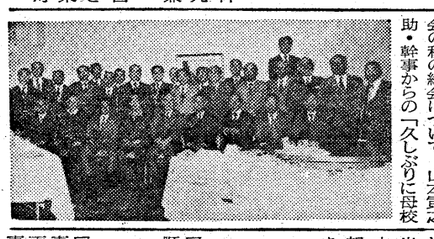

菅実に総会を重ねる西成支部のみなさん

大阪府庁人事異動、

―課長級以上・本学関係分―（五月十日付　カッコ内は前職）

【部長級】
▽知事室長（同和対策室長）福田順一（昭23大法）▽知事室広報長（衛生部次長）岸田　勲（昭27学一経）

【次長級】
▽監査委員事務局次長（農林部参事）上田幸雄（昭28学一法）▽企画部同和対策室次長（教育委員会事務局総務課長）村田和三郎（昭27学一商）▽企画部参事（放射線中央研究所総務部長）下中融（昭28学一法）▽土木部参事（福祉課長）南木馨久（昭26学一経）▽福島府税事務所長（阿倍野府税所長）上田万年（昭25学一法）

【課長級】
○総務部▽職員課参事（企画参事）幸田　豊（昭31学一法）▽用度課参事（救急医療情報センター所長）山形完（昭25大経）▽寝屋川自動車税事務所長（東大阪税務次長）田中龍之助（昭26学一経）
○企画部▽企画室参事（統計課長）横山清美（昭30院修法）▽青年対策課参事（教育代理）野瀬通雄（昭33学二国）▽同和対策室調整課長（同対調整参事）上原利夫（昭31学二法）▽同和対策室調整課参事（青少年対策代理）向井忠夫（昭27学一政）
○生活環境部▽消費生活課参事（建築監理参事）中沢正行（昭27学二経）▽公害室公害対策課長（用度参事）田村泰二（昭30院修法）
○衛生部▽員数健所長（水道上水代理）箱柳政一（昭27学一商）▽救急医療情報センター所長（中宮病院医事課長）森本栄一（昭27学一法）
○農林部▽農政課長（企業経理課長）井上光雄（昭25学一経）
○労働部▽労政課参事（職業訓練代理）上田　敏（昭40学二法）▽職業対策課参事（建築監理代理）岩網浩一（昭27学一商）
○土木部▽土木監理課参事（土木監理代理）荒池　健（昭29学二法）▽港湾課参事（企画代理）熊谷隆（昭34学一法）▽収用委員会事務局次長（公園課長）佐野日出雄（昭25学一経）▽池田土木事務所次長（枚方土木次長）長谷川隆（昭25専一商）
○建築部▽建築振興課長（港湾参事）岡本皓司（昭27学一法）
○議会事務局▽総務課長（企業監理課長）石原速美（昭30学一経）
○教育委員会事務局▽総務課長（教職員課長）岡本文男（昭31学二政）▽保健体育課参事（保健体育代理）八木俊三（昭25学二経）
○監査委員事務局▽監査第一課長（監査第二課長）秦　敏夫（昭25大法）
○総務部▽職員課参事（企画参事）幸田　豊（昭31学一法）▽用度課参事（救急医療情報センター所長）山形完（昭25大経）▽寝屋川自動車税事務所長（東大阪税務次長）田中龍之助（昭26学一経）
○企画部▽企画室参事（統計課長）横山清美（昭30院修法）▽青年対策課参事（教育代理）野瀬通雄（昭33学二国）▽同和対策室調整課長（同対調整参事）上原利夫（昭31学二法）▽同和対策室調整課参事（青少年対策代理）向井忠夫（昭27学一政）
○生活環境部▽消費生活課参事（建築監理参事）中沢正行（昭27学二経）▽公害室公害対策課長（用度参事）田村泰二（昭30院修法）
○衛生部▽員数健所長（水道上水代理）箱柳政一（昭27学一商）▽救急医療情報センター所長（中宮病院医事課長）森本栄一（昭27学一法）
○農林部▽農政課長（企業経理課長）井上光雄（昭25学一経）
○労働部▽労政課参事（職業訓練代理）上田　敏（昭40学二法）▽職業対策課参事（建築監理代理）岩網浩一（昭27学一商）
○土木部▽土木監理課参事（土木監理代理）荒池　健（昭29学二法）▽港湾課参事（企画代理）熊谷隆（昭34学一法）▽収用委員会事務局次長（公園課長）佐野日出雄（昭25学一経）▽池田土木事務所次長（枚方土木次長）長谷川隆（昭25専一商）
○建築部▽建築振興課長（港湾参事）岡本皓司（昭27学一法）
○議会事務局▽総務課長（企業監理課長）石原速美（昭30学一経）
○教育委員会事務局▽総務課長（教職員課長）岡本文男（昭31学二政）▽保健体育課参事（保健体育代理）八木俊三（昭25学二経）
○監査委員事務局▽監査第一課長（監査第二課長）秦　敏夫（昭25大法）

隣りのキャンパス

大学の大阪市内脱出メジロ押し

大阪市内から大学が消えていく。天王寺区の大阪外大が箕面市のキャンパスへの移転作業を始めた。中之島の大阪大学本部も吹田キャンパスへの移転が進められ、医・歯学部の移転計画も具体化してきた。大阪教育大の柏原市移転の特別委の結論も近いとか。御堂筋の相愛女子大の拡充のために移転の声もあるとか聞く。

これでは、ほどなく市内の大学は大阪市大、大阪経大、大阪工大、大阪歯科大と関大二部だけになりそうだ。いまこそ〝働くものの大学〟天六学舎の存在意義が問われるべきときだろう。

関学構内に〝学生ぶろ〟

関学では創立百周年に向けてのキャンパス内の教育、課外活動施設充実計画の一つとして、構内に下宿学生と寮生を対象にした〝学生浴場〟を建てる計画があるという。

関学では約一万四千人の学生のうち約四千人が下宿生活。うち二千人が上ケ原地区など学校周辺に下宿しているが、同地区は高級住宅街で大衆浴場は一軒しかない。また専門の下宿には、火災防止のためなどから風呂のないところが増えており、何日も入浴しない学生が多いという。

風呂といえば、かって、関大の天六短大で企画―それは周辺住民のために―されたこともあったらしいが。それにしても百周年、いろいろチエを出せるものです。

音大の楽器博物館
週一回、一般公開

豊中の大阪音楽大学では構内の「楽器博物館」を学外の研究者や住民にみてもらおうと、毎週一回の一般公開に踏み切るという。

同博物館にはペートーベンが使ったのと同型で日本に一台しかないピアノや、インドネシア・バリ島の民族楽器など珍しい世界の楽器が八百数十点もあるという。まずは〝かれた大学〟への試み。

関大にも多くの考古学の資料があると聞くが、これはまだ博物館にまではなっていませんでした。

法政大学に留学コース

法政大学では、学生ならびに一般社会人のための公開講座として英会話の授業を行っているが、今年度からは、この英語コースの他に、新たに留学コースが設けられた。

外国に留学を志す人のために、基本的な英語表現、リポート作成研究発表、ノートの取り方のほか日常生活上の交際技術や、マナーなども指導するという。

同志社に国際高校

学校法人同志社は五月四日、京都府綴喜郡田辺町の田辺校地内に建設する国際高校の建築確認申請書を出した。

国際高校は西日本で唯一の帰国子弟受け入れのための高校。ほかに東京都に二校あるだけ。海外で活躍する日本人の増加に伴い帰国後の子弟教育の不備が指摘され、これらの子弟を日本の日常生活にならさせ、教育体制に適応させるためのものだが、同時に国際感覚を身につけた人材の養成も図る。

全日制で一学年二百人。うち百四十人が帰国子弟。六十人は一般から。開校は来春の予定。

大学の窓

地方教育懇談会 7月に12都市で

今年の教育後援会懇談会は五月二十日（日）午前中時から、関西大学千里山学舎・体育館で開催される。これを受けての「地方教育懇談会」は十月一日（日）から二十二日（日）までの間に、六地区、十二都市で。

この懇談会には、大学から学長、理事長、各学部から学部長、部長代理、学生主任、学生相談主事、事務局から学生・就職両部関係の教職員が出席して、地方在住の〇〇母と膝を交えて懇談される。まさに「学生はカミサマです」――。

7月1日(日)鹿児島市　徳島市
3日(火)熊本市　松山市
7日(土)富山市
8日(日)福井市　山口市
10日(火)長崎市
14(土)静岡市
15日(日)名古屋市
20日(金)米子市
22日(日)岡山市

広告と消費者行動

第64回産業セミナー

本学の経済・政治研究所主催、大阪市工業会連合会と市工業経営協会の後援の「産業セミナー」は六月十六日（土）の午後一時から四時半まで、大阪駅前、第一生命ビル十二階の好文クラブで開かれる。

今回は六十四回目。総合テーマは「広告と消費者行動」。聴講無料。

会場の都合で先着一〇〇名まで。申込先は〒564吹田市山手町三―三関西大学、経済・政治研究所。電話〇六―388―一一二一。内線九五二。六月八日までとなっている。

テーマと報告者は次の通り。

▽マーケティングにおける広告の役割と今後のあり方
社会学部教授　大石　準一
▽消費者心理からみた商品価値
社会学部教授　佐々木士師二

一中一高入試 科目が増える

関大一高の入試は、来年から社会、理科がふえ、英・数・国・理・社の五科目に。また一中も社会が加わり国・算・理・社の四教科となるので、関大ファミリーのご子息の勉強は、幅広くが肝要。

一高の入試は従前は五教科だったが、十年前から三教科になっていた。「どうも三教科にしぼったら勉強をして、受験ということになります。これでは、高校に入って授業なり指導に差しつかえる」というのが〝復活〟の理由。

19回泊園講座は6月30日に

浪速の漢学塾「泊園」を偲び、本学が毎年一回開いている「泊園教訓あり、失敗談あり、しごきのおどしあり、遊びの哲学あり……ユーモアとウィットと笑いの中で「春宵一刻値千金」の一夕であった。

新会員は次の通り

岡田　茂伸（昭53法・堺港湾）
河野　寿寛（昭50法・鳳土木）
寺井　雅彦（昭54経・吹田保健所）
野本　康憲（昭54法・泉南府税）
山本　宏（昭54法・中河内府民センター）

写真＝は新入歓迎会に集った秀麗会の年代別代表の皆さん

三谷先輩の激励会

つづいて五月八日、ホテル・ニュー大阪広鳳で、三谷久男先輩を励ます会を開いて激励した。

内外医
特許・商標・出願全般
鈴木国際特許事務所
所長・弁理士　鈴木武夫
大阪市西区北堀江一丁目七番三号
大化興産ビル2F・3F
（地下鉄四ツ橋交差点西角　地下鉄四ツ橋線四ツ橋駅中央西出口隣）
電話　大阪〇六（五三二）七四三二～七四三五

〒550
大阪市西区江戸堀一丁目二五―三〇（とみたビル）
電話（四四一）二一〇〇・一三九四（四四五）〇一五〇
大島特許事務所
所主　弁理士　大島武夫
弁理士　大島泰甫

●サラリーマンの財産づくりに―
ダイワ財形信託
●天引きで貯めやすい
●高利回りの信託
●積立金は1,000円から
●優とは別枠で 500万まで無税の特典
長い人生――頼りがいある銀行を持つべし。
大和銀行

実力派。みがきをかけて新登場。
小意気なクルマ
シャレード
new CUORE クオーレ
大阪ダイハツ　大阪市福島区福島1-4-26　☎06（458）5631

人と車の「安全」は…
プロドライバーにも信頼されている本社工場の
車検・定期点検　大阪陸運局認可　民間車検　のご利用を！
純正部品・技術・短時間で皆さまに奉仕致します。
全国唯一の専門ディーラー
日産大阪タクシーキャブ販売株式会社
取締役社長　池尾泰治
常務取締役　林　則男
豊中市上津島3丁目1番5号　TEL 862-4423(代)
（阪神高速豊中南下車北1km空港線沿い）

関・関30数部の激突

6月19・20日 西宮・上ヶ原で

第一回総合関・関戦が、六月十九、二十日の両日、関西学院大学の上ケ原キャンパスで開催される。ことしは体育会三十数部が参加し、昨年の二十七部を上回る。両大学あわせて三千余名の学生が覇を競うこととなり、文字通り総合関・関戦として定着することになった。

関・関戦といえば、かつて関西スポーツ界の花形であった。火花散る熱戦が展開され、両大学関係者だけでなく、関西の大学スポーツファンは一喜一憂し、そこに両大学のスクールカラーも土着していたものだ。

第一回目の昨年度は、関大の千里山キャンパスで行われ、関大が十五点をあげて、関学の八点（四引分け）に大きく差をつけた。今年はどのような結果になるだろうか。両大学の関係者は注目している。

総合関・関戦の企画の実現化に執念を燃やした両大学の体育OB会の関係者は、一様に口をそろえて、人の集まる場と、異なったアイデアの交換の場の創造、そ、総合関・関戦の使命であり、その場で切磋琢磨するところに、真の学生スポーツの発展があると強調している。

岩井徹・関大体育会本部長（法四）の話

関学は「本年は関大に追いつき、来年は関大を打ち破り、三年目で関大を完全にリードし、関西スポーツ界に躍進する」と、学生、OBが一丸となって、打倒関大策と体育振興の秘策を練っているそうだ。本学も学生の自覚をうながし、全力をあげてレベルアップに意を尽します。

やっぱりライバル意識が頭をもたげ、強い刺激になっています。大学当局も課外体育の振興にやっと乗り出しましたが、われわれも主体的に頑張らなければと決意しております。

関・関戦当日は、OB諸氏の応援をよろしくお願いします。

関大"大空"で勝利

関・関グライダー競技

ことしの総合関・関戦の先陣を切って、五月十日から十二日までの三日間、岐阜県下、木曽川滑空場で両校のグライダー競技会が開かれ、関大航空部が総合で優勝した。

開会式では苗村七郎・関大航空部監督（昭18大経）が学連OB会常任幹事として「平常心を失わず競技にのぞみ、事故を起こさぬよう」と訓示、関学航空部長・正田啓三教授から競技委員長として開会の挨拶があった。関学・中北史郎・関大・湯川勝司両君が宣誓して、大空の戦いがスタート。

競技は一部、二部に分かれて行われた。一部は日本滑空記章B章保有の学生が、"KAエイト"、"アステア"の単座滞空競技用滑空機を使って「滞空滑翔」と「指定地着陸」の技術を競った。二部はA章保有者が全金属製復座滑空機を使って離陸、上昇、離脱、旋回などの「空中基本操作」と「指定地着陸」。

競技三日目の十二日、審判委員長の日本学生航空連盟・松田正良教官（昭22大法）から最終審判があった。

総合優勝　関大航空部

個人戦

一部　優勝　関学　堤　啓之

準優　関大　三木清史

二部　優勝　関大　湯川勝司

準優　関大　粟野国雄

三位　関大　鈴木正人

副競技委員長の関大航空部顧問・桜田誉教授から「好天に恵まれたいへん成果があがった。勝った者も、負けた者も、来年を大いに期待しよう」とねぎらいと、励ましがあった。

この三日間には、大阪から阪井和雄（昭14専商）、川口敏寿（昭36学一文）の両氏が、地元岐阜から山本太祥氏（昭17専法）が、それぞれ陣中見舞を持って励ましにかけつけられ、現役学生に温かい愛情を示された。

しかし関大航空部の保有機が、すでに古く時代遅れとなっているため、今回の競技会は名城大、愛知工大機を借用しての開催であったことは、誠にさびしいかぎりであった（苗村記）

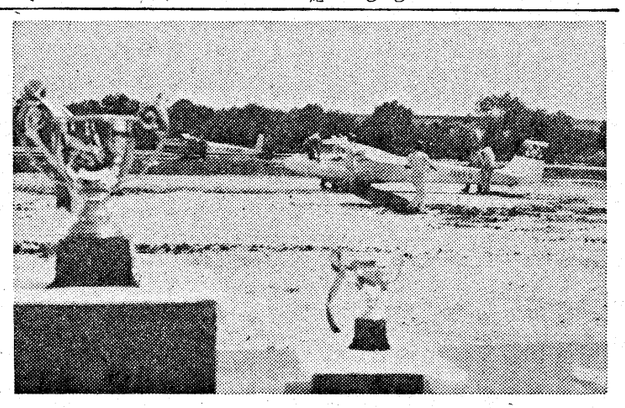

優勝戦を前に関・関両校の最後の整備作業

大空を愛する一体感を

正田・関学航空部長の話

この関・関グライダー競技会は単に勝敗を争うものではない。両校の永い親善を旨とし、記録ができるときは参加者として全員が祝福する。負けてもニッコリと笑う。これこそ大空を愛するものの一体感であろう。

これぞ真実のスポーツ

西村・関学体育会本部長の話

体育会のなかに航空部があるのは少しおかしいと思っていたが、この滑空場にいま立ってみて、みなのスポーツマンシップのあふれるフェアプレーをみて、これこそ本当のスポーツだと思った。

応援団の活動続く

手づくりの「関西大学歌集」ー歌詞十九編を収録ーをつくり、新入生に関大の一体感を訴えていた応援団本部（第五十七代団長・阿部豊信君）では、四月二十八日から五月四日まで、滋賀県志賀町近江舞子で春季総合合宿を行い、応援技術の向上と友情の団結を図った。

これらの成果を南京極球場での関西大学野球戦で展開してきたが、五月二十七日は、全関西学生拳法大会を応援のため大阪府立体育館へコマを進める。

終身会費納入者芳名

（在学予納を除く最近受付分）

一括納入（二万円）

岩野裕三（昭39）　河村雅吉（昭17）　朝田克己（昭51）　岡本博文（昭26）　大河原健（昭31）　金田銀造（昭31）　金田明治（昭29）　西口喜久男（昭29）　三秋和夫（昭38）　宮崎清次郎（昭30）　山田武（昭18）　綾野進一郎（昭12）　寒畑六百年（昭38）　坂室信一（昭35）　鈴木潔（昭16）　谷垣明（昭27）　今井公三郎（大15）　奥与右衛門（昭14）　塩見義（昭24）　中西敏雄（昭35）　西尾武利（昭35）　浜口武久（昭30）　吉田充（昭25）　小田静男（昭16）　応地利夫（昭2）　澤田力（昭35）　繁谷唯一（昭19）　橋本隆夫（昭27）　和久幸男（大15）　岩本隆司（昭40）　岩井進（昭36）　上仲勝（昭19）　北山義利（昭51）　佐藤寿夫（昭16）　澤田尚孝（昭39）　萩原豊三郎（昭10）　橋本太一（昭2）　山下知克（昭40）　赤尾清之（昭28）　上田繁深（昭21）　北村正夫（昭10）　柴田達夫（昭29）　梅村明紀（昭50）　村上薫（昭18）　横村禧山（昭13）　辻星夏太（昭36）　高橋昭一（昭32）　坂口正樹（昭34）　田捷夫（昭37）。

健康手帳

やめよう自動車通学！

全学生に抜本策アンケート

おしよせる通学自動車の大波に関大が誇った〝五百台収容のキャンパス駐車場もおっつかない。学内配布の「関西大学通信」には自動車通学を自粛しようのキャンペーンが掲載され、教育後援会の機関誌「会報」でも自動車通学SOSとして、親への理解と協力を呼びかけている。学生部では抜本的策を立てるべく、全学生にアンケートを求めている。校友のみなさんも、学校へは電車でどうぞ——。

「ドライブおすき？　なにに乗ってるの？」——これがナウな男女学生の会話のはじまりという。大学への入学祝いも、かつての万年筆から、自動車へと大飛躍だ。もっとも一年次の運転免許所持者は七・八％。それが二年次となると四〇％をこえるといわれている。とくに今年は四月から連日千五百台の大波がおしよせ、学校周辺での路上停車、迷惑駐車が目立っている。自動車通学が急増する試験時が、いまから心配される。

学生部のアンケートの結果が出て、抜本的対策が成功することが祈られるが、とりあえず千里キャンパスに集まってくる車の品定めをして、現代学生の生活を垣間見ようと。

九割が国産車。メーカーではトヨタ、ホンダ、ニッサン、東洋工業、三菱に富士重工。車種を手前からみていくと。クラウン、シビック、コロナマークII、セドリック、ブルーバード、コスモ、セレステ、スバル、ランサー、フェアレディZ、アコード。そしてお次はスプリンター、スターレット、グロリア、チェリー、ルーチェ、ミラージュ、スカイライン、カローラ、セリカ、これで二十種類。もっひとつあった。サニーがある。これら国産車は新品と中古車では大きくちがうだろうが八十万円から二百二、三十万円であろう。

外車にこうろう。シトロエン（仏）、BMWとフォルクスワーゲンが独、そうオペルもとまっている。米製がムスタングとスカイホーク。イタリア製のアルファ・ロメオ。とれぐらいするのだろう、あのポルシェ（独）もみえる。おどろきは、一〇〇〇万円というイギリスのロールスロイスがとまっている。親しさんのお顔をおがましてもらいたいものだ。外車は九種類。約五十台が。

車社会が関大を席巻している。

統一地方選第二報！

岡山、藤井寺に校友市長

尼崎6、吹田6、豊中、西宮各5　市議続々誕生

統一地方選第二陣に入って、校友議員の進出はめざましい。岡山（現）と藤井寺（新）で校友市長が生まれ、市議選でも地元吹田市で六名、豊中で四名が栄冠を獲得した。阪神間で進出は際立っており、尼崎で七名、芦屋、西宮両市で各五名、伊丹で三名。また堺、守口でも各三名の当選者が出ている。校友会では当選の祝賀を兼ねた懇親会を企画している。

事務局の調査もれも多いと思います。地方校友のご協力をお願いします。

当選記事は選挙区、氏名、卒業年次、年齢、党派新旧。

▽市長

【岡山】岡崎平夫（昭27学二政）70無現

【藤井寺】堀端　宏（昭26学二法）55無新

▽市議

◇大阪府

【池田】倉田　薫（昭46学一法）30自現　井上　章（昭48学一経）28社新

【貝塚】池田功志（昭32学一法）45自現　中司文一（昭26学一経）50公現

【堺】大野　博（昭33学二法）44社現　大丸敏夫（昭30学二法）47自現　辻　哲朗（昭27学一商）49無現

【四条畷】朝田　和（昭28学一経）48無新

【吹田】伊藤孝義（昭32学二経）50無現　阪本隆夫（昭18専二法）56無現　杉本庄七（昭29学一法）47民現　田淵三郎（昭27学一国）56無現　高橋清美（昭42学一経）36共新　山本　力（昭50学一法）26社新

【高槻】池下佐一郎（大13関甲）72自現

【豊中】青山正義（昭25商一商）50民現　榎原武雄（昭18大法）62自現　西中卓次（昭21関甲）49公現　畑中英夫（昭38学二経）40共現

【寝屋川】大西俊次（臨16専二経）59無新

【藤井寺】堀川国一（昭29学一法）53無元

【守口】小浜道夫（昭29学一法）43無現　沢井良一（昭48学一法）28無新　村田雅幸（昭26専二商）48公現

【八尾】奥村信夫（昭36学二経）40無新　森田道昭（昭34学一新）42無現

◇兵庫県

【明石】住野勝美（昭35学一新）42無現　宮川勇司（昭29学一法）49無現

【芦屋】加藤信之介（昭33院修）56民現　門　信雄（昭48学一経）29無新　鈴木正三（昭34学一法）43無新　山口良之助（昭40学一経）66無現

【尼崎】目下　章（昭26学一経）51無現　中村忠法（昭34学一新）44無現　原田永信（昭16専二法）46無新　宮野　勉（昭33学二法）61無現　安田　勝（昭35学一史）41無新　山本　茂（昭28院修法）55共現　湯口昭夫（昭37学二法）42社現

【伊丹】倉橋貴一（昭18専一経）38無新　蔵本　薫（昭38学一商）55無現　戸田潤馬（昭26学一法）51無元

【西宮】越智一雄（昭42学二法）37民新　田中章博（昭34学一経）42無新　竹永昭義（昭9専一商）22専一商）55無新　鳥飼貎朗（昭30学二経）49社現　元田俊哉（昭34学一法）45無現

【姫路】永田利雄（昭24大法）59無現　吉田嘉次郎（昭42学二法）46公現

【福知山】川端厚男（昭36学一経）40無新

◇奈良県

【奈良】松石聖一（昭51工電子）30社新　森田和三（昭27学一経）52共現

◇滋賀県

【大津】中谷芳夫（昭17大法）59無現

◇和歌山県

【和歌山】伊藤隆通（昭36学一経）40無現

【熊野】榎本　一（昭8専一法）68無現

◇香川県

【坂出】福岡良雄（昭10専二法）68無現

◇町村

【徳島県鳴島町】河野　正（昭22専一商）55無新

これが関大・千里山駐車場だ

小6で珠算塾の塾頭

奇術・腕前は玄人最敬礼

住江織物㈱専務取締役　上中　正儀氏

聞き手　吉田　三七雄

お時間拝借　校友あれこれ対談　〈83〉

吉田　お忙しいところ、無理に引っ張り出してすみません。早速ズバリと斬り込みますが、今日は二本業のカーペットのことじゃなく、あなたの特技について、いろいろ、お尋ねしたいんです。

上中　わたしの特技？……。いったい、なんのことです？

吉田　あなたがソロバンの名手であり、奇術にかけては、そんじょそこらのクロウトなら、シャッポを脱いで最敬礼するという話ですよ。

上中　ソロバンのほうは、会社でもこれ一本で通してきたわけですが、奇術のことはどこでお聞きになったんです？

吉田　そこは地獄耳というやつで、自然にこの耳に入るんですよ。

上中　そんなコワイことといわんといて下さい。なんや気味が悪うなってきました。（笑い）

吉田　そんな真面目な顔をされると、こっちのほうが気味が悪うなります。（笑い）

上中　引っ張り出されたトン、これは何かあるなと覚悟はきめてきたんですが…。（笑い）

吉田　それだけ度胸がきまっていれば大丈夫です。（笑い）それじゃ、ソロバンからいきましょか。ソロバン、いつごろから始められたんです？

上中　小学校の三年生からです。ソロバン塾へ通いまして、六年生のときには塾頭になりました。

吉田　塾頭というと、そのソロバン塾の大将？

上中　まあそんなことです。

吉田　おそろべき天才ですな。

上中　それから堺商業に入り、一年生から珠算部の選手になり、最後は主将をつとめていました。そして、商工会議所主催の全国大会で、個人戦で二位になったこともあります。

吉田　ソロバンにも級とか段があるんでしょ？

上中　ハイ。六段をもらっています。そんなことで関西大学でも商業科を選び、昭和十八年に卒業と同時に住江織物株式会社に入社したんですが、すぐに経理部に配置されました。

吉田　関大では、商学部を首席で出られたんでしたね。

上中　卒業まで一日も休まなかったからでしょう。

吉田　頭がいいんです。（笑い）

上中　住江織物に入社した翌年、召集で経理部幹部候補生になり、満州新京の陸軍経理学校に入学して、終戦の年の六月卒業して見習士官に任官、内地転属の命令を受けて大阪の中部二十二部隊の配属となり終戦を迎えたんですが、内地転属の命令が無かったら、今こうして生きていることはできなかったでしょう。

吉田　そのへんはお互い様です。

上中　それからまた住江織物へ復帰したんですが、会社では大半を経理部で過ごしました。

吉田　ソロバンの名手ですからなあ。さて、軍隊でも会社でも経理専門で、これだけだと力チンカチンの堅物みたいですが、いや、これは失礼。（笑い）そのあなたが、奇術にかけてはクロウトハダシというのは、いったい、どういうことなんです？

上中　いやア、参りましたなあ。しかし、地獄耳で、なんでもご存知らしいし、（笑い）別に悪いことをしたわけでもありませんから、隠さずにお話しましょう。

吉田　そらそうですがな。なんでも隠したらいけません。（笑い）

上中　実はわたし、酒もダメやし、歌もひとの前では歌えないんです。そやから、会社関係の集まりや宴会のときには、なんやかやと理屈をつけて逃げ回わっていたんですが、いつまでもそんなわけにはいきません。そこで、酒も飲まず歌もうたわずにすみ、それでいてアッといわせるものはないかと、あれこれ考えたすえ、昭和二十七年から奇術の大家、三井晃天坊師匠について、先生が亡くなられるまでの八年間、それこそ一生懸命になって奇術の勉強をしました。根が凝り性というんでしょうか、ソロバンもそうですが、奇術も習いかけたら、ある程度自分のモノにするまでは、それこそ夜も寝ずにというほうで、（笑い）とうとう松旭斉晃正という名をいただき、名取りの披露を三越劇場でやりました。その後、老人慰問も度々やりましたし、テレビにも出演しましたが、一番大勢の人の前でやったのは、大阪市の主催で「こどもの日」に扇町公園のプールでやったことで、この時には数万人のひとが集まりました。

吉田　奇術というのは、すべてネタがあるんでしょ？

上中　もちろんです。面白いことに、それにまんまとひっかかるのは、オレは絶対だまされんぞという強い自信を持っている知識人で、子供やチエが遅れているといわれてるひとは、かえってだまされません。

吉田　それならボクも、だまされないほうだ。（笑い）

上中　それから、奇術というものは身体の力を抜くことが大切で、肩に力が入ると失敗します。その点ゴルフも同じことですねえ。

吉田　つまり、リラックスしないと失敗するわけですね。

上中　そうなんです。ゴルフは奇術の名取りになってから習い始めたんですが、ゴルフの先生も力を抜けと、奇術の先生と同じことをいうのでその通りやったら、ゴルフも直ぐに上達して、奈良国際ゴルフ倶楽部でオフィシアル・ハンディ12になりました。

吉田　それはあなたが、なんでも凝り性だからで、だれでもそうはいきませんよ。（笑い）今でも時々奇術でひとをだましてられますか？　だますというたらいかんのかな？

上中　もうあきません。奇術もゴルフも、ずっと続けているうちはなんとかいけるものですが、長いことやらんでいると、だんだん忘れてしまうようになるんです。おかしなもんですねえ。

吉田　そんなこといわんと、校友の集まりのときにぜひ奇術を見せて下さいよ。

上中　トンでもありません。もういっぺん、初めからやり直さんとあきません。

吉田　いや、どうも有難うございました。

……

上中正儀（うえなか・まさよし）住江織物株式会社・代表取締役専務取締役、関西経済連合会・経理税制委員、同国民生活委員、昭和18年大商卒。

上中　正儀氏

お茶づけの味"いたみ"創刊

伊丹支部は五月一日付で機関紙"関大いたみ"を創刊した。B5判・四ページ、上質紙を使い、しゃれた横組。二千の支部役員名簿をはさんでいる。

尾原淳夫・支部長（昭14専商・甲南大教授）が一面ユニークな所信を述べられている。

「同窓会に参加したら、何かよいことがありますか」と反問されると、チョット返答に困る。……同窓会のときは、山海の珍味ではない。お茶づけの味である。サラッとしてかめばかむほど味が出てくる。どんな美食の後でも、お茶づけ一杯を食べないと落ち着かない。こんな同窓会を夢みている。

大清水トンネルの遺族が百万円

去る三月二十日　上越新幹線大清水トンネルの火災事故のため殉職急逝いたました　長男隆之（本紙注ー昭53院修工）

「土木と言う仕事を選んで良かったと思います」　昨年五月に大清水、赴任直後に書き送って参りました　「真道式も無事に終わり仕事をひとしほ任されるようになりました」　本年二月の最後となりました手紙の一節です。

率は　なぜとは到底言えぬその人生と仕事の第一歩で　浅春の雪降りしきる谷川岳山ろく　暗黒の大清水トンネルの冷水に身を沈めながら　万斛の想いを残して去って行きました　隆之の無念を考えますと　選んだ道　誇りを持ち続けていた仕事に殉じて　さぞかし本望だったろう　立派だったなどは親として絶対に申すことはできません

然しながら　事故発生より今日に至りますまでの　心からなるお励ましやお見舞のお言葉……先輩友人皆様方のご厚意は　隆之が最後まで持ち続けて参りました　人間関係の尊さ大切さを　残された私どもにしっかりと教えて行ってくれました　（以下略）

父・栗原隆三氏は、金百万円を工学部土木科の山岡一三教室あてご寄贈された。故人の意思をいかした研究に使わせていただくと話す山岡教授の声はうるんでいる。

矢野代議員会議長五たび

大商化工部会常任委員に

校友会代議員会議長の矢野文雄さん（昭9大法）は五月十日付で大阪商工会議所化学工業部会の常任委員を委嘱された。任期三年。田部会の常任委員は三十六名。武田薬品の武田会長、田辺製薬の松原会長、森下仁丹の森下社長、世界長の今井代表などそうそうたるメンバー。矢野さんは五期目。

故平蔵さんの蝋がクラス委員

校友会総務部副部長の千蔵克郎さんがなくなって一年がたった。義弟の西山晴一氏が、遺稿や語録に、樫本校友会長ら六十余名の方からの追悼文を集めて思い出集を出版された。A5判・二四七ページ。在り日をしのぶ二十八葉のグラビア面も。書名は「いばらの道」。故人が卓越したアイデアで築いた、イワオ・カー・ビジネスグループの社歌の出だしの一句。千蔵さんが好んだ言葉だったという。

この西山さんのご子息、輝君が今春・関大の経済学部に入られたが、はやクラス委員とか。サーすがですよ。

名著・日本拳法を海外に寄贈

故・沢山宗海氏の名著「日本拳法」が、ご遺族から国会図書館を通じて米国、英国など世界五十カ国の国立図書館と、国内主要二百大学の付属図書館、それに都道府県各図書館五十カ所にそれぞれ一冊ずつ贈られた。

この本は四六ページ、定価三千五百円。昨年十一月に完成した改訂第三版。武道の理念と実技をあますところなく書きつくしてある。

金本常議員の講演会続く

万葉のロマンを探究されてきた校友会常議員・組織部員の金本朝一さん（昭25学二商）は、このほど財団法人、飛鳥保存財団の参与となられ、五月十二日には奈良桜井市の等弥（とみ）神社で「神武天皇と鳥見山」の演題で講演、池田栄三郎・桜井市長ら多くの聴衆に感銘をあたえ、六月二十六日には日本経営者協会の講師として積水化成品㈱で社員教育に「万葉の風土」を講演される。万葉には、教授も校友もソヨイですナ！

メイルボックス

健康手帳

よい職場に入るための〈学力〉には誰もがヤキモキ。ここで、〈成績表〉に〈体力〉もプラスしてはどうか。

やあ！　元気。顔色がいいですね。これらは知人同士が交わす、よく聞かれる挨拶。互いに〈体〉への関心を気遣い息災を願う。病後の気遣いには、その後の経過は、と。実に生活に密着して〈体〉のことが話題の端緒を執成す。

しかし、健康問題となると、政治的にでも利用されない限り、どうも社会性がない。病にでもなった時くらいしか切実に健康でありたいと願うことは、まあ、ないといっても差し支えないだろう。

実感しないのは〈空気〉と一緒で、それが当たり前かも知れない。が、近頃ちょっと様子が変わってきた。「始まった体力テスト優先時代。職場に学者はいらぬ」そうなのだ。こうなると、体力をつけておけばよかったでは後の祭り。初めて反省することになる。

病気は医者が直す。そのための改善要求には血眼だが、病後や日頃の健康増進には〈あなた任せ〉でもトンとお構いなし。

（体育学教室助教授　伴義孝）

季節御料理　大万　前田瀧造（昭七大法）
松竹座裏　(211)一一四七　三八〇八

おそばのおいしいお店、家族亭へお立ち寄りしてください
信州そば　家族亭
大阪店　阪急三番街／ウメダ地下センター／阪急32番街
梅田新道／鷺波成横筋／ミナミ地下センター
南OSプラザ／阪急川西能勢口駅前／府道茨木警察署北
東京店　有楽町／日比谷／淡谷／蒲田／池袋／新宿
神戸店　阪急三宮西口　札幌店　丸井今井本店
仙台店　仙台シャスコシティー　浜松店　松菱　博多店　西鉄天神ア
千葉店　千葉セントラルプラザ／イトーヨーカドー津田沼店

堺市の人事異動
課長代理級以上・本学関係分（4月1日付・カッコ内は前職）
▽菊岡　昌道（昭19大法）人事部副理事（建築部副理事）
▽福井橋治郎（昭28学一経）建設局開発調整部副理事（公害対策部副理事）
▽堀内　武義（昭26専二商）建設局公園部副理事（鳳出張所長）
▽北田三千男（昭39学二商）清掃部清掃総務課長代理（工業課長代理）
▽松本　昇（昭31学一経）堺市民会館主幹（ちぬが保育園長代理）
▽戸田　淳一（昭30短）水道局業務部経理課長（営業課長）
▽柴谷　寛（昭26学一法）水道局業務部泉北営業所長（泉北ニュータウン営業所長）
△井穴　寛（昭34学一法）教委・社会教育部次長（青少年教育課長）
▽杉山　俊美（昭34学二法）教委・施設部施設課長（同課長代理）
▽三宅　正知（昭38学二法）教委・教務部学校保健課長代理（総務課長代理）

運転免許は校友がお世話する
大阪鶴見の、公安委員会指定
都島自動車教習所
大阪市鶴見区緑3丁目2—13
〒538　TEL(06)912—7171
担当　太田清太郎（昭29.学2法）
優待証　関大
校友、在学生、又は校友紹介の方は左の優待証を切り取り持参下さい。授業料割引きの特典あり。

大阪の中のフランス
クリヨン
新入社員歓迎会・同窓会にどうぞ
●純フランス料理　クリヨン　新阪急ホテル北隣・北阪急ビル2F　06—372—5762
●ジャンヌダルク　新阪急ホテル北隣・ギャザ阪神6F　06—373—2325
●シェ・クリヨン　阪急グランドビル32番街　06—315—8325
●ビストロ・ド・クリヨン　阪急三番街　06—372—8174
代表取締役　小林一達　営業支配人　下村八郎　昭39年卒業生

一滴でも大切に
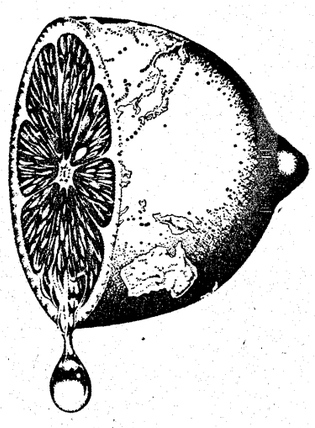
石油は使ってしまえば、もうふやすことはできません。
いま日用品から、エネルギー源まで石油の用途は驚くばかり。もう石油抜きの生活など考えられません。このかけがえのない石油は、日本では99.7%('77通商白書)輸入に頼っています。限りある地球の資源——ふやすことができなくとも、ムダのないように大切に使いたいものです。
丸善石油は、この大切な石油をいつも安定してお届けするために、これからもあらゆる努力をつづけます。
暮らしに生きる石油　丸善石油

あらゆる不動産の売買は……
近畿圏の物件BANK！　大阪・京都・兵庫全域の物件取扱
■売土地　■新築一戸建　■中古売家　■企業団地　■公団公社分譲住宅　■民間中古分譲マンション　■売店舗
より確実に！より迅速に！
漢字コンピューターによる画期的な仲介システム
コンピューターの最先端を行く漢字プリントコンピューターを業界で初めて導入し、住いの情報サービスをおこなっています。校友各位で不動産を売りたい時、買いたい時には是非お気軽に御相談下さい。確実、迅速に売買のお手伝いをいたします。
尚お電話又は御来社の節は「関西大学校友」である旨一言先にお知らせ下さい。同窓社員が特に気を付けて御相談に応じます。
大阪府知事免許(3) 8124号
有限会社福吉
代表取締役　阿藤　英士
〒531 大阪市大淀区国分寺2丁目1番14号　ニューキムラヤビル7階
06(353)5110代
地下鉄・阪急「天六駅」天六交差点東側角
お車の方は東100mの東洋モータープールへ
(日・祝日も営業　9時～19時まで)

後輩をよろしく

関大への愛情は消えぬ

辰巳柳太郎　千里有情　久井理事長

五月の中座、沢正五十年祭の舞台に立っておられる新国劇の辰巳柳太郎さんが、久井忠雄理事長をたずれ、早朝の関大・千里山キャンパスにこられた。午前八時からの同窓交歓だ。

「むかしの友が相次いでなくなり、とにかく悲しいな」

「関甲の同級生も十数人しか残ってないよ」

「みんな歳をとった。貴様も俺も七十四歳だもの。まだ若く元気なほうだよ」

出陣学徒のかえらざる青春に捧ぐ、という「同期の桜」に出演されている幕間の出合いだけに、話もしんみり。しかし関甲の後身、関大一高も三十年を過ぎ、近く十億円の予算で校舎を建て直すことに及んで会話がはずむ。

「俺みたい途中で逃げ出した男でも、まだまだ関大への愛情は持ち続けているが、頭のよかった お前だ。関大百年、後輩のことはよろしくたのむ」

パチッと、きまる〝辰巳流〟の豪快な握手。懇談二時間。しのつく雨もあがった。開幕時間が迫ってくる。レインコート姿。どこのおっさんかの風情で、独り、ひょうひょうとヤマを降りていかれた。これもまた、独り見送くる理事長。この朝、まさに〝千里看情〟ありー。

忙しくて、パーティの会場などの立ち話しだけだが、いつも関大の話だと」

「北条秀司さんは…」

「まさに劇界の天皇！　力でも根性でも。ボクのオハコの王将もあの方の作品。いまだにケンカしながら、立派な仕事を続けられている」

さらに鶴田浩二さん、鉄砲光三郎さん。スポーツにとんで、元阪神の村上実さんのことなど。

「彼とバッテリーを在学中、組んでいたのが上田・元阪急監督」

「そうだったの。あれはサムライだ。ぜひ会ってみたい」

桂三枝さんとも。辰巳さんの関甲時代の住所、市岡の出身なので。関大校友への関心は、まことに深いようだ。

「電車で関大一高の生徒さんと一緒だった。いまは入学が難しいらしいね。立派な学校になったもんだな」

「関大の付設校というので、進学に甘えがあり、青年の根性というものがね」

「人間づくりの一番大切なところだ。スパルタばかりでも今日はいかんだろうし、演劇活動などいいんじゃない。人間の縮図を自分の体でやるんだから」

俄然、ここにきて話は教育論になる。そして望まれる関大人像へと拡がる。やはり徒党を組まず、己に忠実に生きる姿。児島惟謙・校祖のごとく、になった。関大八十周年のときに、たまたま新国劇が上演、関大関係者が総見しただけに、内容も具体的だった。

「きみは教室で、人をくったまねばかりしていた。そのころから芝居が…」

「覚えてないなあ。俺は実業家になろうと」

久井理事長、ぐき出す。

「役者は好きでなかったんだ。いまでも鏡の前で白粉を塗っていると他人の顔にみえる。関甲のときは運動がすきで、学内対抗では三年のとき2年生に勝った」

「短距離でも強かったので、国定忠治は花道をカケ足で去る」

「いや（笑い）。俺とちがって久井君はよく勉強していたなあ。きみのように在学中に高文（いまの司法試験のようなもの）の司法も行政もとるなど、今の学生にいるの」

当時の福島校舎が、東海道線ぞいにあり、やかましく、汚かったこと。人格者だった小泉校長のこと。給品部の〝どうなつ〟のうまかったこと（辰巳さんはナマツバをのむ風情）。

「後輩の志村喬さんの近頃は」

「先輩だよ、あの方は。お互い

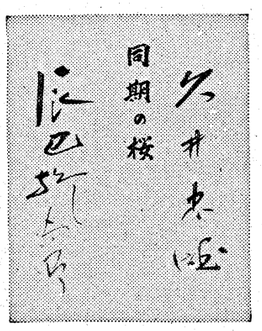

同期の桜

ホメニー体制下のイランの動向

柏岡校友が現地報告

経済人ク例会に特別参加

柏岡雄一氏

「イラン動乱の底に流れるもの」を学ぼうと関西大学経済人クラブ（西村治三郎会長）では、文学部の藤本勝次教授を招き、五月八日午後五時半から、ホテルプラザで第六十七回例会を開いた。この席に、新聞「関大」で知ったので、と、三月、イランから帰ってきたばかりの近畿電気工事株式会社の柏岡雄一さん（昭32学一経）が飛び入り参加した。藤本教授の学問と柏岡校友の実際をふまえ、幹事の吉田三七雄氏（プラザ副社長・元朝日放送編成局長）が、ジャーナリストの目からのイラン分析を展開し、校友の集いならではの香り高い一日となった。

「学生時代。あのディットリッヒの地の果てに魅られ、わが国でも数少ないイスラム研究の権威者」――と、戸根泰雄幹事が紹介され、藤本教授のイスラムの話に入った。

藤本教授が講演

全世界のイスラム教徒は七億。日本でも最近ふえ出して、神戸の三宮にイスラム教の寺院モスクがあり、東京代々木にも。大阪でも梅ケ枝町のビルの一室に礼拝所ができ、教徒も二千から四千人といわれ、若い人が多いという。

アラーの神を唯一絶対、世界を創造した神としてあがめ、コーランを教典に六信五行。信仰告白、礼拝、断食、喜捨、巡礼を中心としている。

イスラム教にはスンニー派とシーア派の二大宗派がある。九十％がスンニー。サウジアラビアなどアラブ諸国をはじめイスラム国がスンニー派で占められているのに対し、イラン一国だけがシーア主義を国教としてきた。

歴史的にみてスンニー派はまあまあ主義の体制派。シーアーは、反体制、理想主義である。なお、イスラム教徒のいう、あいさつ言葉、イン、シアー、ナー（神が欲するならば）に意味深いものがあるように思う。

今後のイラン問題を探ぐる場合の、有力な手がかりとなる言葉を、紹介して講演をしめくくられた。

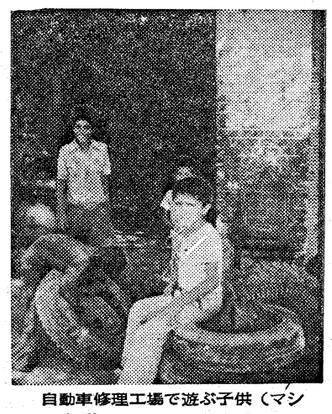

自動車修理工場で遊ぶ子供（マシャールで）

特別参加の柏岡さんは、昨年二月から一年あまり、イラン南西部、ペルシャ湾の一番奥まった所にあるバンダルシャプールにおられ、この三月に帰ってこられたばかり。

イランの知識をふやしたいと思って、経済人クラブの例会に出してもらった。現地でなにげなしに耳にしてきたコーランの内容を、聞かせていただきありがたかった。

昨年の春ごろは、パーレビ王への信頼の言葉だけで、一般には不服、悪口など全く聞かなかった。ホメニーさんが帰ってきたとたん、車のフロント・ガラスにその写真が一斉にはり出され、国王への悪口も噴出した。

時の指導者に服従するという、遊牧民族の感覚なんですか、または秘密機関サバックの弾圧が、これまで強かったためか、いずれにしてもびっくりした。

しかし、改革後も今日まで、外国人、とくに日本人への友好は失なわれてはいない。もっとも従来から、外国人が入ってくることについては、政府も民衆もあまり歓迎してなかった。それは国内人の失業がふえるからで、外国人一人を使う場合、イラン人一人または二人をやとえという指導があった。

治安は今後一年ぐらいは流動的で落ち着かないだろう。死刑、極刑続きというホメニー体制への反発は必ず起こるだろうし、意外と、アラブ系の人と純粋のイラン人との反目も知られていない。

当初、金融機関が二ヵ月とまったことがひびいて、経済の見通しは悪く失業はふえている。それにホメニー体制が、統率力があるようで、ないことも懸念されている。

酒やタバコはダメ、若い女性もチャドルをかぶれ、といった急激な宗教復活にも不満があるようだ。厳しいイスラム教の戒律は、そのまま続いている国の民衆には守られているが、パーレビの近代化で、一度解放された国の大衆は問題が多い。これまでもモスクは多かったが、若い婦人はチャドルをかぶらず、洋装で自由に生きていたのだし、酒、タバコのホニメー禁令にしてもその値上がりをうながしただけともいわれる。

野菜、くだものだけはふんだんにあるマシャールの市場

正井敬次元学長を偲んで

安田　信一

関西大学に来られたのは昭和三年のことで、当初は講師としてであったが、翌四年には経商学部教授となっておられる。そして本学では「貨幣論」、「金融論」等の貨幣系統の科目を主として担当せられたが、昭和十三年には京都大学を辞任せられた。

正井先生は学生時代には、しばしば、ご病気をせられ、そのために中学、高校時代には休学等をせられている。しかし老年に入っては身心共に非常にお元気で、九十歳を超えてもなお著作を続けられ、その数は十数冊に及ぶ。

先生は本学の図書館をよく利用せられたが、十数年前につぎのようなことを聞いたことがある。先生が図書館を訪れられると、館員の中に先生を知る者はなく、僅かに当時の図書館長のみという有様であった。先生もさぞお淋しかったことであろう。

先生は明治、大正、昭和に分けられる。即ち明治の時代には先生は大学を卒業せられたのである。そしてこの時代にはあの有名な夏目漱石先生の教えをうけられ、また同級生ないし友人の中には安倍能成先生や高田保馬先生がおられる。このように先生はよき師、よき友人に恵まれて学生生活を送られたのである。

大正の時代には先生は金融界に入られたが、大正という時代は前半は第一次大戦中の好況に恵まれたが、後半は第一次大戦終了に伴なう不況、さらに関東大震災がおこり、昭和二年には金融の銀行が短期間にせよ閉鎖するというような今日では想像し得ないようなことがおこっている。それだけに先生はこの時代にはいずれかといえば不遇の時代であったと、いうことができるであろう。

昭和になり、先生が本学に来られてからは謹厳実直で、特別なエピソードもない。しかし先生にとっては学界は適材適所で、まことに水を得た魚の如く活躍せられた。しかし私達の学生時代には質問などがあると直ちに答えられることもあるが、時には次の週まで留保せられ、次週には正確な答えが帰って来るというようなことがよくあった。これは先生の慎重な性格を示すものであり、生意気な言葉でいえば信頼できる教授の一人であった。

先生の本領は老年に入ってから益々発揮せられ、著作活動に専念せられていたようである。また非常にお元気で、九十歳を超えて独りで電車やバスなどの大衆交通機関を利用せられていた。まことに驚くべきことである。勿論その反面として非常に摂生しておられたことと考えられるが、それにしてもまことに稀にみる偉大な人物であった。それだけに先生は二高齢ではあるが、なお百歳を超えてお元気であろうと考えていた。それだけに先生の訃報に接し、残念でたまらない。先生は明治の時代に生まれ、明治の時代に教育をうけられた真の意味の明治人で、先生の訃報は明治がさらに遠くなった感じがする。最後になったが先生のご冥福を祈る。

（法人理事・商学部教授）。

予防法学問答集

ゆずります。教えます。の校友交流、助成の実用記事のご要望が強い。案内広告にしてはご意見もある。意外と事務処理がたいへんなため、広報部で鋭意検討中です。ますその第一の三月号までお願いします。なお当分の間、回答は紙上だけさせていただき個々の取り扱いは、いましばらく、合理的な方法を検討する時間を与えて下さい。

隣家が造ったブロックの塀

問1　分譲一戸建て住宅を買って七年。となりとの竹の垣根（高さ七〇㌢）が傷んできました。両家間は、一㍍五〇㌢しかないので、私は高さ五〇㌢ほどの植木を思い、手配していたところ、隣家は勝手に一㍍のブロック塀をつくり、その一部を外壁に使って物置小屋まをつくってしまいました。火事など起こった場合のことを考えると不安です。そんなとき、隣家は厚かましくもブロック塀の費用の半分を請求してきました。私は支払わねばなりませんか。（B女）

〝板塀〟費の半分を負担

答　隣りあった建物の所有者が、その敷地の境界上に設ける塀などを囲障といいますが、相隣なる敷地の境界を明確にし、また相隣者の生活の領域を守る意味で必要性のあるものです。したがって囲障の設置、保存の費用は相隣者双方が折半して負担するのが原則。

しかし、囲障の設置の種類について相隣者双方の好みもあります。相隣者双方で協議ができれば問題はないのですが、調わないときのために民法は、板塀または竹垣のいずれかで、高さ二㍍までは、他方に、その費用の半分の負担を義務づけております。たとえば隣家のブロック塀の設置費用が五十万円とし、板塀であれば三十万円程度ですむと仮定しますと、あなたは板塀分の半分、十五万円を負担しなければならないことになります。

また物置小屋といえ一応は建物といえます。物置小屋が耐火構造のもので、その地域が防火または準防火地域に指定されておれば、その外壁を、あなたとの境界線に接して設置することが認められています。しかし、そうでなければ境界線から五〇㌢離して建てなければなりませんが、すでに完成しておれば、あなたとして物置小屋の移設の請求はできません。**弁護士、一軸　浩幸**（昭33学一法）・校友会常議員・広報副部長。

貸して盗まれた車の責任は

問2　スポーツカーを親友の山本君に貸した。彼は入園の入口にキーを差し込んだまま駐車しておき、盗まれたという。さらに運わるく、この盗まれた車が小学生をはね、その父親が、私に補償を求めてきた。ひき逃げ犯人はわからず、山本君は、あやまるばかり。車を盗まれた被害者でもある私に、さらに責任があるのだろうか。（H）

車保管に過失あれば賠償を

答　自賠法による賠償責任があります。貸与した自動車が事故を起こした場合、あるいは無断で運転されても、一般的に車保管上の過失があった場合は、運行供用者責任が問われるのです。

キーを差し込んだまま公道に駐車させておくなどの場合は、主観的にはともかく、客観的には第三者に対して運転を容認したといわれてもやむをえないからです。

車保管上の過失のない泥棒運転の場合には責任を負わないし、また無関係な第三者の自由な立ち入りを禁止する構造、管理状況にあった車庫に、たまたまキーを差し込んだまま駐車していて盗まれたような例でも、責任は負わないとした判例があります。具体当事例ごとに諸般の事情を斟酌考慮し、責任の有無が決せられるのであります。**弁護士、片山　久江**（昭44学一法）・校友会常務議員・事業部員。

〝カセット〟の遺言は？

問3　遺言は本人の自筆の署名、捺印が必要ときいています。しかし、中風で倒れた父は手が今不自由です。口で言うから、カセット・テープにとれといいますが。（U生）。

改さん可能で効力生じず

答　遺言は遺言者が自己の死亡の後に一定の効力を発生させるものですから、遺言者本人の最終の意思であることを明確にしておく必要があるので、厳格な方式が要求されています。カセット・テープは簡単に改さんできますので、考えられます。父の手が不自由であれば自筆による遺言の作成は無理ですから公証人に作成してもらえば十分かと考えます。証人二人以上の立会で遺言者が公証人に口述して作られます。署名ができなくても公証人が署名に代える方法をとってくれます。**弁護士、一軸　浩幸**。

一筆啓上

◇このたび後藤吉先生のあとをうけ、プール学院長（プール学院短大・高校）に就任いたしました。……皆さまのご支援により、学院発展のため力を尽したいと念じております。**石原小四郎**（昭13大法）〒544大阪市生野区勝山北一一九一三一。プール学院。

× × ×

◇豊中警察署長を最後に思い出多き大阪府警から、お暇をいただくことになりました。敗戦直後に府巡査を拝命して以来三十三年間ひたすら府警を愛して、頑固に所信を守り意義深く過ごさせていただき、感慨ひとしおのものがあります。**小田　文雄**（昭18二商）〒590-01堺市高倉台三一四一一。

× × ×

◇二年間の司法修習課程を終えて、奥中克治先生のご指導のもとに弁護士としての第一歩を踏み出すことになりました。さらに勉学に励み、誠意をもって職務を遂行し、基本的人権の擁護と社会正義の実現のため全力を尽す所存であります。**岡本　太郎**（昭48学一法）〒531大阪市大淀区長柄東三一二、リバーサイドながら団地三号棟二〇八号室。

× × ×

東北福祉大学教授として毎週火、水の両日仙台へ行きますが、あとの曜日は財団法人統計研究会の理事・事務局長として新橋の事務所へ出勤しています。還暦を過ぎて、ますます多忙な毎日に追われております。**神谷　克己**（昭13専二商）〒273千葉県船橋市山野町一六六ノ一、ファミール第二西船橋九〇二。

陽春の乗鞍高原風景　吉木由雄（昭7大法）

創作キャンパス

あなたもかいてみませんか。絵を書き。また和歌、俳句、詩、狂歌も結構です。「四百字随筆」も。投稿を歓迎します。締め切りは毎月10日――。

「愛は弁証法」

山内もと子（昭45学一英）

愛はまさに弁証法である。対立の中から新しい愛が生まれ、その運動はたえず続いている。精神だけを求めても空しい。肉だけを求めても空しい。その空しさを克服するとき、愛の何たるかが判るだろう。

消えゆく愛にすがりつくことは空しさを増すことになり、育ちゆく愛をつかみとることは、生活を空しくすることになるだろう。

だが〝ほれた〟という愛はやはり多少とも人を遠ざけるものである。理解の範囲を時として越える。庭で今年もまた芽をふいているぐきを見るにつけ、冬には見られなかった草を見るにつけ、自然の摂理の偉大さを感じる。

something　この言葉を私は好む。あらゆる可能性が感じられる気がする。

something　この言葉は何か避け難い要素を持っている。求めようとして求められない。そして、ふと、何かの時に見い出すというふうな。

鯉の春

大森　陽巡（昭30学二法）

ゆったりと淀の流れも春なれや
春昼の淀の堤は青々と
菜の花に取り囲まれて家二軒
二尺鯉池に一跳躍日永し
鯉の春雖態をわざわもつれ合う

母校関大百周年

森野　道男（昭34学一経）

一、やあ今日は　今日はキャンパスで
この教室で　学び遊んだ　面々が
千里の丘に　集います
母校関大　百周年

二、みんな仲よく　君も僕も
明日の繁栄　信じつつ
夢と希望の　歌唱が
千里の丘に　はずみます
母校関大　百周年

三、又会いましょう　お元気で
楽しい思い出　ありがとう
科学技術の　若い芽が
千里の丘に　伸びます
母校関大　百周年

関大百周年記念企画　私は提案する

▽**大西康進氏**（昭34学一経）シンボルとなるような記念大図書館を。

× × ×

▽**沢井栄子さん**（昭43学二文）天六学舎に、市民にも開放された、千里山とは別に独立した図書館を。

× × ×

▽**岡本顕潤**（昭12大法）大阪市内に、校友が日ごろ憩える〝関大クラブ〟を。音楽ホール、ギャラリーにしてもよいし、地元庶民との関連をもった文化施設にしてもよいではないか。

× × ×

▽**田中健一氏**（昭40学一法）記念募金（多分企画されると思うが）を母校援助基金にし、その金利で教授の海外調査、国内研修の援助をしてはどうか。待遇が良くなれば、いい先生が集まられ、その結果学校も良くなり、後輩の学生も、多くのメリットを受けるだろう。

× × ×

▽**土谷一郎氏**（昭33学一法）大阪市内に、遠隔地からの校友が簡単に、気楽に宿泊できるような会館を。

× × ×

▽**田中敏雄氏**（昭10年専一法）関大のイメージをたかめるような記念の建造物を。早大の大隈講堂、演劇博物館、慶応の図書館のような意味で、関大の「考古博物館」などは、どうだろうか。

× × ×

▽**戸部智夫氏**（昭14大経）記念タワーを建て、周辺に芝生大広場をつくって、希望ある緑の学園に。

× × ×

▽**杉田公佑氏**（昭32学一経験）写真集〝一〇〇年の歩み〟の編さん・発行、希望者に配布。

× × ×

▽**植田穣氏**（昭25学一経）百年史の出版と、関大百年祭を。募金五万円以上には百年史を贈呈し、三万円以上には夫婦同伴の記念祭に招待、八万円以上には百年史贈呈と同伴招待を（金額は、現在の貨幣価値が変らないとして）。

× × ×

▽**小山洋三氏**（昭31学一法）記念の出版物の発刊とか、建造物などが企画されると思うが、一部の人の優越感だけを充足させるものであってはならない。十六万校友の心が浮き彫りされているようなものにしなければならぬ。

広告のお願い

広告も校友のいぶきがつたわる紙面です。ご協力のほどを。

ご冥福を祈ります

島津　徳三氏（昭13専二商・税理士・前校友会住之江支部長）五月七日老衰で死去。七十七歳。

ご遺族は大阪市住之江区安立四一一〇一二、長男雄（たけし）氏

西原　清廉氏（元本学工学部教授）五月二日心不全のため京都市左京区北白川平井町二四の自宅で死去。七十四歳。勲二等瑞宝章受章。主左著書に「金属工学講座製錬」。本学には昭和四十三年から五十年まで。

吉田　誠宏氏（元大学創道師範）四月十一日、東大阪市善根町六の自宅で大寿を全うされた。八十九歳。丸亀松平藩に伝わる「天真正伝神道一念流」師範。本学には昭和二十八年から三十五年まで。

肥満でお困りのあなたに
肥満体質の方に最適！冷やして飲んでも最高です。
美容健康茶　好評発売中！
●赤ちゃんからお年寄までおいしくお飲みいただけます。
●特に肥満体質の方に適した美容健康茶です。
●中華、和・洋食等どんなお料理にも合います。
中國皇茶　楊貴妃　130g入　1,500円
●お求めは全国デパート・薬局・薬店・茶舗・健康自然食品店・お米屋で…品切れの節は、弊社までお申込みください。
●試供品をお送りします。ハガキで弊社まで…
K係　お申込みは―輸入総発売元　株式会社タムラ
大阪市北区芝田2-6-18商工中金ビル☎(06)373-2101(代)

喫茶　ペカ
地下鉄東梅田・日興証券ビル B1　電313―8774

歴史の香り漂う仏都　高野山
◆交通　大阪・なんば―高野山　特急「新こうや号」約1時間40分　急行　30分ごと運転　約2時間
お問合せ　南海国際旅行　なんば(641)8686
南海電鉄

コンピュータ時代をリードする―
印刷の東洋紙業
●営業品目
オフセット・活版・グラビヤ各種印刷
オフセット輪転印刷・電算機用品印刷
紙器・紙袋他各種包装資材の
企画・製造・販売・出版
最高の印刷技術と総合企画
東洋紙業株式会社
取締役社長　朝日多光
大阪(芦原・平野・美原・東大阪)・東京(南品川・横浜)・広島出張所・札幌
本社(06)562－0051・東京支社(03)474－3251・広島(0822)46－7972

中尾フィルター工業株式会社
取締役社長　中尾善宣
大阪市北区芝田一ノ四ノ八(北阪急ビル七階)
電話　大阪(〇六)三七二一二〇四三番(代表)
西宮市北昭和町一四－二一
電話　西宮六五－三五〇三番

ウロコ印　純良試薬
八洲薬品株式会社
一般試薬・高純度試薬・臨床試薬
和光純薬工業株式会社代理店
本社　大阪市西区京町堀一－八－二三　電話〇六(四四一)三七五一代
堺営業所　堺市浜寺石津町西一丁四ノ二〇　電話〇七二(二四)一三六八代
池田営業所　箕面市瀬川五－三－三一　電話〇七二七(二三)二九九五
大東営業所　大東市新田西町三－一〇　電話〇七二〇(七二)三七五一
四国営業所　小松島市中田町出口四〇－一　電話〇八八五(二)二七七代
高松出張所　高松市福岡町三－四－一六　電話〇八七八(二二)〇四八四代

各種鋳鋼品
橋梁高架用沓並に伸縮継手
日本鋳鋼会々員　日本海事協会認定工場
ノルウェー船級協会認定工場　ビューローベリタス船級協会認定工場
米国船級協会認定工場　ロイド船級認定工場
KSK　吳羽製鋼株式会社
代表取締役　森　正治
大阪市西淀川区竹島町五丁目一番地
電話　大阪(471)四三三一～四番