# 第48回 定例代議員会開く

## 母校の誇り全校友に

### 61年度 収支決算書など承認

校友会の第四十八回定例代議員会は六月十三日、大阪商工会議所ビル七階の国際会議ホールで三百三十五人が出席して開かれ、①昭和六十一年度事業報告書②昭和六十一年度収支決算書ならびに財産目録を審議、満場一致で承認した。樫本校友会会長はあいさつで、母校創立一〇〇周年記念行事の成功、校友会組織の強化拡充、募金の予期以上の成果などについて感謝を述べ、なお募金は来年九月三十日まで行われるので、金額の多寡は別として、一人でも多くの校友が協力してくれるように要望。また校友待望の記念会館の早期実現を期待する、と述べた。会議には来賓として久井忠雄理事長、大橋昭一教学部長（大西昭男学長の代理）、稲野治兵衛副理事長、佐々木砂夫評議員会議長、山田栄一法人監事、原田憲、山崎敬義両法人顧問も出席、遠隔地の東京、富山、愛知、岐阜、広島、徳島、熊本からも代議員が出席した。

会議に先立ち、午後一時から、このほど完成した関西大学創立一〇〇周年記念映画「関西大学 風雪の歴史」「燃ゆる関西大学」を鑑賞した。

午後二時十五分からの会議は土肥忠幸総務部副部長の司会で行われ、荒井広副会長が開会あいさつ。学歌斉唱、来賓紹介があり、樫本会長は次のようにあいさつした。

「母校の一〇〇周年を迎えるに当たって、校友会はこれに協力するために、まず第一に組織の地盤強化、拡充をはかってきた。その結果、新しい支部の設立、不活発と思われる支部の活性化がみられた。記念事業達成の資金のための募金運動については、校友会の全力を結集して当たり、おかげで予期以上の成果をあげえたと考えている。

しかしながら、住所が判明している校友の数と、募金にご協力いただいた人数をみると、まだ多少、心淋しくもの足りない点がある。

募金活動の時期は、来年秋まであるので、このうえもご協力をお願い致します。残された期間内に金額の多寡は別として、一人でも多くの校友のご協賛をお願い致したい。

私どもが一〇〇周年の記念事業として願望致しました件は、これから大学において十分に成果をあげていただくと思うが、校友会としては、記念会館の建設を私どもが募金活動を行った記念事業の目玉の一つとし強く考えております。この記念会館ができましたならば、本日のような代議員会、常議員会、あるいは支部のご会合、校友のみなさんのご歓談の場として十二分に利用、活用しうるものとして、一日も早い会館の実現を期待する次第です。

関西大学が日本のみならず世界的な大学として、私どもが誇りうる母校になることをみなさんとともに念願致したい」。

続いて久井理事長、大橋教学部長から、日本の私立大学が繁栄期から老化期に向う容易ならぬ今後について、母校の近況報告があった。

議事は村上精三代議員会議長、和田栄重同副議長によって進められ、一号議案の事業報告書について徳山喜昭総務部長、二号議案の収支決算書ならびに財産目録については山本守昭財務部長が説明、畑下辰典監事から監査結果は正確であることを認めると報告があり、両議案は承認された。

午後三時四十五分、篠原昭三副会長の閉会のあいさつで代議員会は終了した。

続いて開かれた有志の懇親会は倉永悦雄総務部役員の司会で行われ、荒井広副会長が開会あいさつ。学歌斉唱、来賓紹介があり、樫本会長は

# 北から南から

## 北摂丹波支部が発足

### 街づくり推進へ校友が結集

校友会北摂丹波支部の設立総会が五月二十四日、兵庫県三田市三輪の三田市民会館で盛大に開かれた。

JR福知山線を利用して通学していた兵庫県三田市、多紀郡のほか旧有馬郡に属していた神戸市北区道場町、長尾町、八多町、大沢町、有野町、有馬町、西宮市山口町、それに美嚢郡、加東郡の一部に住む卒業生を対象に入会を呼びかけ、昨年暮れから結成準備を進めてきたもので、会員は百七十人。

設立総会には約百人が参加。母校関西大学二部応援団の演奏で学歌を斉唱、会則や事業計画を審議したあと、支部長に上辻昇氏、幹事長に広野力蔵氏ら役員を選出した。来賓として出席した塔下真次三田市長、植田八郎、井元文治両県会議員らが「三田、多紀地域はいま大きく飛躍を遂げようとしている。こんなときに各界で活躍されている関西大学卒業生のみなさんの心を結集した支部の誕生は、新しい街づくりに大いに役立つし、非常にうれしい。来年、開催される兵庫県のイベント〝北摂・丹波の祭典〟にも、ぜひ協力をお願いしたい」とあいさつ。

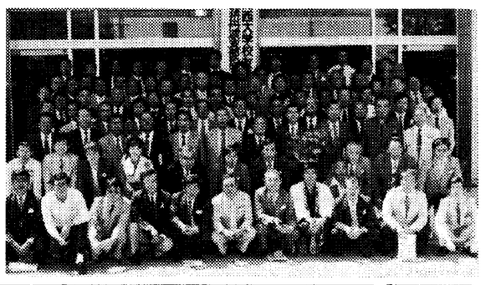

また、樫本校友会会長も「全国で百十八番目の支部誕生、まことに喜ばしい。母校の発展はもちろん地域のリーダーとして今後とも大いに力を発揮していただきたい」と呼びかけた。

また母校橋本昭一教学部長代理、校友会宝田組織部長、上田、鳥居、出口常議員がかけつけ、祝意を表したほか、近隣の神戸、西宮、宝塚の各支部代表も激励のため出席した。

全員が記念写真を撮ったあと、懇親会に移り、応援団の演舞、演奏などのアトラクションで楽しいひとときを過ごしたが、出席した会員たちは「この地域はニュータウン化で新しい住民がどんどん増え同窓生も多くなることは必至。こんな機会に同窓意識を結集したい〝建て前〟でなく〝本音〟で語り合える場が作れてうれしい。今後は積極的に新しい街づくりに協力していきたい」と話し合っていた。

主な役員は次の通り。

▽支部長　上辻　昇（23法）▽副支部長　片山哲雄（28経）小西隆郎（31法）中西東男（31文）殿勝宏（31文）▽幹事長　広野力蔵（30文）

### 62年度役員を選出

**大東市役所関友会総会**

大東市役所関友会では五月二十二日、大東市民会館で第八回総会を開催した。

西村　昭大東市長をはじめ、校友会から樫本会長、藤本事務局次長、沢井大東支部長、寝屋川市役所千里支部長、永井副会長等が来賓として出席、三十一人の会員出席のもと学歌斉唱で幕あけをし、総会付議案件を審議可決し、新役員を選出したのち、懇親会に移った。

樫本会長から関西大学の現況や将来像についてユーモアをまじえての有意義なスピーチがあり、会員相互の交歓のうちに、楽しいひとときを過ごした。最後に全員で逍遥歌を合唱して閉会した。

六十二年度役員

▽会長　清水正義▽副会長　北本慶三、植村王男▽幹事長　北村允（北村　允記）

### 先輩、後輩30人が出席

**毎日新聞関大会総会**

毎日関大会六十二年度総会は五月十五日午後六時半から、大阪市北区、阪神ホテル内イタリヤ料理店「シャリオ」を借り切って開かれた。稲野副理事長も出席、先輩、現役計三十人が顔をそろえた。

六十一年度会計報告、衣笠周司会長辞任に伴う役員改選のあと、新入会員が紹介され、北林靖彦、福岡今日一両新人が、若人らしく迫力あるあいさつをした。

選任されたばかりの尾野正義（32学1経）新会長の音頭で乾杯、珍味と美酒を手に歓談した。

### 30余年ぶりの顔49人

**一高2部同窓会に出席して**

〝拝啓、懐かしくも苦しい思い出が多い蛍雪時代、インフレ、朝鮮動乱、ジェーン台風等々で、まだまだ世界が動き回っている中、関西大学附属第一高等学校二部は、昭和二十三年四月に開校、三十年三月に閉じております。最終卒業生はすでに五十歳を過ぎて来ました……〟に始まる案内状をいただき卒業後はじめての同窓会に出席した。

昨年十月から世話人の方々は準備にかかったが、何しろ卒業後三十年以上経っているため、住所しらべにはずい分苦労が多かったことと思われる。

六月六日夕刻、重慶飯店（梅新）に半井清、長谷川雅樹、平田善明、西岡宸、片岡正治、末吉栄三の各先生方をお迎えして、待望の総会を開くことができた。

総会の悼尾を飾るべき逍遥歌を合唱することが出来なかったのは残念であったが、各自が恐らく心の中で一生忘れ得ないそのリズムを何度も繰返したことであろう。最後に李雄烈氏の先唱で母校の発展を祈る万歳を三唱して午後四時半散会した。

当日の参席者は次の通り

尹東寅、呉元啓、梁鉄鎬、李雄烈（大田）、李達雨、金万哲（富川）、吉圭甲、安炳泰、成永華、陳東竜（釜山）、金得文、朴鳳鎮（泗川）、具教正、白楽準、姜大洪、姜道熙（金泉）、申駿湜、朴晋緒（姜大洪記）

### 宗廟庭園で春季総会

**韓国同窓会に18人が集う**

韓国同窓会本部の一九八七年春季総会が五月十六日（土）正午から、ソウル市内の宗廟（李朝歴代の国王と王妃を祀る）の庭園で開かれた。日本から二人の来賓を迎え、全国各地からの校友十八人が参加した。

李達雨会長は「本日は母校創立一〇一年の感銘深き最初の同窓会の日である。この場所を借りて昨年母校創立百周年記念式典に参加した韓国の同窓一行に対する学校当局と校友会からの熱誠こもる歓待に深い感謝の意を表する」とあいさつした。

樫本校友会会長と大西学長の祝賀メッセージが姜幹事長と松井清氏（関西大学体育OB会会長）によって朗読された。今回校友会を代表して参加した松井氏からの温かい激励の辞があり、過去十数年間ほとんど欠かさず韓国での総会に参加した白羽称三氏（法人評議員、前愛知支部長）から母校百周年記念式典に参加出来なかった同窓のため、自費で購入した記念ネクタイピン二十個が贈られ、参席者一同に深い感銘を与え韓日同窓間の絆が一段と強化された感があった。

姜幹事長の報告の中で「昨秋、母校訪問の際、男女三十二人の韓国留学生がいる事実を確認したが、昨年度の留学生会長として活躍した趙来昌君からの通信によると、今年も十人が入学したので現在四十人近くになっており、彼等が卒業後帰国すれば、老齢化した韓国同窓会もぐっと若返って活性化されることが期待される」と述べ、参席者の関心を深めた。

尹東寅氏の乾杯先唱で始まった折弁当を囲んでの懇親会では互いに久しぶりの再会を喜びつつ過ぎし日の思い出話に時の経つのも忘れる位であった。

聖域に指定されている宗廟の境内では一切の歌舞音曲が禁止されているので、

### 女子秀麗会が創立10周年

**90余人が出席し記念総会**

女子秀麗会の十周年記念総会が、五月十六日午後二時から、大淀区の「ホテル・プラザ」で、大西学長、久井理事長、樫本校友会長を初めとして多数の来賓を迎え、九十余人の出席をえて盛大に開催された。

女子秀麗会は今年創立十周年を迎え、会員数八百余名。その間結婚相談所の開設、会報の発行、母校百周年募金に七百七十万円の寄付等の成果もあげてきた。「十年の歩み」が報告されると、会員一同、感無量の面持であった。

十年を記念して作成された会旗披露の後、会員全員がステージに集い、応援歌、逍遥歌を藤岡緑さんのリードで斉唱。飛び入りで吉田三七雄理事による「鯉の滝のぼり」が披露され、往年の応援団長の貫禄を十分に示した。

その後も和やかな交歓が広がり、最後に、全員が輪になり肩を組み逍遥歌、万歳三唱で母校、女子秀麗会の隆盛を祈願して閉会した。終了後もホテルロビーで歓談の輪があちこちで見られ、校友相互の絆が会によりしっかりと結ばれていくことを実感した。

（仁井ひろみ＝48学1法）

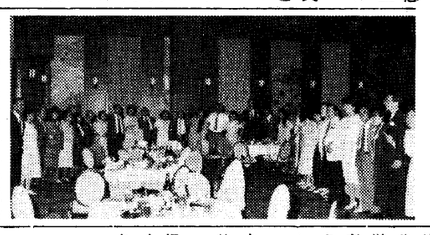

### 柏原支部で総会

柏原支部の総会及び懇親会が、六月七日の夕刻から市内ちゃんこ「力」で三十余人が出席して行われた。

校友会本部及び学長代理並びに近隣各支部からの来賓に加え、今年は、現役時代のライバル、関西学院大学同窓会柏原支部から代表者の出席を得て、意義の大きいものとすることができた。

六月とは思えない陽気の中、冷房のきいた室内で鍋物をつつくというのもまた一興。いつものカラオケ自慢などもとび出して、楽しく盛り上がったひとときをすごすことができた。

（宮本知幸記）

### 執行部は全員留任

**大淀支部総会**

大淀支部（乾　昌明支部長）の六十二年度総会は、五月二十四日午後一時から梅田のニューミュンヘン北大使館に、本部から神戸善組織部副部長を迎え、二十人が出席して開かれた。

乾支部長のあいさつのあと神戸副部長は「大淀支部は一一〇周年募金にも積極的に取り組まれ、多大な成果を上げている。また昨年は二部学友会に会旗を寄贈されるなど、その活動には一目置いている」と激励。

役員改選では、北区との合区問題も含め、参加者全員から意見を聞き、まず乾支部長を再任。

事業・会計・監査報告を承認して議事を終了。懇親会に移り、一〇〇周年特別顕彰で乾支部長に贈られた銀杯で全員が冷酒をまわし飲みし祝杯をあげた。カラオケなど余興の後、役員人事が発表され、合区までは乾支部長のもと同じ執行部で行くべきだとの考えから副支部長も全員留任。古谷幹事長が新しく副支部長となり、幹事長は大場副支部長が兼任する。

### 福島支部総会開く

福島支部（上田義雄支部長）の六十二年度総会は、六月六日午後六時から、クラレしらさぎに、本部から神戸組織部副部長を来賓に迎え、会員三十人が参集して開催された。

本部から寄贈のスプリングフェスティバル記念ビデオを鑑賞の後、第一部総会に入り、挨拶に立った上田支部長は、支部再建十一周年を迎え、さらに飛躍を期して支部懇親行事の新企画として「酒風呂に入り、酒の落語を聞きながら地方の地酒を飲む酒づくしの懇親会を今秋開きたい」と提案、改めて会員に案内することになった。

第二部懇親会は、相談役太田勝義市会議員の発声で乾杯。盛りだくさんの料理をつつきながら歓談。八時過ぎ全員肩を組んで逍遥歌を合唱、次回を約して散会した。

### 鳥取西部支部で総会

鳥取県西部支部の六十二年度総会が五月十七日、米子国際ホテルで開かれた。

学歌斉唱、青砥順支部長（27経）の「母校関西大学の発展を祈るとともに、校友諸氏の地元における活躍を」のあいさつの後、議事にうつり、議長に岡浩正氏（36経）を選出、六十一年度事業報告、決算報告があり、満場一致で採決。六十二年度事業計画案、会計予算案を審議し可決した。

事業計画では今年度も校友会ニュースは今年度も発行、他の大学校友会との交流を図るため春秋の東西八大学ゴルフ、野球大会に参加することが主な事業と決定した。

引き続き懇親会に入り、校友会事務局から借りた昨年のスプリングフェスティバルのビデオを鑑賞、わいわいと千里山キャンパスの今昔を語り合い、最後まで楽しく過ごした。総会には校友百三十一人中、三十人が出席した。

（副支部長・杉山記）

### 網干教授から祇園精舎跡発掘を聞く

**経済人クラブ98回例会**

経済人クラブ（西村治三郎会長）の第九八回例会は五月二十一日午後五時半から、大淀区のホテルプラザで開かれ、来賓に樫本校友会長を迎え、久井理事長ら四十人が出席、網干善教文学部教授から「伝祇園精舎跡の発掘調査」と題する講演を聞いた。

三月に第一次調査を終えて帰国した網干教授は、この日の講演ではまず「祇園精舎とは何か」から話をおこし、「祇園」は釈迦の説法寺院（精舎）として、二人の人によって建てられた祇樹給孤独園の略であること、阿彌陀教の中には、祇園精舎で説かれたと書かれているものが一番多いなど今回の発掘調査が仏教の源流探索の調査であることを説明。また現地のスライドを映写しながら、発掘の現況、苦労話等を詳しく講演した。

### 故人の供養に100万円を寄付

**久保隆男氏の遺族から**

故久保隆男氏（関西ドラム缶工業㈱社長、30商、元応援団）の義弟、岩崎信幸同社専務は、久保氏の忌明（六月十四日）に際し六月十五日、応援団総監督、徳山喜昭氏（校友会総務部長）の同行で大学を訪れ、故人の供養として百万円を久井理事長に寄付した。

久保氏は、関西大学の卒業を誇りにし、一人息子の慎一君（小学校一年生）を母校に入れて応援団の団長にすると常々語っていた。

久井理事長は「一〇〇周年の基金として有難くちょうだいする」と受け取った。

◇**結婚総合相談所の夏休み**

関西大学女子秀麗会の結婚総合相談所は、夏期休暇にともない七月十八日を最後に休みに入り、九月十九日から再開します。以後は平常通り。

### 教育後援会62年度総会

**会長に星山一郎氏**

関西大学教育後援会の六十二年度総会が、五月十七日午前十時から千里山学舎体育館で、約六千人の父母が出席して開かれた。

山縣平蔵後援会長のあいさつに続き、六十一年度の事業報告、同収支決算報告があり、会長の選出で、新会長に尾山一郎氏が選ばれた。

大西昭男学長、久井忠雄理事長のあいさつがあり、閉会した。

午後は学部別教育懇談会が開かれ、学生生活、就職、健康などの相談が行われた。

### 横田教授に学位記

**京都大から経済学博士**

関西大学商学部教授、横田　茂氏がこのほど京都大学から経済学博士の学位記を授与された。論文題目は「アメリカの行財政改革―予算制度の成立と展開―」となっている。

### 議長に西野　陽氏

**◇大阪府議会**

大阪府議会は六月六日の本会議で、議長に西野陽氏（38学1法＝自民）を選出した。

西野氏は五十年から府議当選四回、警察常任委員長、党府議団政調会長、幹事長など歴任した。

また青山正義氏（25高2普＝社会・民社・府民連合、豊中市）が監査委員に選任され、交通総合対策特別委員長に大前英世氏（42院修私＝社会・民社・府民連合）が選ばれた。

◆**大阪市議会は永井氏**

大阪市議会は五月二十一日の本会議で議長に永井博氏（33学2法＝自民）を選出した。

同氏は四十九年の市議補選以来、当選五回、民生保健委員長、党市議団副幹事長などを歴任。

◆**大東市議会**は五月二十二日、議長に松下　孝氏（38学1商＝自民）を選んだ。

◆**豊中市議会**は五月二十日、桝田　昭氏（27関甲＝自民）を副議長に選んだ。

◆**福井地検検事正に北側氏**

五月十八日付で北側勝氏（28学1法＝横浜地方検察庁川崎支部長）は福井地方検察庁検事正に任命された。

◆**各社の校友役員人事**

◇京セラ株式会社は五月十五日、木下　勗氏（38学工電）の取締役（電子機器営業統括責任者）就任を発表した。

◇森センマイ鋼業株式会社では五月二十日、木村正則社長（18関甲）が代表権のある会長に、また後任の社長に藤本武士副社長（29学1経）の昇格を内定した。

◇サンケイ新聞事業局では六月一日、取締役（営業事業担当）就任が内定した。


素朴な海辺の旅情――
丹後　久美浜
懇親旅行、家族旅行、ゼミ旅行クラブ合宿など、お気軽にご利用下さい。
―推選　法学部教授、拳法部顧問　堀　堅士先生―
生うに料理（1年中）
カニ料理（11月中旬～3月下旬）
カキ料理（11月中旬～3月下旬）
●その他ご予算に応じて料理いたします。
山陰海岸国立公園　旅館小天橋
平井善次郎（31年法学部卒）
■ご予約・お問い合わせは
☎（07728）3－0371（代）
京都府久美浜町湊宮（湊大橋手前）



今、注目をあびる
一時払養老保険
協栄生命（株）の一時払養老保険は、生保界で一番利回りのいい養老保険です。
■お問い合わせ・ご相談は――
協栄生命門真営業所
インシュアランス・アナリスト
中田哲夫（50商卒）
〒571 門真市常称寺町27－19
☎（0720）84－7076


## 粋で洒脱で

### ―金子又兵衛先生の思い出

谷沢　永一

本学名誉教授の金子又兵衛先生は、五月六日午前三時二十分、急性気管支炎のため逝去された。享年八十六歳である。

この又兵衛という名は、遠く元禄をさかのぼる頃から、吹田きっての名家である金子家の、当主が代々襲名してきたものである。

先生は明治三十四年三月十五日に出生、生家は下新庄の寺院であった。実名は実英である。父上の実弟が金子家へ養子となっておられたが、不幸にして世継ぎに恵まれず、そこでかねてより秀才の誉れ高い先生を、次代の養子にと深く望んでおられた。そして先生の父上がお亡くなりになる時、「兄さん、実英は私が貰いましたぞ」と堅く約束され、そこで先生は否も応もなく金子家の本家に入られ、先代の歿後、又兵衛を襲名された次第である。

先生は茨木中学校を卒業後、大正九年四月に第三高等学校に進まれた。その在学中まだ若かった島田退蔵教授の薫陶を受けられている。その縁でのち島田先生を本学へ招聘されたのであった。

大正十二年三月に第三高等学校を卒業、直ちに四月から京都帝国大学の国文学科へ入学されている。先生は高等学校時代から読書の範囲が広く、また英語の原書を通じて海外の思潮に深く通じておられ、必ずしも日本の古典にのみ通暁されているのではなかったが、結局は江戸文学に対する生得的な愛好が、最終的に国文学を選ばれる動機となったのであろう。

しかしなにしろ八宗兼学の先生であるから、明治文学にも造詣が深かった。それが早くも効果を発揮する時が来るのである。

当時から現在に至る京都大学国文学科は二講座であるから、教授として藤井乙男と吉沢義則、助教授には退蔵が加わった。この両助教授の人選を、先任教授である藤井乙男が主唱して決めたのを、吉沢義則は甚だ不満に思っていたらしい。

義則は、大正の終わりに京大で明治文学を講義せよと命じたのである。澤潟先生の当惑が目に見えるようではないか。

その窮境を救ったのが実は金子先生である。かねてより明治文学にも意を注いできた強味を生かして、明治文学講義ノートを素早く書き上げ、澤潟先生に献呈したものだから、万事ようやく事なきを得た次第である。

のち京大定年後の澤潟先生が本学に十年間在職されたのは、専ら金子先生への全面的な信頼に基づく。

大正十五年三月に京大を卒業するや、それから昭和五年三月まで、江戸文学専攻として大学院に籍を置き、同時に天王寺師範学校専攻科の講師を昭和八年まで続けられた。実は熊本の第五高等学校の教授に招かれたのだが、既に本家へ入っておられたため、遠方への赴任が不可能であったと聞き及んでいる。

また現在の大阪市立大学の前身である大阪商科大学予科教授にも擬せられたのだが、金子家の当主が〝月給取り〟になるのは見苦しいと、先代の未亡人に強く反対され、そこで講師ならばと、天王寺師範の専攻科講師に復職され、二十一年四月に本学予科教授に就任された。金子家としても農地開放のため往年の気風を続ける必要がなくなったのであろう。

その翌二十二年四月に私は本学予科に入学、そこで金子先生から西鶴を教わった。私に国文学の面白さを初めて鼓吹された名講義を私は今も昨日の如く鮮烈に記憶している。

元来、先生は資質的になかなかのハイカラであって、並みの教授とは雰囲気が相当に違っていた。いつも端正で地味な背広姿なのだが、冬ともなればその上にマントを羽織って白手袋、飄々として大股にゆったりと歩かれる姿は独得に粋であった。

風采だけでなく講義内容がまた洒脱そのもの、話術の巧みさには例がなかった。なによりも先生が近世文学に惚れこんでおられる常に若く華やいだ声が満ちていた。

江戸文学を熱愛された先生はまた多芸多趣味であり、茶道部、能楽部、馬術部の顧問として、学生たちにその道の楽しさを実感させる名手であった。

それ以外にも先生は三味線をお好まれ、つい興に乗じて昭和三十年頃、お昼過ぎの研究室で軽く爪弾きされるという一幕もあった。現代のように他人の行為に難癖をつけて正義ぶる時代と違って、誰もそれを奇異とせず、まことに春風駘蕩の趣きがあった。二度と返らぬ昔の話であるが、真昼の大学研究室で教授が三味線の爪弾きをしたという事例は、史上、この日の金子又兵衛先生を以て最後となるのではあるまいか。

（文学部教授）


人材あっせん
決断するは今！転職・就職の好機。
全国6,700社からなる優良中堅企業の組織
タナベイーグルクラブを中心に、全国主要企業にご紹介
昭和43年以来20年近い豊富な紹介経験
●各職種求人多数あり
事務系　貿易・営業・企画・開発・総務・労務・経理・コンピュータなど
技術系　電子・電気・化学・機械・土木・建築・生産・設計・SEなど
●ご登録・ご相談の秘密は絶対厳守します
●費用は一切不要です
●特に35歳位までの就職有利です
★まずお電話ください。（歴送・ご来社も可）詳細お打ち合わせします。年中受付（平日19時迄　日祝土17時迄）
求人も常時受け付けております。
★急募求人の一例

| 業種 | 規模 | 職種又は経験 | 年令 | 給与 | 地域 |
|---|---|---|---|---|---|
| 機械・食品商社 | 中堅 | 貿易営業 | 39才位迄 | 580万円 | 大阪 |
| コンピュートメジャー製造販売 | 堅実 | セールスエンジニア | 40才位迄 | 560万円 | 大阪 |
| 食品・食材加工チェーン | 中堅 | 食品生産管理 | 50才位迄 | 500万円 | 大阪 |
| 工業・化成材製造販売 | 中堅 | 注文住宅営業、工事管理 | 37才位迄 | 500万円 | 大阪 |
| 電子部品メーカー | 大手 | 電子回路設計者 | 35才位迄 | 500万円 | 大阪 |
| 医療機器専門商社 | 大手 | 営業 | 30才位迄 | 430万円 | 大阪 |
| 海産物等卸 | 中堅 | 営業 | 35才位迄 | 月26万円 | 大阪 |
| 舶来ファッション品小売 | 中堅 | ファッションアドバイザー | 35才位迄 | 月25万円 | 大阪 |
| 自動機製造販売 | 中堅 | 金型設計技術者 | 40才位迄 | 450万円 | 京都 |
| 婦人用品製造販売 | 中堅 | 営業 | 35才位迄 | 400万円 | 京都 |

タナベ エリート・バンク
労働大臣許可　経営管理者・科学技術者紹介所No.27・コサ・4
〒564 大阪・吹田市江の木町17-10（タナベ経営ビル）
☎06（338）3451　担当　小菅・谷口・玉澤



ダイヤモンドホーローバス製造元
各種大型プレス・製缶事業
赤井物産株式会社
高級染料及び中間物製造販売元
神戸化学工業株式会社
大阪興業株式会社
新東生コンクリート工業株式会社
取締役社長　赤井常隆
本社　550大阪市西区北堀江二丁目一一八　電話大阪（五三八）代表三六二一～六番
支店・営業所　東京・名古屋・福岡
工場　静岡・川西・神戸



プランニングから印刷までをトータルでプロモートする
東洋紙業株式会社
取締役社長　朝日多光
大阪本社：大阪市浪速区芦原1－3
☎（06）567－2111（大代表）〒556
東京本社：東京都品川区南品川6－1
☎（03）450－2111（大代表）〒140
工場：関西/芦原　平野　美原　東大阪
関東/品川　横浜　王子
営業所・関連工場：札幌　名古屋　徳島　広島　九州
営業品目：企画・デザイン　一般印刷　出版印刷
ビジネスフォーム　紙器　特殊印刷

# 甦れ！関大スポーツ

## 体育OB大いに語る

## いまこそ文武両道を
### 大学には多様な人材が必要

関大スポーツが寂しい。これは校友のみならず、かつての関大の雄姿を知る世間の声でもある。在学生も教授陣の中からも同じ声が頻繁に届いている。関西大学は第2世紀に突入した。「関西大学の第2世紀を語る」座談会（『関大』61年1月1日号に掲載）で大西学長、久井理事長、樫本校友会長も異口同音「スポーツ関大の復活を」願っている。「知力と体力のバランス」が必要だというわけである。五月二十五日午後六時から北区曽根崎新地の第二大川ビル内で、天野正氏（元毎日放送・昭17商卒、陸上ホッケー部）、片倉道夫氏（元NHK・昭25経卒、ラグビー部）、力武敏昌氏（神戸新聞社・昭34文卒、陸上競技部）にお集まりいただき、大学の活性化と体育振興のあり方について専門的な立場から考え方を示していただいた。（司会は校友会広報部）

出席者
NHKプロモートサービス関西地区総括プロデューサー　片倉　道夫氏
ミリカ・スポーツ振興株式会社　社長　天野　正氏
神戸新聞社運動部長　力武　敏昌氏
（写真右から）

**司会**　一〇一年目の第一歩を踏みだした関西大学に対して、校友諸氏の母校への期待は多様なものがあります。今回はその一つである大学スポーツをとりあげ、マスコミ界で専門家として活躍された、あるいは活躍中の校友である三氏に客観的なご意見をお伺いしたいと、この座談会を企画しました。母校への期待の声と注文を率直に述べていただきたいと思います。

現在、関大の運動部は新聞にあまり登場しませんね。なぜか。答えは分かっているようなものですが、このことをみなさんはどのようにお考えですか。

**天野**　弱いからですよ。私自身の選手時代、監督時代の経験から言って、指導陣が情熱を持つべきことは当然と思いますが、大学に体育を振興しようとする熱意と施策がないとダメです。いまの関大にありますか。大西学長も久井理事長も「スポーツは大切だ」と言っているが、それだけでは実効は生まれない。大学教育全体の視点からスポーツをキチッと位置づけて目的を明確にし、政策的にやらなきゃ、とても大学スポーツのレベルには対応できない。

**片倉**　東京オリンピック後、世の中が一変しました。大学スポーツも全国的に停滞した時期がしばらく続きましたね。しかし、いま復活の兆しが見えてます。これが何を意味しているか熟慮する必要があります。大学教育のあり方を語る場で学生の「ヤル気」か「アイデンティティ」の問題などが主題になっている現状認識を持つべきです。それとスポーツの関係を考えるとスグ分かる。

村山投手が活躍した野球で関大が全国優勝した時NHKの私のところにも関大のOBから随分と電話があって、みなさん大変に喜んでいました。校友までが活性化していましたね。これは大学の大きな財産の一つですよ。絵になったり、記事になったり、音になるためにはどうしたら良いか。やっぱり強くならないとどうしようもない。これは学問の場合も同じですよ。

**天野**　そのためには第一に素材が必要やね。大学には多様な人材が必要なのであって、スポーツと学問が両立するのであるならば、技芸に秀でているということで大学に入れるべきです。もちろん妥当な選抜方法を考えてネ。大学が門を開かなイカンですよ。

**力武**　現状では優秀な選手はきません。関大にその環境と雰囲気と魅力がないからですよ。京大にはアメリカン・フットボールをしたいからと言って入学する者がいるそうです。かつて関大もそうでした。関大には陸上では大島鎌吉がいるから入りたいとか、ね。

学園紛争の煽りで、立命館が最初に体育推薦入学制度を廃止した。次に関学ですね。そして関大では、体育推薦が悪の根元かのように非難されて廃止。ところが同志社はどうですか。ずーっと続いている。聞くところによると同大出身の教授たちが頑張った。母校愛に強いんですね。トカゲのシッポ切りをやらなくて、あの動乱期にヤルベキことは何かとチャンと選択している。体育推薦が本当に悪の根元であるならば、そうはいかなかったはずです。

現在ではほとんどの有名私大が、制度的に体育推薦を復活あるいは強化させて活用している。なぜ関大ではダメなのでしょうか。

### 知性・愛情・体力・気力　マルチ人間の育成

**司会**　新聞『関大』は昭和三十年のスタートですが、翌年には「目ざすは全国制覇」のテーマで体育OBの座談会がある。それから数回の企画があり、お三方も登場されています。その頃は関大スポーツの第二期黄金時代で全盛期に近いのですが、それでも関係者はもっと上を目指せと言っていた。ところがいまは……。

**片倉**　経済成長の発達に伴って、スポーツの見方、あり方が変わってきました

ね。つまり、一般的にスポーツをする人のニーズが変わった。考え方も変わった。昔のままのスポーツ、つまり東京オリンピック以前のそれと比べると、現在では、スポーツは芸術、音楽と同じく、もしくはそれ以上の価値をもってわれわれの生活に溶け込んでいる。

社会の目は洗練されてきました。大学スポーツも単に記録とかだけの視点からでなく高く評価している。しかし、大学人が忘れてならないのは、大学スポーツは昔から世間のみなさんに愛されているという事実です。これを再考しなければ関大はとり残されますよ。

**力武**　陸上の場合、戦前の昭和三年から昭和十七年頃まで、早稲田が断然強かった。二位が前の東京教育大学、三番手が慶応。そして四番目が関大ですよ。中央や日大はその下です。その中央や日大が、東京のわれわれが、大阪の関大にできることをやらねばと頑張った。かつて関大は日本の他大学の標的でもあったのです。これを世間は高く評価していましたね。

**司会**　大島さんが、オール関大とオール台湾の日台交歓陸上対抗戦を始められたという話がありますね。

**力武**　昭和十二年のことです。早稲田は既にヨーロッパと対抗戦をやってるので、大島さんは学生の頃から、関大はアメリカのカリフォルニア大学と対抗戦をやろうと接衝を開始していた。しかし、先方が「シーズン中」ということで御破算になる。そこで、台湾との交渉が始まるわけです。その頃の関大は進取の気概に満ちていた。目を海外にも大きくひらけ、そのためには練習のみならず語学をはじめ勉強しろ、という具合いです。文武両道を地で行っていたのです。

**片倉**　いまこそ文武両道を関大は模索すべきと思いますね。体育振興を考える場合、その前提に、知性あり、愛情あり、そして体力と気力があるというマルチ人間を志向すべきです。いまの世の中に一番これが欠如していますから。

**天野**　関大は知育偏重やないですか。それも中途半端でね。しかも世間は知育偏重を糾弾しつつあるという時にですよ。国公立大学ですら、多様な学生がほしいということで入試方法を研究し、推薦入学制度も多角的に開発している。私学関大の独自性とは一体何なのかと言いたい。

**力武**　大阪の地の利を大学は忘れているのと違いますか。受験生が多いと自慢するのは、関西四私大を「関関同立」と呼んでいますが、世間の評判は必ずしも関関の順番どおりではない。受験生が多いというこの現象を厳密に考えないと関大は火傷をしますよ。

**天野**　大学生の就職を見ると、運動部出身の学生は優秀な企業にどんどん入ってますね。関大も同じことなんでしょうね。理由があるはずだ。

**片倉**　社会の側から見ると体育会系スポーツをしたせたのも見過ごせない。

今年のリーグは、かつてない投手豊作となり、投手成績では島本がリーグ5位、斉藤は同7位に甘んじたが、内容は立派なもの。島本は日米大学野球の第一次候補選挙に挙げられ、非凡さをうかがわせている。

「3点が限度」（木村監督）の打線も打率2割4分1厘でリーグ3位。ベスト20に中西貴（2年・大阪大一）、永田（3年・関市立）、中本（3年・関大一）、小田（4年・関大一）、が入り、低打率ながら小林（3年・岩国）、福井（3年・上宮）、岸本（3年・阪南）はチャンスで勝負強さを発揮、中本はベストナインの二塁手に選ばれ、気をはいた。

夢ふくらむ秋は、相手も力を向上させてくるだろうが、関関戦で118勝79敗6分と圧倒し、立命戦の連敗をくいい止めた自信は大きい。絶えず競争心、闘争心を持たせる木村さい配に魅力を持つ人は多いのである。

（岩井宣光＝28学1法、スポーツニッポン新聞社）

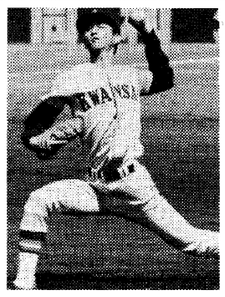

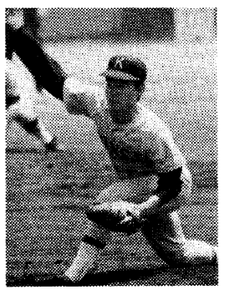

春季リーグ大活躍の島本（上）、斉藤（下）の2本柱

## 秋に大きな楽しみ
### 関西学生野球 春季リーグ 健闘

久々に見た母校関大の快進撃だった。開幕から無敗の六連勝、ライバル関学をストレートで降し、5季ぶりに勝ち点を奪ったときは、四十七年秋以来、29季ぶりの優勝が期待出来た。結局は、10戦全勝で優勝した近大のパワーに屈し、そのショックで立命に星を落として三位に終わったが、バランスのとれた投・攻・守に「関大侮れず」を各校に印象づけ、来る秋に大きな楽しみを残した。

関西学生野球62年度春季リーグは四月四日開幕した。優勝争いは近大をトップに、連覇をねらう立命、同大三校に絞られ、関大は佐藤（大阪ガス）ら三投手が卒業して苦戦は免れそうになかった。

「後ガマを育てなかったツケが回ってきた」と苦笑していた木村憲治監督だったが、豪腕・山口（現阪急コーチ）以後に前田（日本新薬）、早瀬（日本生命）、萩原、佐藤（大阪ガス）、山村（松下電器）らを育て、社会人球界に送り出した手腕は高く評価されていた。

初戦の相手は同大。甲子園経験者をずらりと並べていたが、何んとストレート勝ち。昨年秋、わずか一試合に救援しただけの右の斉藤（3年・関大一）、左の島本（3年・県伊丹）の好投で、その後の投手起用が確定した。

斉藤は、59年夏、関大一のエースとして大阪大会ベスト4入り。準決勝であの清原（PL学園―西武）から得意のカーブで2三振を奪っている。島本は、開幕戦の先発までは、昨秋の立命戦で0―22と大敗したときに敗戦処理で一度マウンドに上がっただけ。それが初戦の勝利投手ですっかりにこたえた。

終わってみると島本は九試合、4勝2敗、防御率2・67。斉藤は六試合、3勝2敗、防御率3・11。六試合に救援した外輪（2年・奈良郡山）は自責点0で、両輪に後顧の憂いをなくさせたのも見過ごせない。

今年のリーグは、かつてない投手豊作となり、投手成績では島本がリーグ5位、斉藤は同7位に甘んじたが、内容は立派なもの。島本は日米大学野球の第一次候補選挙に挙げられ、非凡さをうかがわせている。

「3点が限度」（木村監督）の打線も打率2割4分1厘でリーグ3位。ベスト20に中西貴（2年・大阪大一）、永田（3年・関市立）、中本（3年・関大一）、小田（4年・関大一）、が入り、低打率ながら小林（3年・岩国）、福井（3年・上宮）、岸本（3年・阪南）はチャンスで勝負強さを発揮、中本はベストナインの二塁手に選ばれ、気をはいた。

夢ふくらむ秋は、相手も力を向上させてくるだろうが、関関戦で118勝79敗6分と圧倒し、立命戦の連敗をくいい止めた自信は大きい。絶えず競争心、闘争心を持たせる木村さい配に魅力を持つ人は多いのである。

（岩井宣光＝28学1法、スポーツニッポン新聞社）

【戦いの跡】

| 勝敗 | 得点 | 対戦校 | 責任投手 |
|---|---|---|---|
| ○ | 4 | 大大大大学学大大命命 | 島斉島斉島斉島斉島斉島 |
| ○ | 2 | 同同京京関関近近立立 | 本藤本藤本藤本藤本藤本 |
| ○ | 3 | 立立 | 本藤 |
| ○ | 1 | 立立 | 本藤 |
| ○ | 4 | 立立 | 本藤 |
| ○ | 3 | 立立 | 本藤 |
| ○ | 4 | 立立 | 本藤 |
| ○ | 3 | 立立 | 本藤 |
| ● | 1 | 立立 | 本藤 |
| ● | 0 | 立立 | 本藤 |
| ● | 1 | 立立 | 本藤 |
| ● | 4 | 立立 | 本藤 |
| ● | 0 | 立立 | 本藤 |
| ● | 2 | 立立 | 本藤 |
| ● | 2 | 立立 | 本藤 |
| ● | 0 | 立立 | 本藤 |

## 〝健康〟が社会の評価

**片倉**　関大体育OB会が「大学代表選手証」を発行しているでしょう。あれはなかなか評判ですよ。将来公的機関で発行すれば社会的に認知されますね。大学で続けて四年間やったという証明。第一に健康の証明になる。社会では健康に対する認識ができあがっている。一番遅れているのは大学じゃないでしょうか。四年間の修行は心身共に健康であることを証明することになる。

この健康の問題は、これからの大学の課題ですね。関大の学生は知性に加えて気力や体力がコンスタントに備わってる、また健康の認識が確立しているという評判が立つと、これは強いものになる。

**司会**　体育推薦復活のみが体育振興の施策ではないわけですね。

**天野**　全国の大学がいま体育推薦をやってますわね。たとえ関大がこの制度に新機軸を見つけてやりだしても、強い選手がバーッと集まって「甦れ関大スポーツ」に直結しない。選手は各大学に当然散らばる。そこで関大は何を目的とするかです。新制度によって本当に関大にやってきた人に門戸を開く。そのためには、関大で勉強とスポーツをやりたいという学生のための、受け入れ体制を確立しないとだめです。

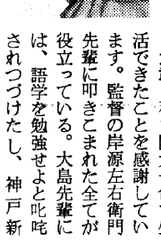

**片倉**　とにかく訴えることです。反対意見があってもよい。それでこそ議論が正式になる。

**天野**　次回は、関大の当局者や先生方、体育OBや評議員、それに関大の外部の方々の意見を聞く必要があると思う。会合を重ねることが大切ですね。デモンストレーションは必ず効果がありますよ。

**司会**　本日はありがとうございました。

### 大学と学生の活性化はスポーツで解決できる

**天野**　そういう意味ではいまの大学生は可哀相ですね。われわれの時代は、全学生が応援団員で大学の動向に一喜一憂していた。まさに「オレは関大生だ」という生活ができた。精神衛生上にもよかったですな。

**力武**　私も関大一色で生活できたことを感謝しています。監督の岸源左右衛門先輩に叩きこまれた全てが役立っている。大島先輩には、語学を勉強せよと叱咤されつづけたし、神戸新聞社に就職も世話してもらった。東京オリンピックの時、大島先輩が日本選手団長でしょう。もう鼻が高くて胸を張って取材に飛び回ったものです。私の学生時代、関大には一頭地をぬいていたものがあった。明日の関大を担う後輩達にもそうした環境を与えてあげたいですね。

**片倉**　大学経営も長期展望が必要な時代を迎えてますね。その中で最も大切にしたいのは、天野先輩のおっしゃる「僕も私も関大生」という意識を学生がいかに持つかという問題です。

われわれの業界を見ていても、情報機器の発達は怖ろしいほどです。この傾向を引きもどすことはできません。日本は近い将来超高度情報化社会となる。大学も当然覚悟しなければなりません。大学が知識の提供の場のみに終始するのであるならば、大変なことになる。機器で全て代行できますからね。ある知人の主張ですが、学生がキャンパスにいかに集まってくるかが大学の存立を左右する時代がすぐにやってくる、それを解決できるのに「スポーツ」があると言っている。炯（けい）眼ですね。スポーツは人間を集めますからね。

**力武**　その時、体育会系スポーツが牽引車になってほしいものですね。アメリカの大学スポーツのシステムの中で際立っているのは「イントラミュラル・スポーツ」という一般学生の校内スポーツ制度らしいですね。それを大学代表選手などがアルバイトとして補助する制度ができあがっていて、スポーツを享受しつつ、学園生活に張りを持たらしている。

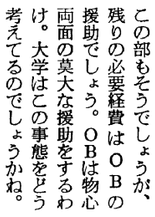

**天野**　もう一つは、関大クラスになると体育学部がないといけませんな。

**力武**　教員養成ではもう立ち遅れています。体育教員は飽和状態ですから。

**天野**　私は現在、ミリカ・スポーツ振興という会社を経営していますが、これからの日本社会では、スポーツ産業や健康産業が花ざかりになると既に予測されている。売れ口を体育教員に限定する必要はありません。しかし、魅力ある学部名は一考の要ありですね。

**片倉**　健康問題、これはこれからの最大課題の一つです。日本は高齢化社会にまもなく突入しますね。この意味で、健康科学と体力科学、それにスポーツ文化学とスポーツ科学などを力リキュラム構成して、従来と異なった学部を考える必要があります。たとえば早稲田がこの四月にスタートさせた「人間科学部」のような学部ですね。人間の生き方、あり方、そして生活そのものを身体や身体運動の問題から研究する。従来こうした発想はなかった。これから問われる課題です。大阪にある関大はこの面でも地の利があります。それに総合大学の利点を生かせる。他学部との協力でユニークな学部が構想できるはずです。

### 校友も関心をもとう

**司会**　実際問題として、関大の体育振興は何から始めたら良いとお考えですか。

**天野**　学友会費の凍結問題ですが、あれをどうにかしないといけない。学友会の再建問題も含めて。ホッケー部の活動資金大変なんだけど、大学の援助金はたった年間二十万円程度。どこの部もそうでしょうが、残りの必要経費はOBの援助でしょう。OBは物心両面の莫大な援助をするわけ。大学はこの事態をどう考えてるのでしょうかね。学友会費を活用しうる施策が必要です。

**力武**　凍結してある分の使途についても、現在学友会がないからダメということらしいですね。学生が学友会を再建できないのであるならば、大学が助力しなければいけない。紛争後、こんな状態が長びいているのは関大ぐらいじゃないでしょうか。

**片倉**　関大には紛争後遺症があってたとえば体育推薦に関する議論も公然と学内ではしにくいと聞きますが、本来自由であるべき大学で変なことですね。

**天野**　紛争があったのは関大だけじゃない。他の大学はその問題から既に脱皮している。

**力武**　意識革命が必要ですね。そのためには校友が大学に働きかけなければならない。大学教育界の通弊として、「これは学生の自治活動だから、これ以上は関与できない」というけれど…。

**片倉**　私学なんですから、縦の歴史的背景を大切にしなければならない。そのためには時間がかかっても校友は期待の声を寄せつづける必要がある。体育推薦は悪でないのだから、良策として、これを採用するように訴えつづける。

それに加えて、現状でもできる問題がある。私は日本レクリエーション協会の仕事も手伝ってますが、最大の課題はやはり健康問題なんです。大学時代に学ぶ学問的なものは、一般的に言って、人生の上でほんの一〇%未満のものでしかない。極言すれば、学問も読書も卒業後だってできる。なにしろ「卒業したら勉強しよう」と入手新聞が宣伝文句に言うご時世ですからね。そこで関大生に、自分の健康管理、スポーツ観というものを確立させる。これは熱いうちじゃないとダメ。いま関大スポーツは弱いと言って諦めないで、このレベルから気長に、地に足をつけて体育振興を考える。いまはこれです。

**天野**　評議員や教授の中にも大学スポーツの愛好者はいるわけで、そういう人びとと大同団結が必要ですよ。OB会の人びとと一致協力して体育振興を訴えようではありませんか。体育推薦を再開せよというだけでなく、スポーツで関大をいかに活性化させるかという高い志を掲げて、よりよい関大づくりにわれわれも参画しなければならない。

**力武**　後輩のためです。OBが引っ込み思案ではいけない。われわれが先輩諸氏から受けた学恩は、後輩に返していかなければならない。校友が関大の動向に関心をもって当たる。これが一番の基本だと思う。

**片倉**　とにかく訴えることです。反対意見があってもよい。それでこそ議論が正式になる。

**天野**　次回は、関大の当局者や先生方、体育OBや評議員、それに関大の外部の方々の意見を聞く必要があると思う。会合を重ねることが大切ですね。デモンストレーションは必ず効果があると思う。会合を重ねることが大切ですね。デモンストレーションは必ず効果がありますよ。

**司会**　本日はありがとうございました。

◆司法書士会副会長に2氏

五月二十四日開催の大阪司法書士会総会で、植田喜一（29学2経）井上勝美（38院修法）の両氏が同会副会長に選任された。任期は二年間。

◆司法試験受験研究会会員募集（校友も応募資格あり）

上級演習講座（小人数にわけて弁護士等により実践的指導を行う）

▽受付　七月八日～十五日
▽試験日　七月十九日
▽会費　年額二万五千円


雄大な海岸美　緑豊かな山々
山陰の旅情＼香住海岸
新鮮な海・山の幸を料理！　懇親旅行、ゼミ旅行などお気軽にご利用下さい（海水浴の予約受付中/早目にどうぞ）
◆豊富な海の幸荒磯料理
◆高級和牛のふるさと但馬牛料理
◆冬の味覚かに料理（11月初～3月下旬）
その他ご予算に応じて料理致します。
山陰海岸国立公園（運輸省国際観光民宿）
海辺の宿 はまかぜ荘
香住生まれのOB宿院 寿彦（36学1商卒）
ご予約・お問い合わせはお気軽にどうぞ
TEL.07963-6-0773（香住駅から車で4分）
〒669-65 兵庫県城崎郡香住町下浜

新宴会場オープン
支部総会・記念パーティーに。
千里阪急ホテル
地下鉄千里中央駅前　TEL (06)872-2211

関大、関大一高・一中、幼稚園御用命
特製　学章・校章型薯蕷
和洋御菓子司
株式会社 昌月堂
〒556 大阪市浪速区難波中3丁目13―28
（難波府立体育会館南通り公園前）
電話 641―1666(代)
641―6565
FAX 647―6478
常務取締役 山本 雅巳
（昭和53年学1法卒）
特別割引券 関大

住友信託銀行
手軽に2年、有利に5年。
住友のビッグ〈収益満期受取型〉
最高利回りの優貸付信託 2年・5年
●㊥専用、元金保証、お預け入れは1万円単位●募集締切日より1年以上たてば、期間に応じた利回りで中途換金もできます●便利な自動融資つき●郵便局からの送金もできます。
信託と合わせてご利用ください 普通預金・定期預金
売りたい、買いたい有効利用に 不動産
有利な半年複利積立貯蓄の決定版 虹の通帳 積立てコース
職場でふやす天引貯蓄 財形信託・財形年金信託
優 超えたら 国債（長期・中期・割引）
日本の街で世界の街で 住信VISAカード
住友の貸付信託・住友の金銭信託
普通預金・通知預金・定期預金
不動産の売買の仲介・株式代理売買など
本店営業部
大阪市東区北浜5丁目（住友ビル）
電話(06)220-2121(代)　郵便番号541

母校卒業生．社長以下40余名
●社員800名．61年度年商515億円
●業界随一の規模60,000平方米
総合衣料・服飾雑貨卸・貿易
プロルート marumitsu 丸光
丸光(株)
大阪本店　〒541 大阪市東区南久太郎町2の38
TEL（06）262・0303
東京店　〒103 東京都中央区日本橋馬喰町1丁目5―6塚喜ビル
TEL（03）668・0103

電話設備工事
各種電話交換機設備・拡声表示装置
電子計算機・ファクシミリ等の
設計・施工・保守
富士通株式会社特約店
NISSIN 日新電設株式会社
代表取締役　徳田喜一
大阪市東区谷町4丁目2番地1―37
TEL（943）1561番（代表）
FAX番号 944―1038
営業所　京都・堺・彦根

# 関西大学 創立一〇〇周年記念事業資金 寄付申込者ご芳名

⑪

〈敬称略〉
昭和62年3月31日現在

「関西大学創立一〇〇周年記念報」№11（創立一〇〇周年記念事業事務局発行）より転載。

〈個人〉の寄付については、寄付申込書に記入の氏名を掲載。関西大学の顧問・理事・監事は（役員）、教職員（嘱託及び外部団体の職員等を含む）は（教職員）、名誉教授・名誉校長及び退職者は（元教職員）と表示。また、学生・生徒・園児の父母、校友及び寮志家は原則として次の基準で（ ）内に住所の都道府県名、市名等を表示した。①大阪府、京都府、兵庫県については市・郡名。②その他の都・道・県については都・道・県名。ただし、都・道・県庁の所在地については市名。

〈法人〉〈団体〉の寄付については、寄付申込書に記入の法人名または団体名と代表者名を掲載。

## 個人

◆三万円
有本　章二（長岡京市）
伊東　一郎（大阪市）
井上　嘉昭（大阪市）
遠藤　正（宇治市）
奥村　和久（三重県）
奥本　孝史（西宮市）
小川　徳蔵（大阪市）
大田　収一（大阪・泉南郡）
大谷久仁雄（豊中市）
尾崎　雄一（富山県）
面白　紘（奈良県）
影山　太一（高槻市）
加藤　繁（熊本市）
梶川喜代次（西宮市）
鎌田　正美（松山市）
河田　武志（岡山県）
神戸　正夫（神戸市）
喜多　憲昭（加古川市）
貴志　清広（岸和田市）
吟谷　幸雄（大東市）
木村　邦美（山口県）
久谷　宣晴（大阪市）
桑田　結（神戸市）
河内　克夫（東京都）
近藤　宏（奈良市）
吾東　慶隆（大阪市）
佐伯　政博（豊中市）
佐々木正雄（滋賀県）
佐藤　賢治（吹田市）
坂本　尚武（静岡県）
笹尾　明孝（豊中市）
沢井　武司（大阪市）
沢田　靖一（西宮市）
塩見　晴彦（大阪市）
下山　隆之（伊丹市）
重見　敦夫（愛媛県）
住田　幸保（長崎県）
鈴木　一雄（明石市）
高田常三郎（大阪市）
田阪　薫（大阪市）
武居　輝雄（豊中市）
千川　敏夫（伊丹市）
鶴田　康（大阪市）
東谷　正孝（和歌山市）
富　本成（大阪市）
富永　道男（豊中市）
豊島　正史（箕面市）
豊島　一夫（東大阪市）
長澤　昭夫（茨木市）
長友　康夫（千葉県）
西尾　勝元（伊丹市）
西田　耕作（泉大津市）
西前　重雄（大阪市）
野坂　孝之（山口県）
春木　猛（大阪市）
拝郷　木（岡山県）
東山　利夫（神戸市）
藤本　寿男（広島県）
福田　平司（大阪市）
星　力（愛知県）
松原　順一（大阪市）
松本　弘司（吹田市）
前田　正（大阪市）
三浦　一繁（東京都）
水原　康雄（伊丹市）
向　正好（兵庫・養父郡）
森　隆（大阪市）
森　久幸（徳島県）
山添　実（西宮市）
矢野　昭（群馬県）
吉田太喜雄（泉大津市）
吉田　泰高（豊中市）
吉田　隆一（吹田市）
◆二万五〇〇〇円
朝倉　瑛一（八尾市）
内田　昌男（藤井寺市）
梅田　稔夫（大阪市）
大江　久夫（神戸市）
香山　幹雄（奈良市）
木治　初子（大阪市）
＝追加合計＝
久保　幸一（大阪市）
佐藤　唯光（柏原市）
佐藤　信子（札幌市）
坂上　善晴（柏原市）
下司　安雄（柏原市）
杉本　健司（奈良県）
杉本　宗一（横浜市）
杉本　成功（柏原市）
高岡　修二（奈良県）
竹森　淳太（奈良県）
田島　哲夫（柏原市）
田端　伸介（柏原市）
立石　修治（伊丹市）
中嶋喜次郎（箕面市）
西野　但（富田林市）
沼田　哲明（奈良県）
花本　哲治（東京都）
日野　信夫（東大阪市）
平岡　郁郎（愛知県）
藤原　貢（和泉市）
堀川　秀治（奈良県）
任勢晨一郎（八尾市）
宮田　康裕（柏原市）
三木　辰之（奈良県）
森兼　昌紀（愛知県）
谷田部尚孝（奈良県）
矢野　千鶴（大阪市）
山田　弘司（和泉市）
＝追加合計＝
◆二万四八一二円
内田　完一（豊中市）
◆二万三〇〇〇円
藤原　達夫（神戸市）
＝追加合計＝
◆二万二〇〇〇円
前川　佳幸（加古川市）
＝追加合計＝
◆二万一〇〇〇円
高橋　道郎（川西市）
◆二万円
会沢　邦夫（名古屋市）
新井　嘉重（高槻市）
赤尾　良一（茨木市）
井田　太郎（大阪市）
井上　彰（尼崎市）
井上　隆二（吹田市）
市川準之助（京都市）
糸数　哲夫（沖縄県）
飯田　三郎（三重県）
飯沼　勝治（岐阜市）
宇治　靖典（茨木市）
上田　靖夫（豊中市）
上村　喜一（奈良市）
江口　智志（岡山市）
奥　圭正（泉佐野市）
岡田久米治（滋賀県）
笈川　浩一（青森県）
大賀　武弘（仙台市）
加藤　勝幸（京都・相楽郡）
鍵原　吉朝（大阪・三島郡）
＝追加合計＝
川崎　惠宇（岡山県）
筧　晃一（松原市）
木村　隆則（東京都）
熊谷　宏己（岡山県）
工藤　雅弘（豊中市）
高円　孝（富山県）
佐竹　利隆（高槻市）
首藤　好明（吹田市）
神保　信行（長岡京市）
嶋村　幸治（福岡県）
白石　光一（尼崎市）
＝追加合計＝
杉本　芳文（岸和田市）
染谷雅津明（大阪市）
高藤国太郎（福岡県）
高村　修一（宮崎市）
田川　康英（高槻市）
田中栄之助（西宮市）
田中　芳夫（西宮市）
武田　正昭（八尾市）
土橋　修（大阪市）
中田　和彦（兵庫・赤穂郡）
西　正（高知県）
西川　和男（大阪市）
原　昭二（吹田市）
馬場　友良（泉佐野市）
萩原　忠美（奈良県）
迫間由起久（和歌山県）
平田　理登（横浜市）
古堅　実吉（那覇市）
藤林惣三郎（高石市）
福井　資明（大阪市）
福田　修一（吹田市）
福本　勝（広島県）
松浦　延哉（相生市）
松尾　慶治（大阪市）
＝追加合計＝
松本　典和（姫路市）
光田　寛治（茨木市）
三木　英利（八尾市）
森　とし子（大阪市）
矢野　理（伊丹市）
＝追加合計＝
山崎　澄子（寝屋川市）
山下　哲昭（大阪市）
柳田　一幸（堺市）
＝追加合計＝
吉井　孝一（向日市）
米田　保（東大阪市）
李　桂　守（吹田市）
李　寿　容（大阪市）
和田　泰一（大阪市）
＝追加合計＝
渡辺　鴻（三重県）
◆一万九〇〇〇円
野田　邦男（高松市）
◆一万七〇〇〇円
吉川　秀信（東大阪市）
◆一万五〇〇〇円
芦田　光正（大東市）
岡田　正（西宮市）
大屋敷一允（相生市）
片山　哲也（伊丹市）
＝追加合計＝
田中　賢治（吹田市）
＝追加合計＝
高島　竜雄（福岡県）
船曳　成章（相生市）
藤森惠次郎（神奈川県）
三住　浩文（相生市）
◆一万四〇〇〇円
岩野　耕一（東大阪市）
川口定次郎（川西市）
＝追加合計＝
亀井　正浩（東大阪市）
金沢　邦一（吹田市）
金田　佳巳（西宮市）
川合　佳昭（高槻市）
川口憲史郎（箕面市）
川端　厚男（福知山市）
川辺　隆司（池田市）
鍛治　幸（愛知県）
片岸　亘（箕面市）
岸岡　清夫（箕面市）
喜納　完敏（那覇市）
鬼頭藤十郎（名古屋市）
京極　政樹（大阪市）
樹下　良二（八尾市）
清藤　信明（高石市）
北川　静男（枚方市）
木村　修（奈良県）
木村　安伸（沖縄県）
久保　伊作（奈良県）
久保謙一郎（伊丹市）
桑江　伸治（沖縄県）
倉田　重夫（尼崎市）
楠見　博一（大阪市）
河野　博文（東京都）
郷田　勝（香川県）
近藤　圭介（岸屋市）
近藤　善重（大阪市）
郡　和久（河内長野市）
五藤　治郎（金沢市）
呉屋　哲夫（沖縄県）
香本　勁正（大阪市）
小井戸　茂（大阪市）
小浦　吉久（金沢市）
小林　一義（茨木市）
佐々木秀也（八尾市）
佐々木　勝（広島市）
佐藤　有紹（高石市）
佐藤　治雄（大阪市）
佐藤　康晴（岡山市）
坂口　佳三（京都・乙訓郡）
坂本　和子（羽曳野市）
坂本　繁樹（奈良県）
坂本　哲二（大阪市）
榊原　嘉一（吹田市）
皿谷　尊正（広島県）
三徳　孝史（相生市）
斉田　優子（福岡県）
斉藤　静子（枚方市）
澤山千代子（吹田市）
七野　克美（大阪市）
重田　勝紀（教職員）
神保千鶴男（大阪市）
島辺　一松（豊中市）
白山　弘之（長崎市）
砂村　梅晴（豊中市）
住谷　好雄（堺市）
須崎　元一（大津市）
杉原　雅司（滋賀県）
瀬尾　貞義（西宮市）
清家　三貴（東大阪市）
橘　邦彦（四条畷市）
高浜　弘智（大阪市）
高原　春男（高槻市）
多田　重城（大阪市）
只野　一美（長崎県）
谷　省吾（大阪市）
竹内　一雄（長崎市）
田口　博志（寝屋川市）
田中　順一（沖縄県）
田中　利明（西宮市）
武内　英樹（相生市）
知念　清雄（沖縄県）
辻　秀夫（高石市）
都築　建一（河内長野市）
戸田　隆夫（福岡県）
土井　利彦（高石市）
土井　英夫（奈良県）
土井　能将（大阪市）
永田　真亘（相生市）
永谷　孝生（高石市）
杉戸　英輔（神戸市）
中塩路和生（大阪・泉南郡）
中谷　亘宏（相生市）
中村　昭（泉大津市）
中村　雅久（大阪市）
中村　聖代（堺市）
中山　健（羽曳野市）
仲田　輝享（那覇市）
長野　直孝（大阪市）
名嘉　康祐（那覇市）
西井　定（大阪市）
西川　孝（奈良県）
西沢　智則（相生市）
西田　潔（相生市）
西田　悠二（福井県）
西野　徳幸（泉南市）
西村　安裕（和歌山市）
西本　猛（姫路市）
西森多賀男（神戸市）
野谷　良文（東大阪市）
野田　博（大阪・泉南郡）
野呂　長命（八尾市）
羽田　栄一（宮崎市）
橋本　浩（河内長野市）
針谷　文隆（奈良市）
長谷川清一（仙台市）
萩原　照幸（大阪市）
萩家　大蔵（大東市）
鉢嶺　清馨（那覇市）
浜田　俊昭（兵庫・揖保郡）
浜津武一郎（相生市）
林　国明（山口県）
広瀬　昭（奈良市）
東盛　幸永（那覇市）
比嘉　康雄（那覇市）
比嘉　森正（那覇市）
平尾隆太郎（堺市）
藤井　恒蔵（奈良県）
藤井　則継（大阪・三島郡）
藤井　政一（神戸市）
藤井　義晴（奈良県）
藤岡　緑（愛媛県）
藤原　貢（福岡県）
藤原　真一（福岡県）
藤村　伸一（千葉県）
藤本　明弘（東大阪市）
藤本　敏昭（長崎市）
福井　卓生（長崎市）
細川　釐治（教職員）
細見　智和（枚方市）
朴木　幸男（茨木市）
堀江　一夫（和歌山県）
本田　豊殆（東大阪市）
松田　行善（相生市）
松本　潤（千葉市）
前田　克昌（相生市）
前田　寿（相生市）
前田　正秋（四条畷市）
町田　宗亀（沖縄県）
宮川　修宏（芦屋市）
宮城　靖（岡山市）
宮坂　洋介（大阪市）
宮崎　武人（相生市）
宮崎　泰夫（横浜市）
宮里　政次（那覇市）
宮本　利秋（兵庫・加古郡）
光原　二郎（高石市）
三沢　幸雄（大阪・泉南郡）
三宅　勲（沖縄県）
嶺　享祐（長崎市）
村木　実（高石市）
村西　修（大阪市）
村山　浩二（東大阪市）
撫養　具樹（高石市）
籾山　弘之（大阪市）
安川　孔也（奈良県）
山口　篤見（愛媛県）
山口　和夫（吹田市）
山口　真司（愛媛県）
山口　哲規（長崎市）
山崎　一男（泉大津市）
山下　良明（兵庫・赤穂郡）
山田清太郎（豊中市）
山田　正夫（宝塚市）
山田　礼一（千葉県）
山中　章嘉（高石市）
山野　清（川西市）
＝追加合計＝
山本　皓久（奈良県）
山本　勝夫（高石市）
山本　守（大阪市）
八代田庄司（埼玉県）
矢野　弘子（神戸市）
山崎　一男（泉大津市）
山下　良明（兵庫・赤穂郡）
山田清太郎（豊中市）
山田　正夫（宝塚市）
山田　礼一（千葉県）
山中　章嘉（高石市）
山野　清（川西市）
＝追加合計＝
山本　皓久（奈良県）
山本　勝夫（高石市）
山本　守（大阪市）
八代田庄司（埼玉県）
矢野　弘子（神戸市）
吉田　雅彦（枚方市）
吉田　弘（岐阜市）
吉田　正文（東大阪市）
吉田　為輝（泉大津市）
吉田　章（藤井寺市）
吉田加代子（大阪市）
吉住　章（藤井寺市）
吉田　為輝（泉大津市）
吉田　弘（岐阜市）
吉田　雅彦（枚方市）
米原　宗一（茨木市）
渡辺　彬（東京都）
渡辺　俊治（岐阜県）
渡辺　勇人（岐阜市）
渡辺　裕介（福井市）
和田　清治（豊中市）
和田　稔（堺市）
和田　美治（長崎市）
脇田　益延（岡山市）
◆八〇〇〇円
磯見　順造（千葉県）
岡野　耕三（相生市）
木津　信行（赤穂市）
田積　一（柏原市）
◆七〇〇〇円
井上　精一（川西市）
＝追加合計＝
岩崎　義雄（川西市）
＝追加合計＝
小田　昇（川西市）
＝追加合計＝
越智　俊之（相生市）
松本　雅弥（相生市）
◆六〇〇〇円
伊賀　一生（奈良県）
堀川　武雄（吹田市）
◆五七七七円
真部　助茂（東京都）
◆五五五五円
西口　昌宏（松原市）
◆五五〇〇円
太月　一郎（鹿児島県）
◆五二〇〇円
市川　弘（大阪市）
◆五〇〇〇円
小豆畑卓郎（千葉市）
浅田　章裕（堺市）
浅野　幸彦（西宮市）
有本　清二（大阪市）
伊藤　栄保（大阪市）
井戸垣親志（豊中市）
井上　敦義（大阪市）
岩井　孝広（滋賀県）
岩本　鎮夫（宝塚市）
池場　直一（奈良県）
上野　康雄（大阪市）
上畑　輝司（大阪市）
馬川喜久三（枚方市）
梅田五一郎（泉南市）
奥谷　賢一（岡山市）
奥村　寛純（大阪・三島郡）
岡　麻美（山口県）
岡田　章（豊中市）
岡田　治（奈良県）
岡本　昌泰（尼崎市）
小方　重信（大阪市）
小川　修（大阪市）
小川　寛（東大阪市）
小倉　克彦（奈良市）
小沢　雅夫（高槻市）
小方　重信（大阪市）
小川　修（大阪市）
小川　寛（東大阪市）
小倉　克彦（奈良市）
小沢　雅夫（高槻市）
大久保　博（川西市）
大城　規由（宮崎市）
大原　憲明（広島市）
加賀利常夫（岸和田市）
川上　俊員（柏原市）
川崎　裕子（堺市）
川嶋　秀雄（大阪・泉南郡）
久保　義明（茨木市）
近藤　渥美（川西市）
近藤　庸司（堺市）
小泉　正昭（金沢市）
小関　達雄（奈良市）
小林　重雄（大阪市）
小林　昌彦（守口市）
栄　金弘（神戸市）
坂本　昇（相生市）
榊　登（京都市）
笹記　将男（赤穂市）
酒井彦重郎（吹田市）
斉藤　雅夫（大阪・泉南郡）
塩尻　邦男（横浜市）
四至本和彦（大阪・泉南郡）
鹿田　丈二（吹田市）
島浦　晃一（大阪市）
杉本剛一郎（柏原市）
橘　文麿（大阪・泉南郡）
高木　市郎（吹田市）
高橋　哲也（徳島県）
高原　博三（宝塚市）
多久　正紀（福岡県）
竹内　勝一（吹田市）
竹口　康彦（相生市）
辻　健次（堺市）
津田　陽三（大阪・南河内）
津留　州英（高石市）
土谷　清春（和歌山市）
中島　義昌（奈良県）
中島　義章（千葉県）
中嶋　八博（和泉市）
新居　康佑（高槻市）
西居　資夫（高石市）
西岡　良児（茨木市）
西田　民夫（茨木市）
西田　克彦（大阪市）
西元　晃（相生市）
西本　重人（奈良県）
西山　健司（大阪市）
則岡　昇一（和泉市）
羽森　清司（四条畷市）
橋本　正（富田林市）
橋本　憲郎（奈良県）
浜口　周也（東京都）
服部　知司（横浜市）
東　勲（和歌山市）
藤井　春一（尼崎市）
藤江　彰（滋賀県）
辺見　敏男（箕面市）
堀川　晃弘（奈良県）
本沢　繁雄（堺市）
本田　公昭（河内長野市）
丸尾　実（尼崎市）
松井　勇（高石市）
松井　博司（高石市）
松尾真理子（大阪市）
松原　健（柏原市）
松本　寧洋（千葉県）
水谷　秀樹（大阪市）
都　栄治（大阪市）
村尾　浩司（相生市）
村上　俊介（広島市）
村田　賢一（羽曳野市）
元田　竜次（広島市）
森村　直樹（柏原市）
安田　守彦（名古屋市）
山田　真治（相生市）
山田　高幸（千葉県）
山田　秀重（和歌山県）
山田　紘（奈良県）
山中　渉（高石市）
山元　則男（滋賀県）
山本とし子（高石市）
矢田　允哉（高石市）
横井　滋（羽曳野市）
横田　圭二（大阪市）
横田　幸俊（大阪市）
吉村　恵史（奈良県）
米田　元彦（大阪市）
六田　謙二（大東市）
若島　豊（柏原市）
和田紀美夫（奈良市）
◆四五〇〇円
泉谷　裕美（高石市）
＝追加合計＝
◆四〇〇〇円
阿部　克行（交野市）
今泉　太成（川西市）
＝追加合計＝
粕谷　正明（吹田市）
小山　万二（川西市）
＝追加合計＝
田中　勝治（藤井寺市）
田辺　哲（西宮市）
早川　健（羽曳野市）
麓　紀佐（堺市）
吉村　通則（川西市）
＝追加合計＝
◆三〇〇〇円
安藤　充（鳥取県）
石垣　文雄（宝塚市）
大田　静馬（広島県）
片岡　茂雄（埼玉県）
下田　利幸（枚方市）
徐　乙麗（大阪市）
頭師　徹（東大阪市）
高田源三郎（滋賀県）
谷奥　伸治（愛知県）
田中　泰弘（明石市）
田端　良行（津市）
辻　衛（尼崎市）
恒川　和久（東京都）
塚田　国久（福井市）
塚本　祐司（奈良県）
豊田　晃（明石市）
中尾　隆（摂津市）
長谷川直弘（明石市）
林　豊（川西市）
藤永　勉（神戸市）
藤波　清一（和泉市）
福田　唯司（大阪・南河内）
村田　升（高石市）
森川　正浩（東大阪市）
森田　実（岡山県）
◆二〇〇五円
波多野敏彦（吹田市）
◆二〇〇〇円
芦田　健（吹田市）
小林　敏男（羽曳野市）
住友　健（徳島県）
谷口　謙造（広島市）
辻　俊一（静岡県）
中江　巽（枚方市）
藤岡　益恵（大阪市）
福本　和夫（吹田市）
豊後　由希（大阪市）
森島　嘉彦（奈良市）
山中　英智（姫路市）
◆一〇〇〇円
伊勢谷昭博（徳島市）
奥　竜太郎（川西市）
衣川　文明（川西市）
岸井永宮子（川西市）
阪上　喜彦（川西市）
斉藤　輝（川西市）
妹尾　信也（川西市）
多田　孝（川西市）
寺本　寛（川西市）
中定　久紀（川西市）
中島　巌（川西市）
仲岡　博明（川西市）
野口　修（川西市）
藤原　紀子（川西市）
宮本　寿一（宝塚市）
山元　哲朗（川西市）
吉沢　利一（川西市）
四谷　景一（川西市）
和田　祐吉（箕面市）
（金額の表示を希望されなかった寄付者）
木野本賢三（東大阪市）
谷端　伸彦（教職員）
辻　光宏（教職員）
二階堂忠彦（尼崎市）
◆一五〇〇ドル
徳峰　定彦（米国）
＝追加合計＝

## 法人

◆三五〇万円
（匿　名）
◆三〇〇万円
サントリー株式会社
取締役社長　佐治　敬三
住友生命保険相互会社
取締役社長　上山　保彦
◆二〇〇万円
鐘紡株式会社
代表取締役社長　岡本　進
近畿日本鉄道株式会社
取締役社長　上山　善紀
日本アイ・ビー・エム株式会社
代表取締役社長　椎名　武雄
◆一五〇万円
学校法人駿河台学園
理事長　山崎　春之
◆一〇三万円
株式会社大市昆布本舗
取締役社長　浅田　章裕
＝追加合計＝
◆一〇〇万円
エヌ・テー・エヌ東洋ベアリング株式会社
取締役社長　吉澤　洸
OS工業株式会社
代表取締役社長　奥村昭之助
大阪中央信用金庫
理事長　坂倉　保
株式会社相互開発
代表取締役社長　平居　祥憲
大正製薬株式会社
代表取締役社長　上原　明
南海電気鉄道株式会社
取締役社長　吉村　茂夫
◆七〇万円
井手商会
社長　井手　伸一
◆五〇万円
アイシーエスサプライ株式会社
代表取締役　山本　正義
株式会社エース厨房機器製作所
代表取締役　川畑　武寛
角一化成株式会社
代表取締役　小島　市郎
株式会社京都新聞社
代表取締役　坂上　守男
コンピューターサービス株式会社
代表取締役社長　大川　功
新明和工業株式会社
代表取締役　玉河　晉次
タチカワ株式会社
取締役社長　立川　俊一
株式会社椿本チェイン
取締役社長　占部　友一
帝人株式会社
代表取締役社長　岡本佐四郎
学校法人天王寺学館
理事長　早原　瑛
トーヨーサッシ株式会社
代表取締役　潮田健次郎
藤井株式会社
取締役社長　藤井壽一郎
不二建設株式会社
取締役社長　山口愼一郎
◆三〇万円
岐建木村株式会社滋賀支店
取締役支店長　小田柿喜博
紀州興発株式会社
取締役社長　松葉　茂
株式会社QUICK
代表取締役社長　小島　章伸
黒川木徳証券株式会社
取締役社長　木村　欣二
山陽電気鉄道株式会社
取締役社長　鈴木　正
大和ビル株式会社
代表取締役　関川　久一
帝人商事株式会社
取締役社長　山越　重義
バイオニア株式会社
取締役社長　松本　誠也
日立マクセル株式会社
代表取締役社長　永井　厚
古井工務店
代表　古井　泰範
◆二〇万円
佐々木株式会社
代表取締役　菊池　淳
昭和電機株式会社
代表取締役　柏木　武久
昭和ロック株式会社
取締役社長　毒島　恵一
新豆陽金属工業株式会社
取締役社長　川上　正志
東洋ハイテック株式会社
代表取締役　喜多　敏夫
株式会社つむら工芸
代表取締役　濱田　義正
株式会社十川ゴム製造所
取締役社長　十川　照延
凸版印刷株式会社関西支社
常務取締役関西支社長　伊藤　仁久
ニッサン石鹸株式会社
代表取締役　森田　和男
ニュージャパン観光株式会社
代表取締役　中野　幸雄
日本スピンドル製造株式会社
代表取締役　杉村　義夫
三京化成株式会社
取締役社長　小川　悧一
株式会社三共合金鋳造所
取締役社長　奥谷　誠次
三協石油株式会社
取締役社長　葉山　芳一
ジャパンエクセル株式会社
代表取締役　水本　哲平
昭和化學工業株式会社
代表取締役　松本　初枝
株式会社錢屋アルミニウム製作所
取締役社長　竹安　和雄
太子開発株式会社
代表取締役　中村　秀雄
大栄化工株式会社
取締役社長　伊藤　宏
大日本電装株式会社
代表取締役　計治
株式会社椿本カスタムチェン
代表取締役　大塚泰二朗
株式会社つむら工芸
代表取締役社長　大川　功
株式会社十川ゴム製造所
取締役社長　十川　照延
凸版印刷株式会社関西支社
常務取締役関西支社長　伊藤　仁久
ニッサン石鹸株式会社
代表取締役　森田　和男
ニュージャパン観光株式会社
代表取締役　中野　幸雄
日本スピンドル製造株式会社
代表取締役　杉村　義夫


＊ウーロン茶の最高級品！／中国直輸入
特に肥満体質の方に最適
●無農薬・カルシウム465mg/100gが多く、カフェインは微量(0.007)！冷やして飲んでも最高です。
減量 やせたい方に
アルカリ飲料 美容健康茶
ウエイトコントロール 味はまろやかなマイルド
●ティーバッグ20袋入 ¥500円
●ティーバッグ50袋入 ¥2000円
●特選お徳用袋(100g) ¥1500円
●特選マイル上(50g) ¥3000円
中国皇茶 楊貴妃
●誠実めは全国デパート・薬局・薬店・茶舗・スーパー・酒販店でどうぞ
お問い合わせ……サンプル差し上げます。
中国直輸入総発売元 株式会社タムラ 試供品請求券
大阪市北区芝田2-5-18 商工中金ビル ☎(06)373-2101代



全国仲人連合会結婚相談所
—関大卒業生は入会金無料—
579東大阪市本町4-3 ☎0729-86-0002
566摂津市千里丘2-9-34 ☎06-388-8092
大谷　昊（29学1経卒）



おそばのおいしいお店、家族亭へお立ち寄り下さいませ
信州そば 家族亭
関西店 阪急三番街/ウメダ地下街/阪急32番街/ナビオ阪急/鷺洲戎橋筋/ミナミ地下街/南OSプラザ/地下鉄住之江終点/江坂東急ビル/府道茨木警察北/高槻松坂屋/阪急川西能勢1駅前/国道171号西宮門戸/豊橋西/阪急三宮駅西口/神戸ポートアイランド/摩耶観光ホテル/D.Dハウス/阪急池田駅2F/寺口京阪百貨店/魚田町(ナビオ東)
東京店 有楽町/渋谷/蒲田/池袋/新宿/荻窪/大森/北千住/八王子/川崎
横浜店 ヨコハマルミネ
津田沼店 イトーヨーカドー
札幌店 丸井今井本店
浦和店 伊勢丹
新潟店 伊勢丹
浜松店 松菱



並べたり、寄せたり、裏返したり
街はどんな組み合わせでもあきることがない。
ジャン・ピエール・ゴー(仏)の建築アート・ミニチュア GAULT プロバンス
たとえ1個でも、机や棚やオフィスの一隅で、ホッとやすらぐ優しいムードを作ります。2個、3個と増えていけば一軒家は村に、そして町に〜。材質は陶器で、空洞のないズッシリとした質感が伝統のセンスを感じさせます。贈物としては、贈る人の優しさが伝わる最適のギフトです。

PHOTO・BOX3(7点セット) ¥33,400
只今、地方・府県単位の代理店募集中！ 百貨店・商社など企業また個人でも関心をお持ちの方は下記までご連絡下さい。
日本総代理店：コメルス・ド・ナナン
COMMERCE de NANAN
能川　夏代（旧姓 山下・昭42学1新卒）
〒560豊中市本町1丁目3-2☎大阪(06)841-4702・東京(03)546-8742
5月27〜30日、東京・池袋サンシャインシティーで開催の「ヨーロッパ リビング エレガンス展」にフランス大使館の後援により出品展示。



風・華麗。
ターボTR-XX '86グッドデザイン選定商品
静寂。息をひそめるスーパー・エアロフォルム。
アクセル・オン。52PS(グロス)が目覚める。
空気が緊張する。まばたき。
その瞬間、
スーパー・エアロフォルムは風になった。
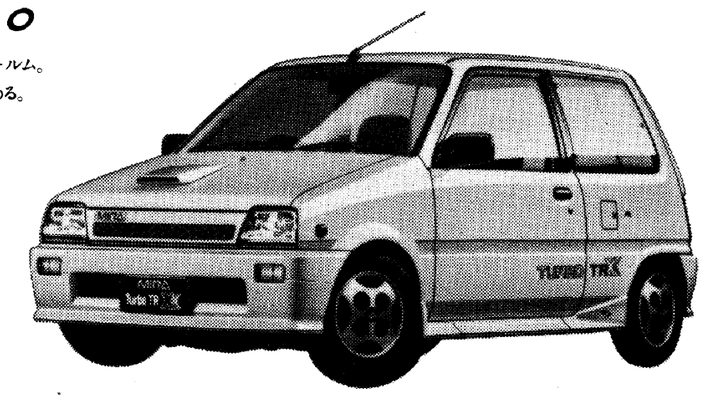
ミラ Turbo TR XX
大阪ダイハツ
〈本社〉大阪市福島区福島1—4—26
TEL (06) 458—5631



濱本工運株式会社
濱本工機株式会社
取締役会長 濱本正吉
（昭和14年大法卒）
本社・兵庫県尼崎市西本町3丁目1番地
電話大阪412—2161〜3
鋼管支社 尼崎市東高洲町1 電話大阪413—2181
神崎営業所 尼崎市扶桑町2—1 電話大阪401—4975
南浜営業所 尼崎市東海岸町 電話大阪409—1641
滋賀営業所 滋賀県甲賀郡甲西町正福寺榎15 電話07487—2—1901〜2


## お知らせ

▽自動車関大会（倉谷精一会長、大阪ダイハツ販売株式会社）は八月七日（金）午後六時から、大阪・天満橋の府立労働センターで昭和六十二年度定時総会を開催する。新入会員歓迎、アトラクションとして恒例になったオークションなども催される予定。

◆豊中支部総会
▽とき　七月十八日（土）午後二時
▽ところ　阪急豊中駅前ホテルアイボリー
▽会費　六、〇〇〇円
▽連絡先　豊中市中桜塚三丁目一一豊中市役所企画部気付　永見英次まで

紙面のスペースの都合により以下、次号に掲載します。