募金で示そう 校友の心意気！

母校の歴史 誇りと祝福を

金額の多寡より まず参加

母校関西大学は、いよいよ十一月四日に待望の創立一〇〇周年を迎える。全校友がこぞって祝福し、第二世紀に入る母校の隆盛を祈念するため、記念事業、記念式典、記念校友総会など多彩な行事が催される。母校では記念事業を達成させるために募金を行っており、校友会も組織をあげて取り組み、ここへきて大きな成果が出ている。しかし校友の数からみて募金の申し込みは、いま一歩の感が強い。樫本校友会長は「金額の多少にかかわらず、一人でも多くの校友に協力してもらいたい」と次のように強く訴えている。校友会機関紙「関大」は通常、校友会費納入者に配布しているが、全校友が関大人の心意気をみせて募金に協力し、記念式典、記念校友総会には、家族ともども多数が参加されるよう住所判明の全校友に郵送した。

関西大学校友会長
樫本　信雄

校友の皆さんには、益々ご健康にてご活躍、大慶の至りに存じます。

全国民注視のもとに行われました衆参同日選挙では、九人の校友が衆議院議員にめでたく当選されました。これは、母校の名誉であり、また校友の誇りであります。

母校はいよいよ待望の、創立一〇〇周年を迎えますが、私共は母校並びに校友会の記念事業の達成を祈念し、心から一〇〇周年を祝福したいものです。

校友会の記念事業の第一は、母校に対する募金活動であります。これは母校の一〇〇周年記念事業の資金調達のための募金に、全面的に協力することであります。校友会では既に、個人の申し込みや、支部等の組織の一括申し込みによって、一万余名の校友が四億円余りの募金申し込みをしております。しかし住所判明校友十三万五千名に対する比率は、一割弱であります。これでは物足りない感がいたします。

そこで校友会では、一〇〇周年記念行事特別委員会並びに募金本部会議において、その打開のため、機関紙「関大」を通じて、募金促進計画の推進を、また記念行事実行委員会で、母校の主宰する記念式典、校友会の主宰する記念総会参加の呼びかけ、及び記念総会構想の審議を行いました。

その結果、募金促進計画として機関紙「関大」七月号に主として、募金関係の記事を掲載し、募金未申込者に募金に応じてもらいやすい紙面をつくり、振り込みの便を計るため、振込み用紙を折り込んで住所判明の全校友に郵送し、募金の要請を行うことになりました。つきましては、校友の皆さんには、金額の多少に拘らず、一名でも多くの校友が、この際御協力下さいますよう特に御願い申しあげます。

しかしこの要請は、特に校友会の地域支部、その他の組織に属していない校友とか、あるいは校友会費未納のため機関紙「関大」の送達を受けていない校友を次に記念式典、記念総会の参加呼びかけであります。

母校からは募金協力者に対して、記念式典の案内状が発送され、校友会からは校友の皆さんに記念総会参加の通知をいたします。私共がこの意義ある記念行事に参加することは、校友の義務でもあり、また誇りであります。生涯最良のよい思い出になることと存じますので、多数の校友がご家族と共にご参加下さい。

何分、広大な会場でありますので、参加者総数七千名以上、そのうち校友は三千名以上の参加が絶対必要であります。

次に記念総会の構想であります。

一〇〇周年を迎える母校を語る

記念式典 国際化の〝関大デー〟

記念式典 記念総会 生涯の思い出に

一万人収容の 大阪城ホールを満員に

11月2日は〝関大デー〟となる大阪城ホール（手前の円型、バックは大阪城）

いま二十万校友の関心は十一月二日の創立一〇〇周年記念式典と記念行事や事業に集中しています。どんなイベントが行われるのだろうか、という母校に対する熱い期待があります。と同時に、既に発表されている記念会館建設の進捗状況も知りたいという強い希望があります。そこで、関西大学創立一〇〇周年記念事業実行委員長である稲野治兵衛副理事長にこれらの点についておたずねした。

校友会広報部長　篠原茂一

――まず記念式典についてお話しください。文化の香り高い関大デーを演出されると思いますが。

稲野　記念式典は、大学の一〇〇周年にふさわしく、簡素、厳粛なものにしたいと考えています。しかも一万人も収容できる大阪城ホールだから、校友にできるだけ出席してもらいたい。遠方の校友も一人でも多く参加していただき、関西大学大家族主義の実をあげたいものです。

――大阪城ホールに決まった経緯は、どうでしたか。

稲野　会場についてはいろいろ検討しました。本来なら千里山キャンパスで開くべきですが、たくさんの方々に集まっていただく場所が千里山にはありません体育館ではご招待者も収容しきれない。運動場にテント張りも考えたが、これとて不都合なことがある。結局、新しくできた大阪城ホールで、ということになりました。しかし、この大会場では七～八千人は来てもらわないと格好がつかない。そこでその中核となる校友会には、最低三千人を動員していただきたいとお願いしています。

来賓に内外の学者、文化人

――ノーベル賞受賞学者の学術講演があるときいていますが、それは当日でしょうか。

稲野　十月三十一日の午後、大阪市内の毎日ホールで講演会を開きます。講師はノーベル物理学賞受賞の江崎玲於奈博士が既に内定していますが、そのほか、わが国の古典や現代日本文学の翻訳による海外への招介など、日本研究で著名なコロンビア大学教授で、朝日新聞客員編集委員でもあるドナルド・キーン氏がこれらの研究者などが来られたときの国際的な集いなどの使用にも十分、応えうる学術文化センターとしての機能を備え、国際化の時代にふさわしい殿堂と自負しています。

――それでは、いつ、どのあたりに建設されるのでしょうか。

稲野　建設場所については、いろいろ意見が出ました。大阪市内、それも大阪の玄関口である梅田近辺という意見も当初あり、大阪駅前にある高層ビルのひとつを検討したこともあります。将来の運営について考えると、大阪市内に持つことは、よい面もあるが、使い勝手が悪い面もある。もう一つ、維持、管理費、いわゆるランニングコストが高くつくので、キャンパスに近い場所に建設する方がよいのではないかと検討しました。その結果、キャンパス内の、それも正門を入ったキャンパス内では使う面でいろいろ制約があるので、高・中の正門を入った、いわゆる外苑（旧千里山花壇）の適当なところに建てるのがよかろうということに落ち着きました。

夜の利用も考えて

――いろんな形で校友も利用できるわけですね。

稲野　レストランとか喫茶店のようなものも考慮に入れたホールにしたい。使用時間も深夜までとはいかなくとも、かなり夜遅くまで利用できるようにする。大学、法人、校友会等でも終業後の会合だけでも年間を通じ相当数にのぼり、現在は外部のホテルやレストランを使う場合がかなりある。このため会館ができれば、できるだけ会館でやれるようこれらの点を考慮した設計と運営を考えています。

――記念事業の一つ、セミナーハウスについては、新しく取得する校地に建設することになるようですが。

【2面につづく】

多目的機能の〝記念会館〟

千里山キャンパス外苑に建設

稲野　記念事業計画のうちメインの事業のひとつは、記念会館の建設です。記念会館という名称は仮称で、正式に何という名称をつけるか、まだ決まっていません。この会館の建設はオール関大の英知の結集によってでき上がるものであり、後々にまで「一〇〇周年記念事業として建設された会館」ということになるので、できるだけ多くの関係者に利用してもらえるようなものにしたい。もちろん、校友のみなさん方にもおおいに利用していただきます。遠方から大阪へ来られたとき、久しぶりに母校を訪ねてもらい、校友の交流の場や憩いの場所として、気軽に足を運んでいただけたらと思っています。また同期会とか体育会などの集いなどでも、会館の中の校友会館的な機能をフルに活用してもらいたい。

――いまのお話の中でいちばん心強く思うのは、校友会館という名前はついていないが、校友が随時使える多目的ホールや、中小の会議室などのスペースがかなりあり、校友会館の機能をもったものであるということです。校友にとっては、校友会館をもちたいということが、なが年の夢であったと思います。

稲野　もちろん、この会館の使用目的は多目的であり、教職員組合からも、かねてから教職員会館的な機能を併せ持ったものにしてほしいという希望があるので、教職員の方々にも日常利用してもらえることを考えている。また学会を開くときの会場とか、公開講座用のホールとか、外国の研究者などが来られたときの国際的な集いなどの使用にも十分、応えうる学術文化センターとしての機能を備え、国際化の時代にふさわしい殿堂と自負しています。

――それでは、いつ、どのあたりに建設されるのでしょうか。

稲野　建設場所については、いろいろ意見が出ました。大阪市内、それも大阪の玄関口である梅田近辺という意見も当初あり、大阪駅前にある高層ビルのひとつを検討したこともあります。将来の運営について考えると、大阪市内に持つことは、よい面もあるが、使い勝手が悪い面もある。もう一つ、維持、管理費、いわゆるランニングコストが高くつくので、キャンパスに近い場所に建設する方がよいのではないかと検討しました。その結果、キャンパス内の、それも正門を入ったキャンパス内では使う面でいろいろ制約があるので、高・中の正門を入った、いわゆる外苑（旧千里山花壇）の適当なところに建てるのがよかろうということに落ち着きました。

募金本部会議など開催

校友会の一〇〇周年記念行事特別委員会の第三回実行委員会は六月二十三日午後六時から、第四回実行委員会は七月一日午後六時から大阪駅前第一生命ビル十二階の好文クラブで、また第三回募金本部会議は七月七日午後五時半から北区・堂ビルの清交社でそれぞれ開かれた。各会議では、機関紙〝関大〟を通じた一〇〇周年募金促進計画の推進、記念式典、記念校友総会参加の呼びかけなどについて審議した。

参加希望者の予備調査を行うため、調査カードを同封いたしますので、期限内にぜひご回答下さいますようお願い致します。

またこの計画については母校から多大のご支援をいただきました。厚くお礼申しあげます。

記念式典 記念総会 生涯の思い出に

主たる対象として、最後の募金要請を行うものでありますから、既に個人または組織等で申し込みされている校友には重ねてお願いするものではありませんのでよろしくご了承願いたいと存じます。

なお来る十一月二日の記念式典及び記念校友総会のほど内定しました。

――関西大学は国際交流に力をいれ、いまや開かれた大学として世界に門戸を開放して、交流を進めていますが、記念式典にはこれら外国大学の方々をお招きになりますか。

稲野　現在、関西大学は国際交流協定提携校として協定を締結した大学は、中国の遼寧大学、復旦大学、東北工学院と、米国のジョージ・ワシントン大学、欧州ではベルギーのカトリック・ルーバン大学の五大学があり、その他、親善友好の関係にあるハワイ大学やタイ国のチュラロンコン大学などがあります。これら七大学から学長夫妻らを来賓として式典にお招きすることにしています。

――本紙「関大」7月号は、十三万五千人の住所判明校友にすべて配布します。そこで校友会では〝母校の式典にみんなこぞって参加しよう〟と呼びかけるアンケートをします。式典当日は〝関大デー〟ということで、盛大にしかも厳粛にお祝いをする式典になるよう期待しています。つぎに記念事業計画の中でも校友の関心が強いのが記念会館の建設です。その後の進捗状況などお話しください。

稲野　記念事業計画のうちメインの事業のひとつは、記念会館の建設です。記念会館という名称は仮称で、正式に何という名称をつけるか、まだ決まっていません。この会館の建設はオール関大の英知の結集によってでき上がるものであり、後々にまで「一〇〇周年記念事業として建設された会館」ということになるので、できるだけ多くの関係者に利用してもらえるようなものにしたい。もちろん、校友のみなさん方にもおおいに利用していただきます。遠方から大阪へ来られたとき、久しぶりに母校を訪ねてもらい、校友の交流の場や憩いの場所として、気軽に足を運んでいただけたらと思っています。また同期会とか体育会などの集いなどでも、会館の中の校友会館的な機能をフルに活用してもらいたい。

――いまのお話の中でいちばん心強く思うのは、校友会館という名前はついていないが、校友が随時使える多目的ホールや、中小の会議室などのスペースがかなりあり、校友会館の機能をもったものであるということです。校友にとっては、校友会館をもちたいということが、なが年の夢であったと思います。

稲野　もちろん、この会館の使用目的は多目的であり、教職員組合からも、かねてから教職員会館的な機能を併せ持ったものにしてほしいという希望があるので、教職員の方々にも日常利用してもらえることを考えている。また学会を開くときの会場とか、公開講座用のホールとか、外国の研究者などが来られたときの国際的な集いなどの使用にも十分、応えうる学術文化センターとしての機能を備え、国際化の時代にふさわしい殿堂と自負しています。

――それでは、いつ、どのあたりに建設されるのでしょうか。

稲野　建設場所については、いろいろ意見が出ました。大阪市内、それも大阪の玄関口である梅田近辺という意見も当初あり、大阪駅前にある高層ビルのひとつを検討したこともあります。将来の運営について考えると、大阪市内に持つことは、よい面もあるが、使い勝手が悪い面もある。もう一つ、維持、管理費、いわゆるランニングコストが高くつくので、キャンパスに近い場所に建設する方がよいのではないかと検討しました。その結果、キャンパス内の、それも正門を入ったキャンパス内では使う面でいろいろ制約があるので、高・中の正門を入った、いわゆる外苑（旧千里山花壇）の適当なところに建てるのがよかろうということに落ち着きました。

記念式典・記念校友総会 参加希望者の予備調査について

■大切な調査です。ご協力下さい……同封返信はがきは、来る11月2日（日）、大阪城ホールで開催される「関西大学創立100周年記念式典」および「記念校友総会」（下記参照）の参加希望者の概数（同伴者を含む）掌握の調査票です。

この調査に基づき、今後、招待状発送等の事務を行う大事な調査ですので、必要事項をご記入の上、必ず締切日（8月5日）までに到着するようご投函下さい。

■参加希望者には「式典招待状」・「総会案内状」を送ります……参加希望の返信をいただきました方には、後日（9月上旬）、大学より『記念式典招待状（案内状、式典受付票、記念品引換券、案内図等同封）』を、校友会より『記念校友総会案内状（総会受付票、記念品引換券、弁当引換券等同封）』をお送りいたします。いずれも、当日ご来場の際、必要となります。

■記念校友総会は無料です……本年度の総会は、母校創立100周年の記念総会となりますので、例年のようなチケットの販売はいたしません。案内状ご持参の校友（含同伴者）全員参加無料です。豪華弁当も用意しております。

■入場は「招待状」・「案内状」をお持ちの方に限られます……座席数が限られておりますので、入場は、招待状・案内状ご持参の方と同伴者に限られます。ご了承下さい。

■参加校友には記念品を……式典参加者には大学から記念品を贈呈いたします。また、校友会でも記念品を用意しております（いずれも校友本人のみにお渡しします）。

記念式典・記念校友総会

- **関西大学創立100周年記念式典**
  - 開　式（午後1時）
  - 学歌斉唱
  - 式　辞
  - 挨　拶
  - 祝　辞
  - 関西大学讃歌演奏
  - 閉　式（午後2時30分）
- **母校創立100周年記念校友総会**
  - ▷**第1部　総会**（午後3時）
    - 開　会
    - 学歌斉唱
    - 会長挨拶　　会　長　樫本信雄
    - 会務報告　　総務部長　徳山喜昭
    - 感謝状贈呈
    - 祝　辞　　理事長　久井忠雄殿
    - 学　長　大西昭男殿
    - 閉　会
  - ▷**第2部　アトラクション**（午後5時・予定）
    - 開　幕
    - 校友タレントを中心に、現役学生の賛助出演による、100周年にふさわしい内容を考えております。決定次第本紙に掲載いたします。
    - 逍遥歌合唱
    - 万歳三唱
    - 閉　幕　（終了午後7時・予定）

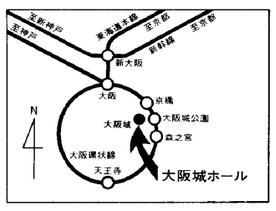

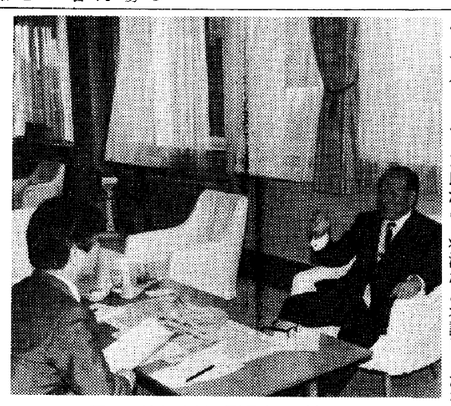

質問に答える稲野副理事長（右）

稲野　治兵衛氏

多目的機能の〝記念会館〟

千里山キャンパス外苑に建設

夜の利用も考えて

来賓に内外の学者、文化人

募金本部会議など開催

記念式典 記念総会 生涯の思い出に

一万人収容の 大阪城ホールを満員に

一〇〇周年を迎える母校を語る

母校の歴史 誇りと祝福を

募金で示そう 校友の心意気！

関大
発行所
関西大学校友会
〒564
吹田市山手町3丁目3番35号
発行人　金田雅一
電話 06（388）1121代表
振替口座大阪3―55594番

望遠鏡から顕微鏡まで
光学館
心斎橋店2階
メガネ大学堂
●京橋店●心斎橋店
●阪神百貨店●虹のまち店

創立100周年
シンボルマーク

"ギフト最適"
明るさ、新しさ、豊かさを誇る
バース・カバン・ハンドバッグ専門卸商社
株式会社 廣島屋
代表取締役社長 藏田廣造
（昭25学1経）
本　社　〒541 大阪市東区博労町1-26
TEL 06-(261)-2431
営業所　大阪・東京

68年の歴史に支えられた
ハンドメイド紳士服の最高峰
Kitahama
KATANO
1918
株式会社 カタノ
〒541 大阪市東区北浜3丁目39番地
北浜カタノビル1F
☎(06)231-0565～7
大阪駅前店（第一生命ビルB1）☎(06)341-0792
近鉄百貨店（上本町店・枚方店・奈良店）

葬の受

近頃、他人に見られることのみを意識して行動する人間が多い。パフォーマンスばやりがその典型。第九回総合関関戦の開会式で大西昭男学長はこの現象を喝破し、対置して「美しさがそこにある」学生スポーツを讃えた▼さき程「日本体育協会スポーツ憲章」が新たに制定され、物議をかもしている。プロ登録、広告出演、賞金OKとアマ・スポーツも様変わり。これも世界の時流で已む無いと弁明する体協主脳、些か軽率でなかったか。関連する国際規程は棚上げのままなのだから▼中・高体連は即座に対応策を発表した。大学側は何の論評も述べていない。なぜか。かつて国大協は、課外体育は学生の自主性に任せるべきで教官はタッチする必要なし、と考えた。類は友を呼び、水は低きに流れる。爾来、教育の一環であるべき諸種体育活動の連帯が育たないでいる▼学生の自主性を主張する論理に、責任回避の目論見はないか。日本の大学体育施設は質量共に貧弱。そこに許容量を数百%も超える同好会ほかの活動がひしめく。仲間同士のソフトボール遊びも混在する。これが現代日本社会の「甘えの構造」の温床かも知れない。放任が大学生の身の振り方を学ぶ機会を奪うことにもなる。身体が躍動する所、当然交通整理がいる。規制もしかり。先般のT大学空手部「集団リンチ」事件は防げなかったものなのか▼国際社会では自己本位の身勝手は通用しない。ダメなものはダメ。日本人の弱点を強化するには、人間行動の現実を直視し、身体で覚える自己規制の教育がキメ手となる▼いまの若者意識を分析すれば、大学の体育活動は益々多様化すると予測できる。「美しさ」は崇高である。これを守るためにも、学生スポーツとは何なのか、そしてどうあるべきかを問わねばならない。

制度の急所・実務の不安を
一刀両断。短間即答。
大好評！辻本一義・特許の本第3弾。
特許 実用 新案 意匠・商標 精選400問
●しくみと実務がすぐわかるコンパクト知識集●
辻本特許事務所所長 弁理士 辻本一義著
（昭40学1経卒業）
ダイヤモンド社刊 四六判/1400円（〒250）
開業弁理士が豊富な実務体験をもとに書き下した400問の即答集。抽象的な専門概念と用語、複雑な手続きと書式も一読百解。ズバリ特許がわかる本。
ダイヤモンド社刊・辻本一義特許の本・好評発売中！
誰も教えない特許 実用 新案 意匠・商標 の現場学　四六判/1200円（〒250）
●開業弁理士が明かす成功のコツ
図解特許 実用 新案 意匠・商標 の実践学　四六判/1200円（〒250）
●特許事務所の全ノウハウとプラクティス
■書店にない場合、お急ぎの場合は、定価に送料をそえて辻本特許事務所へお申し込みください。
辻本特許事務所：〒542 大阪市南区東平2-5-7 東カイ興産ビル8階 TEL 06(763)4831

人材あっせん
決断するは今！ 転職・就職の好機。
全国6,600社からなる優良中堅企業の組織
タナベイーグルクラブを中心に、全国主要企業にご紹介
昭和43年以来20年近い豊富な紹介経験
●各職種求人多数あり
事務系　貿易・営業・総務・労務・経理・コンピュータなど
技術系　電子・電気・機械・土木・設計・SEなど
●ご登録・ご相談の秘密は絶対厳守します
●費用は一切不要です
●特に40歳までの就職有利です
★まずお電話ください。（歴送・ご来社も可）詳細お打ち合わせします（平日18:30まで土曜日15:00まで日・祝休み）
求人も常時受け付けております。
★急募求人の一例

業種	規模	職種又は経験	年齢	給与	地域
広告代理店	堅実	印刷営業幹部	35才位迄	450万	大阪
印刷機開発・製・販	堅実	製造部長	50才位迄	500万	大阪
レンタルリース業	大手	電気・電子技術者	30才位迄	480万	大阪
運輸・倉庫業他	堅実	総務（財務）課長	45才位迄	480万	大阪
医薬品製・販	中堅	営業・開発幹部	35才位迄	面高給	大阪
旅行カバン業	大手	貿易（要北京語）	35才位迄	425万	大阪
学習塾 F・C	堅実	VAN指導者	30才位迄	390万	大阪
電子・映像機器 開発・製・販	大企業	開発設計技術者	40才位迄	650万	大東
塗料機器メーカー	外資	経理管理職（要英語）	35才位迄	480万	大東
リホーム業	堅実	店長候補	35才位迄	500万	神戸

タナベ エリート・バンク
労働大臣許可 経営管理者・科学技術者紹介所No.27・コサ・4
〒564 大阪・吹田市江の木町17-10（タナベ経営ビル）
☎06(338)3451 担当（こすが 小菅）

情報世紀を照準する…
近電工の
システムエンジニアリング。
KINDENKO
電気・計装・空調・管・防災・土木
システムの信頼を高める
近電工
近畿電氣工事株式会社
大阪市大淀区本庄東2丁目3番41号 〒531 ☎06-375-6000

セミナーハウスは高槻の新校地に

【1面からつづく】

稲野　高槻の新校地に建設することにしています。同校地については地主との売買契約は終わっています。あとは地元の高槻市と、周辺の自治会との話し合いを残しているが、最終的には大阪府知事の開発許可がおりないと造成工事にかかれない。何としても今年中には許可をもらい、できるだけ早い時期に着工したいと考えています。

日印共同学術調査今秋から

――日・印共同学術調査ですが、それこそ国際化時代にふさわしい学術的事業だと思います。

稲野　近くインド政府からどこの発掘調査をするかという正式な許可がおりる見通しであり、事前協議や現地踏査をふまえ、今秋からの本調査に向けての準備態勢が整っています。

――これで関西大学の学術研究のスタッフがいよいよ国際的な舞台で活躍する機会を得たことになりますね。もう一つ、内藤文庫について。

稲野　明治から大正時代における東洋学の泰斗であった内藤湖南先生、ご子息の伯健先生の二代にわたり収蔵された中国を中心にした典籍約三万冊は大へん価値の高いものです。伯健先生の教え子である本学法学部の奥村郁三教授が、ご遺族と接触されている間に、ぜひ関西大学に保存してほしいという話がもちあがり、一〇〇周年記念事業の一つとして、総合図書館に内藤文庫が設けられることになりました。

――六月十四日に開かれた校友会の代議員会で、大橋昭一教学部長のごあいさつの中に、印象に残っている言葉があります。「これからの関西大学は『日本の私学の雄から世界の大学の雄』へ質的向上をはかる」という抱負を述べられた。これを受けて久井忠雄理事長が「質をよくするためには膨大な資金、財政力が必要である」と話されました。これからの関西大学が、二十一世紀に向かって躍進していくために、校友は一致協力していかなければならないという思いを強くしています。そこで募金について、校友の参加状況はどうでしょうか。

稲野　日本では、すでに創立一〇〇周年を迎えた大学は、慶応義塾が一昨年、百二十五年を迎えたのをはじめ、早稲田、明治、法政専修、中央、同志社などがあります。各大学とも記念事業を計画して募金を行ったが、慶応、早稲田は別として、当初の目標額（本学では三十億円）を上回る募金を達成したのは、関西大学だけです。その内容をみると、一番多いのは法人企業、次は学生生徒の父母（教育後援会関係）その次が校友会関係です。

これは、校友個人といわゆるオーナー企業の二種に区分されますが、校友個人を中心にした募金については、もうひと踏んばりのご協力をお願いしたいと思います。現在、校友関係は四億円を上回ったところです。

校友個人の募金　まだこれから大いに期待

――校友会の地域、職域支部をはじめ各組織では、活発な募金活動を展開しています。一例をあげますと、支部長自ら日曜日などに自転車に乗って校友宅を戸別訪問してご協力を依頼するなど、献身的な努力をされています。

稲野　校友会関係は、まだこれから大いに期待できるのではないかと思います。みなさんのご努力がやがて実を結ぶと思います。募金をはじめた当初、一口五万円で呼びかけました。一口五万円では、若い校友のみならず、かなり年輩の校友でも一度に納めるとなると、二の足をふむと思う。そこで校友会長にお願いして、「五万円でなくても結構ですよ。一口一万円でも五千円でも結構です。金額より一人でも多くの校友が募金に応じていただく」ことに意義がある。というようにしました。最近ではしり上がりに成績が伸びています。エンジンがここへきて、かかってきたという実感です。

今度、校友会が本紙で全校友に呼びかけをされるので、ぜひ全校友が金額の多寡にかかわらず、協力してくださるようあらかじめお願いし、その成果を期待しています。

募金Q&A

問(一)　校友会の支部や、職域会などの団体で、一括して寄付申し込みをした場合は、創立一〇〇周年記念報の寄付申込者ご芳名の「団体」欄に代表者名で合計寄付金額が発表されているが、この場合、個人の寄付金額が判明しているときは、個人別の領収書や減免税の申告（当該年中に支出した寄付金の額が一万円を超える場合）に必要な証明書は発行してもらえますか。

答　その旨をお申し出くだされば発行いたします。

問(二)　団体で申し込んだ場合、(一)のとおり記念報では代表者名だけ掲載されているが、その全部の個人名を発表されることがありますか。

答　個人名を発表することを希望される団体があるとは、最終発行の「記念報」（総集編）に別綴の方法などにより、個人のご芳名のみを掲載することを検討しています。

問(三)　(二)に関連しますが、個人で申し込み、かつ、（いくつかの）団体にも申し込んだ場合、総集編には団体分は、個人別の寄付金額に集約合計されるのか、あるいは、個人と各団体ごとにそれぞれ分けて名前と金額が掲載されるのですか。

答　ご高承のとおり、「記念報」では法人、個人および団体に区分してご芳名を掲載していますが、このうち、団体につきましては、法人に準じ、代表者名と合計金額を表示しています。したがいまして、個人としてご寄付いただきました分は「個人」欄に、団体に加わってご寄付くださったものは、「団体」欄の各団体ごとに(三)の答に準じ、それぞれ区分して取り扱うことを検討していますが、団体の場合には金額表示はいたしません。ご了承ください。

（答は創立一〇〇周年記念事業事務局）

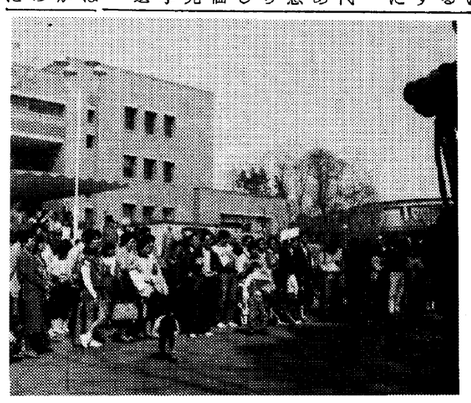

スプリングフェスティバルで、応援団の演技に感激の家族連れ

支部対抗親睦ゴルフコンペの表彰式

記念事業計画の大要

1、記念会館（仮称）の建設　二十二億円

大学における学術研究の成果を発表し、それを社会に還元するための教育・文化的事業を恒常的に実施する学術文化センターとしての機能を備え、かつ国際交流や研究発表の場としての機能などを併せもつ会館の適当な地に建設します。

その中には、講演会、公開講座、学会、国際会議などが開催可能な多目的ホール、研究・研修などに使用する中・小会議室、海外からの学者・研究者を招聘するにあたっての宿泊室、学園関係者が広く利用可能な交流ロビーなどを設けます。

2、セミナー・ハウスの建設　四億五千万円

大学教育に豊かな人間形成を導くため、教職員・学生が有効に利用できるセミナー・ハウスを、新しく取得する校地に建設します。

その中に、ゼミナール教室、会議室、談話室、宿泊施設などを設けます。

3、研究・教育振興基金の設定　十億円

研究水準を高め、教育の質の向上を図るため、次の基金を設けます。

(1)国際交流基金（六億円）

特定の学術研究又は調査のため教職員を、また、留学を希望する学生を選抜して、外国に派遣します。

(2)学術研究助成基金（二億円）

本学関係者の優れた研究・学術調査等に助成します。

(3)教育助成基金（二億円）

学生に対して、研究者養成のために学費を助成します。

4、海外学術調査の実施　一億円

日本・インド両国の国際学術・文化交流を目的として、インド国における仏教遺跡等の発掘による学術調査を、本学とインド政府との共同により実施します。

5、記念刊行物の出版と「内藤文庫」の設置等　二億円

関西大学百年史、学術論文集、記念写真集の出版、記念映画の製作などの事業を行います。

東洋学の泰斗故内藤湖南・故内藤伯健の旧蔵にかかる典籍約三万冊を「内藤文庫」として設置します。

6、記念行事・記念式典の挙行　五千万円

学術講演会などの諸行事および記念式典を挙行します。

◇記念事業所要資金総額　四十億円

資金計画

募金目標額　三十七億五千万円

自己資金　二億五千万円

〈注〉将来の情勢変化に伴い、本計画の内容が多少変更されるかもしれませんので、ご了承願います。

北から南から

城東支部　26年ぶりに復活

新支部長に辻佐一郎氏

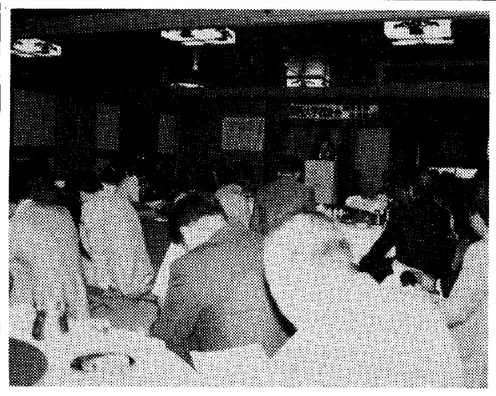

城東支部の復活総会

校友会城東支部では、母校創立一〇〇周年を機会に支部の再興が図られ、四月来三回に及ぶ準備会を経て、六月二十四日午後六時から、京橋「大北京」に、約七十人が集い、盛大に復活総会を祝った。

城東支部には校友八百八十人が在住、昭和三十五年来、分区等により活動が停滞、その活性化が待たれていた。

今回の復活に当たっては、戦後新制学部以降の卒業生が中心となって準備会を構成、支部再構築に当たった。若手校友の参加で、会場も予期以上の集まりとなった。

第一部総会では会則審議、役員改選のあと樫本校友会長、大橋教学部長、稲野副理事長の祝辞を受け閉会とした。

第二部では、上林良一法学部教授の「三つの胸像」と題した記念講演があり、児島、山岡、岩崎各先人の遺業のいかに大きかったか、改めて感銘深いものがあった。

第三部の懇親会は、二十六年ぶりの支部総会とあって、和やかな雰囲気に包まれ、時を忘れて歓談、散会したのは午後九時半であった。

新役員次のとおり。

支部長　辻佐一郎＝25学1経

▽副支部長　岡崎重一＝27学1法、貞利政和＝27学1法、小田潤一＝28学1経、山内康司＝29学1法、脇田俊夫＝31学1経

▽幹事長　江南務＝29学1商

▽会計監査　吉本久雄＝27学1経、井上喬雄＝29学1商

辻支部長談　校友が集まり、そこに時代に即した何かがないと校友会としての意義がないと言えます。情報交換の場を校友会に導入し、校友会の活性化をはかり、校友会に出なければ損をするといわれる様な運営を期したいと決意しています。

校友の募金、4億円突破！

この時点でついに四億円の大台を突破した。さらに**自動車関大会**は七月三日、三百四十四人分、二百二十六万八千円、**大正海上関大会**は三十一人分、六十一万円をそれぞれ申し込み、**博修士会員**の入金も相次いでいる。**天六同友会**は七月七日の総会で、当初の目標を大きく上回る五百万円以上にすることを決めた。

再建10周年の総会開く

福島支部

福島支部は六十一年度の総会を六月二十一日、クラレ・しらさぎで開催した。

本年度は福島支部再建十周年に当たり、校友会本部から、樫本会長、神戸組織部副部長、藤本事務局次長の来賓を迎えた。

第一部の総会議事もスムーズに終わり、二部の懇親パーティーへと移り恒例のくじ引抽選を行った。十周年記念品の関大マーク入りパンチ（孔開け器）と共に、景品の品々が出席者全員に渡された。最後は逍遥歌でしめくくり、来年の再会を誓いあった。

十周年ということで出席者の動員に努力したが、出席会員二十八人と少々さびしかった。役員一同地道に努力し、〝気安く出席できる総会〟〝楽しめる総会〟にしたいと思っている。

なお秋の行事として、一〇〇周年記念校友総会への参加と、親睦旅行（一泊）を計画中。（段上　記）

大淀支部総会開く

大淀支部の六十一年度総会は、六月二十九日午後一時から梅田のニューミュンヘン北大使館で、坂本組織部副部長、神屋敷前校友会事務局長、前田北支部副支部長、竹田同支部役員らの来賓を迎え、二十五人が出席して開かれた。

乾支部長は「北との合区まであと二年、支部、総会を魅力あるものにし、有終の美を飾りたい」とあいさつ、坂本副部長は「十一月二日の母校創立一〇〇周年記念式典・総会には、家族連れでぜひ参加してほしい。募金にもご協力いただきたい」と述べた。

事業・会計・監査報告を承認、懇親会に移った。自己紹介に続いて、合区になったときの支部の在り方について活発な意見が出された。取りあえず十一月二日以前に家族連れの楽しい会を開くことを決め、逍遥歌を合唱して散会した。

130人が参加して開く

尼崎支部が47回総会

校友会尼崎支部（柳楽喜祐支部長）の第四十七回定時総会は、「一〇〇周年の意義ある年に心に残る記念総会を」との思いを込め、六月十九日午後六時から尼崎市総合文化センター玉翔の間に、久井理事長、大橋教学部長、樫本校友会長、稲野副理事長ほか近隣支部代表を迎え百三十人が参加し、盛大に開催された。

総会は現役応援団ブラバンの賛助出演もあり華やかムードで開会、柳楽支部長から「募金も支部当初目標額を突破したが、継続して一層の成果を高めたい」とあいさつ。

新年歓迎のあと、本年五月の議会で選任された、尼崎市議会議長の日下章、副議長の湯口昭夫の関大コンビが紹介され、ついで同日選に向けて奮闘の冬柴鉄三校友もかけつけ、また叙勲、褒章等受章の、浅野清、弓場晴男、寺本英志の各氏の功績が讃えられた。

総会議事では、母校創立一〇〇年への協力、十月に迎える関大と尼崎市共催による公開講座の参加等が呼びかけられた。特に十一月二日の大阪城ホールの記念式典には百人の参加が提案承認された。また当日出席者は全員参加することを決めた。

このあと来賓祝辞を受け、会場溢れんばかりの人で埋まるなかを懇親会にうつり、樫本校友会長は「いつ参ってもさすがに盛大」と称賛、久井理事長はユーモアのある言葉の中にも、母校の厳しい環境のなかでの責任の重大さを話した。

市役所OBが協力

河内長野支部総会

河内長野支部（堂浦勧爾支部長）は、六月二十七日午後六時半から、三日市「油屋」（校友山田隆一副支部長宅）で、昭和六十一年度総会を開催、本部から神戸組織副部長、藤本事務局次長、地元の芝田稔文学部教授ほか河内長野市役所関大卒業生近藤助役を含め大挙初参加し、二十三人の集いとなった。

自己紹介のあと、新調された支部旗に敬礼、堂浦支部長の挨拶と続き、支部組織の活性化をテーマに懇談した。

現在、在住校友は七百四十三人。今後、河内長野市役所校友の協力を得て一層支部基盤の確立につとめることになった。

懇親会はカラオケで盛り上がり、一体感も増し、次回の再会を約して帰路についたのは、九時であった。

西成支部が総会

西成支部は、六月十二日午後六時から南区道頓堀にあるホテルコーホーで、昭和六十一年度総会を行った。出席者は約二十人、事業報告、会計報告のあと、役員改選に移り、山田信夫支部長以下全員留任と決まった。このあと、校友会の篠原副会長からあいさつがあり、続いて懇親会に移りなごやかな話とともに、上品真五先生の漢字クイズ遊びやカラオケなどがあり、会を一層盛り上げ、逍遥歌でお開きとなった。

校友会費の払い込みを

機関紙〝関大〟は会費納入者に毎月配布

校友会は、学校法人関西大学の設置する高等学校以上および前身である法人の設置した学校ならびに関西法律学校の全卒業生をもって組織し、母校の発展に寄与するとともに、校友相互の親睦を図ることを目的とした大学の外郭団体です。

私たちの校友会は、校友の納める会費によって運営されており、会員のみなさんに校友会費の負担を願っています。

終身会費は、現行二〇、〇〇〇円で、一回の払込みにより終身に亘る会員権が保障され、母校の近況、校友の消息を伝える月刊機関紙〝関大〟も毎月郵送されます。母校・関大との連絡、同窓相互の交流も一層緊密になるでしょう。

未納の方は払い込みを済まされますようご案内します。

校友の動き

校友会副会長、法人評議員、篠原昭三氏（29院修法）が七月二日付で、泉北鉄道サービス株式会社社長、大阪府都市開発株式会社取締役、泉鉄産業株式会社代表取締役に就任した。

春秋会総会開く

関西大学春秋会（14学部同期会）では、六月六日午後六時から大阪ミナミ「大成閣」で六十一年度春の総会を開催した。

春秋会メンバーも、古希を過ぎる年となり、総会通知の返信はがきで知らす近況も「叙勲の栄誉」「余生の過し方」「健康管理」といった類いの消息が目立つ。

当日は、東京からの小林稔氏の出席もあり、参加者十二人が、あと三年後に迎える卒業五十周年の記念総会の構想などを話題に、旧交を暖めた。

（北尾　正幸記）

登録商標　昌月
和洋御菓子司
株式会社　昌月堂
〒556 大阪市浪速区難波中3丁目13－28
（難波府立体育会館南通り公園前）
電話 631－6565
641－1666(代)
641－6565
山本雅巳
（昭和53年大法卒）
特別割引券　関大

新宴会場オープン
支部総会・記念パーティーに。
千里阪急ホテル
地下鉄千里中央駅前　TEL (06) 872-2211

内外国特許・商標・出願全般
特許侵害事件
鈴木国際特許事務所
所長・弁理士　鈴木武夫
弁理士　鮫島武信
大阪市西区北堀江一丁目七番三号
大花興産ビル2F・3F
（地下鉄四ツ橋線四ツ橋駅中央西出口隣）
電話　大阪〇六（五三二）七四三一（代）
国際テレックス　〇五二五一五九〇五TSTPOL
ファックス　〇六（五三二）七四三五

網本法律事務所
弁護士 網本浩幸
弁護士 井上圭吾
弁護士 待場豊
電話 〇六（201）〇五〇〇（代）
FAX専用 〇六（227）〇〇九八

弁護士 一軸浩幸
大阪市北区西天満一ノ二ノ五 農協ビル二階
電話 〇六（364）〇一四一（代）

宇津呂法律事務所
弁護士 宇津呂雄章
弁理士 上田隆
弁護士 森谷昌久
大阪市東区唐物町四－五五 本町糸和ビル十三階
電話 〇六（253）〇〇六七（代）
FAX 〇六（245）二一〇六〇

弁護士 上原利洋
弁護士 澤田隆允
弁護士 木村哲也
弁護士 田中義信誠
大阪市北区西天満六ノ七ノ四 大阪弁護士ビル四〇五号室
電話 〇六（364）〇三二一（代）

弁護士 植垣幸雄
大阪市東区博労町二丁目四一 中博ビル五階
電話 〇六（261）五三七一（代）

薄木法律事務所
弁護士 薄木昌信（昭35法卒）
大阪市北区西天満四ノ七ノ一 北ビル一号館三〇七号
電話 〇六（365）五五一二（代）

弁護士 小林則夫
大阪市北区西天満四ノ六ノ一九 北ビル二号館一〇一号室
電話 〇六（364）四六〇六

小西・須知法律事務所
弁護士 小西清茂
大阪市北区西天満一ノ一〇ノ一 秋田ビル二階一二六号室
電話 〇六（362）七七一五（代）
FAX 〇六（362）六〇一七

小寺一矢法律事務所
弁護士 小寺一矢
大阪市北区西天満四ノ四ノ一八 梅ケ枝中央ビル
電話 〇六（365）一四八〇
FAX 〇六（365）一七六八

弁護士 木村吉治
大阪市北区西天満二ノ一〇ノ二 幸田ビル九〇四号
電話 〇六（365）七六七六（代）
FAX 〇六（365）七六七九

関西法律特許事務所
村林隆一　浦田和栄
今中利昭　谷口達吉
吉村洋　松本司
釜田佳孝　村上和史
大阪市北区曽根崎二ノ一ノ二 国道ビル五階

弁護士 上田稔（かみた）
大阪市北区西天満四ノ十ノ三〇 千代田会館ビル三階
電話 〔天〕(361)八九七八・(363)二六四六
自宅 西宮市高座町一ノ八
電話 〇七九八（72）四七四七

弁護士 櫻本信雄
530大阪市北区西天満一ノ九ノ三 パークビル中之島七〇三号
電話 〇六（312）三〇二〇（代）
関西大学校友会会長

弁護士 加藤正次
大阪市南区鰻谷仲之町七七 高銀ビル四階
電話 〇六（252）四五六七（代）
FAX 〇六（252）四六一三

弁護士 岡田尚明
大阪市北区西天満二ノ八ノ一 大江ビル四〇八号室
電話 〇六（365）五一三八
FAX 〇六（365）五一二四一

弁護士 大江篤彌
大阪市北区西天満六ノ七ノ四 大阪弁護士ビル八〇七号室
電話 〇六（364）七七六八

坂恵法律事務所
弁護士 坂恵昌弘
大阪市北区天神西町一ノ六 大和ビル二号館五階
電話 〇六（363）〇六二九

暮れも見舞申し上げます
校友弁護士有志

弁護士 大原篤
大阪市北区西天満一ノ二ノ三 大原ビル
電話 〇六（362）〇三六一（364）九一六二

弁護士 大原健司
大阪市北区西天満一ノ二ノ三 大原ビル
電話 〇六（362）〇三六一（364）九一六二

弁護士 白井正實
大阪市東区豊後町二ノ二一 事務所　野村ビル五階五〇三号室
電話 〇六（261）〇三六〇
自宅　豊中市新千里北町二ノ六ノ六
電話 〇六（872）二一七〇

弁護士 笹川俊彦
大阪市東区伏見町二丁目二番地 Jビル六階
電話 〇六（228）〇〇八八（代）
FAX 〇六（228）〇一一五八

弁護士 関田政雄
大阪市北区西天満二ノ八ノ一 大江ビル五一〇号
電話 〇六（364）〇九六七（代）
自宅 電話 〔生〕(23)三三七五

関田政雄法律事務所

田中つねお法律事務所
弁護士 田中庸雄
大阪市東淀川区豊新五ノ三〇ノ二 コスギビル二階
電話 〇六（326）六六八一

弁護士 田村徳夫
大阪市北区西天満二ノ六ノ八 芝ビル六階六二五号室
電話 〇六（365）五三五三（代）
FAX 〇六（365）七六六〇

片山法律事務所
弁護士 片山久江
大阪市北区西天満四ノ二ノ三三 チサン梅ケ枝ビル〇七号
電話 〇六（365）六六三八（代）

HAKUSUI CHEMICAL INDUSTRIES
〝夢を追いつづける〟
白水化学工業株式会社
代表取締役　会長　泉　正雄
本社　大阪市大淀区豊崎3－9－7いずみビル
〒531 電話（06）373－0231（代）
事業所　東京支店・大阪営業所・名古屋営業所・堺工場
営業品目　亜鉛華　亜鉛末　バリウム塩類　ホワイトカーボン　ミクロパックス（窯業用乳濁剤）　酸化チタン　超微粉末製品　ファインケミカル製品　その他工業薬品
白水グループ
京神倉庫株式会社　九州白水株式会社
ヘンケル白水株式会社　中部粉体工業株式会社
株式会社　FCラボ　京神運送株式会社
白水興産株式会社　けいしんシステムリサーチ(株)
五洋商事株式会社　日本シリカ工業株式会社

新思想のフルモデルチェンジ。
MMC 三菱自動車
いい街 いい人 いい車
走りから語りたくなる
新型デリカ
スターワゴン／バン／トラック
シートベルトをしめて安全運転を

4WD スターワゴン4WD・2500ディーゼルターボEXCEED（フォグランプ、フロントステップ、4WD専用ストライプはディーラーオプション）
1BOXの新しいスタイルとは、新しい走りとは
新しい居住スペースとは…。
新思想から生まれた新世界をあなたの目で。
お求め、お問い合わせは下記の大阪三菱自動車販売グループへ
■ 大阪三菱自動車販売株式会社
☎(06) 761－0151
■ 南大阪三菱自動車販売株式会社
☎(0722) 62－1321
優秀な人材を求めています。
お問い合わせは、
☎(06) 762－5651
リクルート部まで

中尾フィルター工業株式会社
取締役社長　中尾善宣
大阪市北区芝田一ノ四ノ八（北阪急ビル七階）
電話 大阪（〇六）三七二一二〇四三番（代表）
西宮市北昭和町一四－二一一
電話 西宮六五－三五〇三番

大庭教授の業績称える
学士院賞受賞の祝賀会

『江戸時代における中国文化受容の研究』で、本年度の日本学士院賞を受賞した関西大学文学部長・大庭脩教授の祝賀会が六月二十八日、大阪のホテル・プラザで開かれた。

この会は大庭教授の栄誉を祝福するために、同教授の所属する文学部史学・地理学科が主催したもの。当日は同教授の研究上の知友をはじめとする来賓、関西大学教職員、それに史学・地理学科同窓会のメンバーなど三百余人が参集し盛大な催しとなった。

久井忠雄理事長、大橋昭一教学部長（大西昭男学長公務出張のため学長の祝辞代読）、小葉田淳・日本学士院会員の三氏がまず祝辞を述べ、大庭教授の研究事跡を紹介し、鎖国の中の日中貿易に焦点をあわし、特に輸入本を徹底的に調査した前人未到の業績を称えた。

次いで千葉乗隆・竜谷大学長の音頭で乾杯、開宴となった。大庭教授の研究分野の関係もあって、来賓には中国の復旦大学歴史系教授・呉傑氏やオランダ・ライデン大学日本学教授・J・BOOT氏など滞日中の外人研究者も顔を揃え、賑やかな談笑となった。

大庭教授は、二人の恩師・石浜純太郎氏と森鹿三氏の遺族に花束を贈呈し、次いで大庭教授の謝辞となった。「家内を『糟糠の妻』と呼ばせぬ十分な給料を関西大学でいただいた」から安心して研究に専念できた、などとジョークをまじえ、更に今回の受賞の先行研究となったものは全て関西大学東西学術研究所での活動を基盤としたとの披露があり「大学創立一〇〇周年の本年、これで少しは恩返しができた」と述べ、また「いま温めているテーマがあるので、次はその仕事に取り組みたい」と今後の抱負を語った。

当日の出席者全員に、大庭教授の著書『江戸時代の日中秘話』が贈られた。

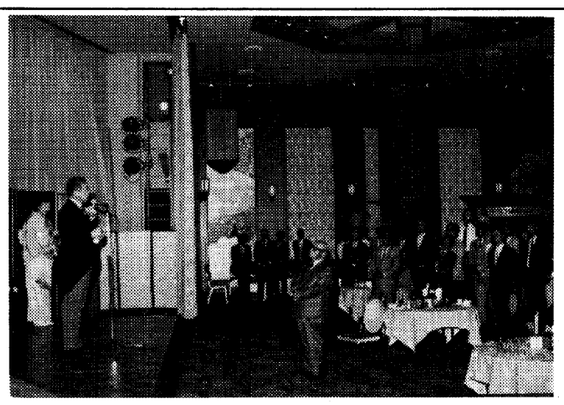
謝辞と抱負を述べる大庭教授

一〇〇周年募金260万円突破
自動車関大会新執行部発足

自動車関大会（池尾泰治会長）の総会が七月三日午後六時四十分から大阪府立労働センターで法人から稲野副理事長、大学から田中工学部教授、校友会から樫本会長、藤本事務局次長及び兵庫自動車秀麗会の中村常任幹事を来賓に迎え、会員九十人（うち新卒者十八人）が参加し盛大に挙行された。

会長挨拶ののち倉谷副会長から昭和六十年度事業報告が行われ、関大ダートトライアルへの協賛・交通遺児への寄付行為は恒例の事業となっているが、今回は母校一〇〇周年募金活動がメーン事業となった。当初目標の百二十万円を大幅に上回る総額二百二十六万八千円を達成。会計報告と共に承認を受け、募金目録が会長から稲野副理事長に贈呈された。また、本年は十八人の新卒者を迎え、藤井副会長から記念品を贈り総会を終了した。

懇親会で、毎回活況を呈しているチャリティバザールは全員が持ち寄り、セリに掛け、収益金を恵まれない人達に寄付する名物行事長で、今回も十万円を売り上げた。

執行部は総会で任期を満了し、新執行部が誕生したが、新役員を代表して倉谷新会長は「三代目会長として永きにわたり築いてきた伝統を守ると共に、新たな飛躍を期すために精一杯の努力をしたい」と力強く挨拶した。

新執行部は次の通り。

会長　倉谷　精一＝19商▽副会長　藤井　康男＝27経　中館　伸高＝33経　増位　精一郎＝36文▽幹事　宮道　伊佐美＝27文▽会計幹事　森島　信男＝30法（浅香　記）

東播支部が総会開く

東播支部（建部　進支部長）の六十一年度総会は、六月二十九日午後三時から今春オープンしたばかりの加古川プラザホテルで、五十余人が出席して開催された。

来賓には、大学から大橋教学部長、校友会から上田組織部役員はじめ、神戸、姫路、明石の近隣支部支部長等多数を迎え、また、六月の選挙で初当選した木下正一加古川市長（関学大・加古川支部長）もいそがしい中をわざわざかけつけ、錦上華を添えた。

「東播支部も結成以来三回目の総会を迎え、年々出席者も増えるなど活動も軌道に乗ってきた。今後も皆さんと協力して東播支部を発展させていきたい」と建部支部長の力強い挨拶があり、来賓祝辞の後、議事に移り、活動報告、会議報告、監査報告を満場一致承認した。

第二部懇親会は、滝姫路支部長の乾杯で開宴。自己紹介のあと、アトラクションとして橋本幹事長の後輩・関西大学グリークラブ約二十人が、逍遥歌、応援歌など大学の歌を披露、参加者は、なつかしい歌声に聞きほれていた。

器械体操部再編に支援
OB会が再建総会開く

器械体操部OB会総会は六月七日、大阪中之島マンダリンパレスで開かれた。学園紛争以来、部員の減少などで組織的に弱体化し、再編成のチャンスが待たれていた。

総会開催にあたって昨年早々から準備にかかり、四月二十九日に最終準備委員会が持たれ実現する運びとなった。

当日は、末吉顧問教授をはじめ東京、広島などからも多数出席、五十人ものOB、現役部員が集まった。

議事に入り、会則、役員を決定。卒業以来二十年振りの再会に、近況の語らいに和気あいあいの懇親会となった。

OB会として、決意を新たに結集し、OB相互の親睦を図るとともに、器械体操部の振興を積極的に図るため強力なバックアップ体制をとり、特に財政的援助をする。更に精神的、技術的指導と助言をしてゆく基本方針を確認、優秀な部員の育成に寄与することになった。

役員次のとおり。

会長　悉知敏男（351商）▽副会長　増家巌（401商）▽幹事長　福田芳彦（431経）▽幹事長　寺田進（451工）▽副幹事長　中田豊治（471経）▽事務局長　羽局・会計　福田重利（471商）連絡先〒530大阪市北区松ケ枝町七―七　大阪屋松ケ枝町ビル302号福田会計事務所内　器械体操部OB事務局〇六357七六九七。

星野師範に感謝の会
二部空手OB会が開く

六月八日ニューミュンヘン南大使館で、関西大学二部空手道部の師範、星野誠次氏夫妻を囲み二十五年のながきにわたる二部空手道部に対する指導、育成に感謝する会が、同OB会（拳誠会）会長、佐野清司氏を中心に開催された。同部の顧問、石川教授を初め関大スポーツマンクラブ林会長、二部応援団OB会渡辺会長、天六同友会神戸副会長等を招いて約百八十人が集まり、男っぽい熱気溢れる感謝の会となった。星野夫人に対して、記念品を贈り全員で感謝の意を表した。

東京・徳島・岡山などからも出席、卒業以来初めて会う同輩・後輩もあり、久々振りに顔を合わせ、延々四時間半の楽しい歓談が続いた。

天六同友会、新役員を選出

天六同友会は、六月五日午後四時から天満橋大林ビル二十九階六甲の間で開かれた本年度の総会で、新執行部を選出するとともに、母校一〇〇周年記念募金については、五百万円を越える総額において一本化のうえ寄附することが決められた。

一〇〇周年の前夜祭というべき願いもこめられた総会は、来賓に樫本校友会長、稲野法人副理事長、大橋教学部長を迎えて開催、二十九階という展望に恵まれ、料理も豪華版で、参加者六十人をこえる盛会であった。しかも、会が独自に製作した一〇〇周年記念ネクタイ（時価二五〇〇円）が全員に無料で配られるなど懇親の話題はつきなかった。新役員（任期二年）は次の通り。

会長　丸岡武（32法）▽副会長　神戸善弘（33経・再選）新村博光（31法）▽幹事長　西庄俊三（38法）▽副幹事長　三宅隆雄（35法）浅田義信（37文）下垣邦彦（37法）佐和田丸（41法）横畠正秀（43商）▽監事　沖行雄（25法）園田実（34法）

募金、総会案内3千通を郵送
西宮支部総会

西宮支部総会は、六月十三日午後六時からアサヒビール西宮工場の「水車のある庭園」で約七十人が出席。稲野副理事長、樫本校友会長を迎え、近隣支部長の参加を得て開催された。

母校の近況と二十一世紀の展望について、稲野副理事長から話があり、樫本会長からは校友会活動と募金状況の説明、報告があった。

保井支部長は支部活動の現況報告と募金の促進協力について述べ今後の事業として「支部の活性化」「会員名簿の編纂」「募金運動の推進」を重要課題に展開することを全員が賛同。懇親会に入り、緑の芝ジュータンの上、野外ビール・パーティーで飲み放題と楽しい抽せん会で親交を深め、夜露の心地よさを肌に感ずるなか「逍遥歌」の歌声も一段と高く、和気あいあいのうち一〇〇周年式典で再び会うことを約し解散した。

大学文化会の再建へ第一歩
記念フェスティバル開く

関西大学文化会連絡会主催の関西大学創立百周年記念フェスティバル（三坂友章実行委員長）が六月二十三日から同二十八日まで、千里山キャンパスで行われた。

「現在、文化会は有名無実化しているが、まずこのフェスティバルを機に文化会連絡会二十一団体が結束し、やがては音楽パートに所属している七団体と結束し、文化会を再建する必要がある。一〇〇年という伝統を見つめ直していきたい」という趣旨で催された。

期間中特別講堂で学園座、映画研究部、レコード音楽部、奇術研究部、吟詩部、能楽部、落語大学、生協二階談話室で写真部、書道部、速記部、探検部、美術部、文芸部、ユースホステルクラブ、ユネスコ研究会、茶室で茶道部がそれぞれ研究発表を行った。

関西バトンコンテストで3位に

第九回関西学生バトンコンテストが七月六日、大阪学院大学で行われ、関西大学応援団バトントワーリング部の西川知永子部長と森雅世さん（一回生）がチームバトンの部に出場、三位に入賞した。

二人は映画「ウイズ」の曲を使ったが、その演技力が高く評価され、特別表彰として、関西のバトントワーリングOBで組織、授与している「マーチの会賞」も受賞した。

花の万博・基本構想委に
稲野副理事長委嘱

稲野治兵衛・関西大学副理事長は、七月八日、大阪北区のロイヤルホテルで開かれた国際花と緑の博覧会協会（稲山嘉寛会長）の第一回理事会で、同博覧会の基本構想委員会委員に委嘱された。

同委員会は学者、文化人など幅広い人材を網羅、山村雄一元阪大総長、作家の小松左京、堺屋太一、曽野綾子、詩人の谷川俊太郎、劇作家の如月小春、国立民族学博物館長・梅棹忠夫、日本建築学会長・芦原義信氏ら三十三人。今秋をめどにテーマ、基本理念などをまとめ、入場者二千万人を目標とする花の万博の骨子をつくる重要ポジション。

宝塚川市人事異動
（6月1日付）

〈次長級〉▽福祉事務所次長　西郷護（33法）▽監査・公営事務局長　上山修（32経）

〈課長級〉▽総合調整室長　奥村泰洋（42経）▽障害福祉課総括主幹兼市立国守障害福祉センター所長　吉見隆志（42法）▽保健給食課長　上杉和彦（38法）

△お詫びと訂正

六月十五日号（第354号）の創立一〇〇周年記念事業資金寄付申込者ご芳名中「◆六〇万円　松尾幸吉（東京都）＝追加合計＝」とあるのは「松野幸吉氏」の誤りでした。お詫びし、訂正します。

9校友が当選
衆院議員選挙

七月六日投票が行われた衆議院・参議院議員選挙で校友の次の九氏が衆議院議員に当選した。（順不同）

中村正雄氏（セ）大阪2区、民現、党常任顧問＝11専2法

原田　憲氏（ス七）大阪3区、自現、元郵政相＝13大予2

近江巳記夫氏（ス8）大阪3区、公現、党府書記長＝37学2経

中野寛成氏（四8）大阪3区、民現、党政審副会長＝38学1法

北川石松氏（ス七）大阪7区、自現、外務委員長＝推

冬柴鉄三氏（四七）兵庫2区、公新、弁護士＝35学2法

新井彬之氏（五8）兵庫4区、公現、党県副本部長＝32学1法

森本晃司氏（四8）奈良全県区、公現、党県本部長＝43学2政

平石磨作太郎氏（ス四）高知全県区、公現、党県副本部長＝18専2法

関西大学を彩る人々〈15〉
年史資料編集室　日野　篤

藤本浩一（上）

藤本　浩一氏

藤本浩一（昭2専文）は永遠の旅人であった。暇を見つけては、リュックを背負い、キャラバンシューズで日本各地の山間奥地を歩き回った。『関大』新聞に連載された紀行文「日本ところどころ―唄をたずねて―」（昭和三十年十月～同三十七年九月）の訪問地だけでも六十八ヵ所を数え、踏破した距離は、地球を一周しても余りある。旅先が広がるにつれて、その目的も次第に変化していったが、その訪問地は常に観光の毒素に汚されていない自然の美しい僻地や秘境であった。

文学科最初の入学生

藤本浩一（本名・幸一）は明治三十六年五月二十二日、愛媛県伊予三島市で、父峯太郎、母フサの四男二女の末っ子として生まれた。生家は紙問屋を営んでいたが、藤本は幼い頃より家業に関心を示さなかった。「商売は仕入れ値と売り値が違う。人をだますようなことはできない」というのが、その理由である。

「藤本先生は非常に純真な性格の持ち主で、人を疑ったり、だますことのできない人でしたね」

中学時代より藤本に師事した中田善明（昭32学1経、摂陵高校教諭）は恩師の人がらについてこう語る。

尋常小学校卒業後、上京したが、関東大震災（大正十二年九月一日）のため大阪へ避難。翌十三年四月、年の詩壇では、超現実主義開設されたばかりの関西大学専門部文学科に、第一期生として入学した。同期生には吉永登（関大名誉教授）や、北条秀司（劇作家）らがいる。新聞配達、露店商、雑誌記者などの様々な職につきながら、夜、本学で学んだが、講義中は昼間の疲労より起こる睡魔との闘いに終始したという。しかし、この時期より『古事記』と詩の魅力にとりつかれ、以後の人生の指針が方向づけられることになる。

唄をたずね〝永遠の旅人〟
民謡採集から木地山遍歴へ

民謡採集の旅へ

藤本の旅行人生は、秘境に残る民謡の風土を訪ねて、九州を一ヵ月間歩き続けたことに始まる。昭和初年の詩壇では、超現実主義や、プロレタリア・リアリズム等の新しい主張が高まっていた。これらの騒々しい論議や作品に、藤本は反発を感じた。そして自己の進むべき道を新民謡や劇詩、舞踊詩の創作に見出しにゃつれて』を処女出版して民衆の心に訴えた。以後、〝歌える詩〟を主張・実践し、次々と作品を発表していくが、これらの中には「潮待ち舟」（作曲・服部良一）をはじめ、レコード化されたものも少なくない。しかし、いつしか新民謡の創作だけでは飽きたらなくなっていた。

「日本各地に根づいた民謡を、もっと多くの人々にひろめたい」

この思いが、藤本を民謡採集の旅へと駆り立てた。

人跡のとだえた川の源流をさかのぼって分水嶺を越え、向いの谷を下ってゆく。人里はなれた土地を歩く旅は、何よりも自然の厳しさと美しさを教えてくれた。耳目に触れるもの全てが新鮮であり、かつ驚異でさえあった。旅をくり返すうちに、生来の好奇心がそそられ、さらにより多くのものを求めていくようになる。

木地山旅行

民謡採集の旅は、やがて木地師（きじし）の活動を探る木地山遍歴へと移っていった。木地師とは、ろくろを使って椀や盆など、円形のくりもの木地を作る人々のことである。この秘境の民を訪ねて、五万分の一の地図を頼りに山へわけ入った。山越えをする時は、そま道をたどる。地図にはあっても、そのような道はたいてい尾根のあたりで、カヤやイバラにおおわれて消えてしまっている。そんな時は四つんばいになって、手の感触で道を確かめた。さわって硬ければ道。軟らかい所へ踏みこもうものなら、たちまち谷底へ転落してしまう。

このように木地師のふるさとを訪ね歩いて二十年。訪問地は、北は東北から南は九州まで、約三百ヵ所。その成果は『菊の紋につながる人々』（昭和四十年、のじぎく文庫）、『木地山紀行』（昭和四十八年、角川書店）として結実した。特に後者は、文章は淡々として事実を述べながらも、随所に詩人としての目を光らせ、山の中に埋もれていた日本人の姿を浮き彫りにした好読物と、マスコミ界から絶賛された。

その出版記念会は、昭和四十八年十月十七日、大阪市北区「大東洋」で盛大に催された。同窓の吉永登の記念講演で幕を開け、広瀬捨三関西大学学長（当時）をはじめ、関係者が次々と労作の完成を祝した。この日かけつけた友人はおよそ百五十名。その顔ぶれもマスコミ関係者、実業家、詩人、教職関係者、芸術家など多彩をきわめ、著者の活躍と交友の広さを物語っていた。

関西大学の学問の自由を守る伝統も、アメリカ合衆国の自由の旗印も同じ方向に向っております。民主主義の正しい発展をその目的としており、これまた、関大の建学の精神に一致するものと考えるものです。

諸先生方及び校友各位に、我々は世界の片隅におりますが、愛校心には一寸の変わりもご座いませんことをお伝え下さい」。

雄大な海岸美　緑豊かな山々
山陰の旅情＼香住海岸
新鮮な海・山の幸を料理！　懇親旅行、ゼミ旅行などお気軽にご利用下さい（海水浴の予約受付中！早目にどうぞ）
◆豊富な海の幸 荒磯料理
◆高級和牛のふるさと但馬牛料理
◆冬の味覚 かに料理（11月初～3月下旬）
その他ご予算に応じて料理致します。
山陰海岸国立公園（遠輪省国際観光民宿）
海辺の宿 はまかぜ荘
香住生まれのOB 宿院 寿彦（36学1商卒）
ご予約・お問い合わせはお気軽にどうぞ
TEL 07963-6-0773（香住駅から車で4分）
〒669-65 兵庫県城崎郡香住町下浜

全国仲人連合会結婚相談所
―関大卒業生は入会金無料―
〒578 東大阪市花園東町2-14-17
TEL 0729(81) 2763　大谷　杲（29学1経卒）

＊ウーロン茶の最高級品！中国直輸入
特に肥満体質の方に最適
●無農薬・カルシウム465mg/100gが多く、カフェインは微量(0.007)！冷やして飲んでも最高です。
減ややせたい方に量
アルカリ飲料 美容健康茶
ウエイトコントロール 味はさわやかカモマイルド
●ティーバッグ20袋入 3,000円
●ティーバッグ50入 2,000円
●特選茶 1,500円
●特選茶 徳用袋150入 2,000円
●特選カモマイルド500入 3,000円
中国皇茶 楊貴妃
●お求めは全国デパート・薬局・薬店・茶舗・スーパー・酒販店でどうぞ
お問い合わせ……サンプル差し上げます。
中国直輸入品発売元 株式会社タムコ
試供品請求係
大阪市北区芝田2-6-18 商工中金ビル ☎(06)373-2101代

第一法律事務所
弁護士 鷹取重信
弁護士 家近正直
大阪市東区北浜二ノ二二
電話 〇六(227)一九五(代)
FAX 〇六(227)一九五〇

竹内井上法律事務所
弁護士 竹内知行
弁護士 井上克己
大阪市北区西天満二ノ一〇ノ九
電話 〇六(364)六三八五 六八八一

弁護士 棚野誠幸
弁護士 藤原　誠
大阪市東区備後町三丁目五番地
長谷ビル四階四〇一号室
電話 〇六(261)一〇〇四・三三二四

弁護士 谷口茂高
大阪市北区西天満六ノ七ノ四
大阪弁護士ビル五階五一一号
電話 〇六(361)三二六五(代)

弁護士 段林作太郎
大阪市北区西天満三丁目十一八
（大阪裁判所東門北角）
電話 〇六(364)二六九三〇四
自宅 豊中市曽根東町五七丁目
電話 〇六(862)四五五四

天満共同法律事務所
弁護士 力野博之
弁護士 辻内隆司
弁護士 小谷英男
大阪市北区西天満二ノ三ノ六
大阪法曹ビル二〇四号
電話 〇六(364)三六六一一三

弁護士 増田淳久
大阪市北区西天満二ノ七ノ二
長田ビル三階
電話 〇六(362)八一六一(代)

弁護士 藤村睦美
大阪市東区本町二ノ一〇ノ一
本町ビルディング五階
電話 〇六(262)〇〇八八～九

北浜法律特許事務所
弁護士 藤原光一
大阪市東区北浜二丁目八〇
北浜ビル三・二階
電話 〇六(231)三八二八・四七八〇

弁護士 西村日吉麿
大阪市北区中之島三ノ二ノ四
朝日ビル八階八〇八号室
電話 〇六(202)七五〇六・五五八四

鶴田法律事務所
弁護士 鶴田啓二
大阪市北区西天満四ノ二ノ四
第二大阪弁護士ビル五階
電話 〇六(365)〇六一二一(代)

安富法律事務所
弁護士 安富敬作
大阪市北区西天満一ノ七ノ二
新なにわビル二階
電話 〇六(363)二八〇一(代)

淀屋橋法律事務所
弁護士 山本寅之助
大阪市東区大川町二七
住友生命淀屋橋ビル六階
電話 〇六(201)五三九一(代)

弁護士 徳田恒光
校友会香川県支部長

760高松市番町四丁目六ノ七
〒電話 〇八七八(33)六六四七

弁護士 鳥巣新一
弁護士 岡野一隆
弁護士 野中英世
大阪市東区淡路町二ノ八
野口ビル四階
電話 〇六(202)〇二〇六
(231)八四一六

弁護士 弓場晴男
大阪市北区西天満一ノ七ノ二
新なにわビル四階
電話 〇六(364)六〇一二

弁護士 中藤幸太郎
大阪市北区西天満四ノ一〇ノ五
ニュー三栄ビル三階二号
電話 〇六(363)二四二三

長濱法律事務所
弁護士 長濱　靖
大阪市北区梅田一丁目一ノ二
大阪駅前第二ビル二一階
電話 〇六(346)〇五一七
(346)〇五一八

長山綜合法律事務所
弁護士 長山淳一
弁護士 長山　亨
大阪市北区西天満四ノ七ノ三
第二青山ビル三階三〇二号室
電話 〇六(362)八一四二(代)

弁護士 和田栄重
大阪市北区西天満二ノ三ノ一五
千都ビル三階
電話 〇六(361)六五二二
(365)〇二二一

自家用飛行機操縦士
法関西大学評議員
弁護士 渡辺敏泰
大阪市北区西天満四ノ七ノ一
北ビル一号館二〇三号室
電話 〇六(362)六八一九

弁護士 渡部孝雄
大阪市北区西天満二ノ九ノ二
真和ビル三階
電話 〇六(364)七九一八(代)

書中お見舞申し上げます
校友弁護士有志

ダイヤモンドホーローバス製造元
各種大型プレス・製缶事業
赤井物産株式会社
高級染料及び中間物製造販売元
神戸化学工業株式会社
大阪興業株式会社
新東生コンクリート工業株式会社
取締役社長 赤井常隆
本社 550大阪市西区北堀江二丁目一一一八
電話大阪(五三八)代表三六二一～六番
支店 東京・名古屋・福岡
営業所
工場 静岡・川西・神戸

母校卒業生　社長以下30余名
●社員800名. 60年度年商500億円
●業界随一の規模60,000平方米
総合衣料・服飾雑貨卸・貿易
プロルート marumitsu 丸光
丸光(株)
大阪市東区南久太郎町2丁目30
TEL (06) 262―0303
プロ ニ マルミツ 丸光

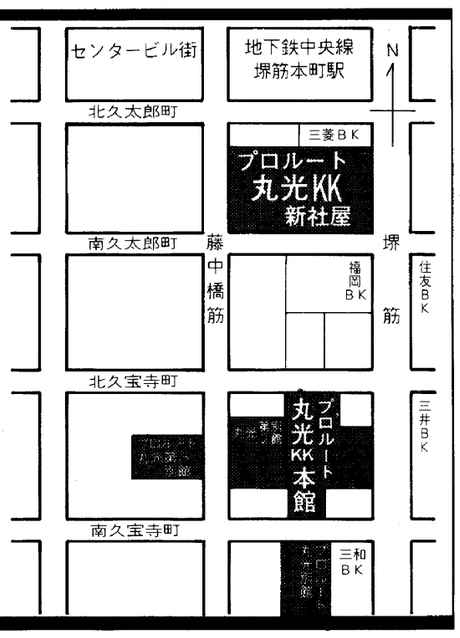

プランニングから印刷までをトータルでプロモートする
東洋紙業株式会社
取締役社長　朝日多光
大阪本社：大阪市浪速区芦原1―3
☎(06)567―2111(大代表) 〒556
東京本社：東京都品川区南品川6―1
☎(03)450―2111(大代表) 〒140
工　場：関西/芦原　平野　美原　東大阪
関東/品川　横浜　王子
営業所・関連工場：札幌　名古屋　徳島　広島　九州
営業品目：企画・デザイン　一般印刷　出版印刷
ビジネスフォーム　紙器　特殊印刷

テクノロジーの散歩道 —34—

見、聞き、移動機能をもつ 極限作業用の開発へ

知能移動ロボット

工学部助教授　岡　英一

知能移動ロボットは次世代のロボットといわれている。その現状・応用分野について紹介する。

知能ロボットは目などのような知覚センサーをもち、対象物または障害物を認識・判断しながら、目的に適うように作業を進めていくロボットである。とくに移動機能をもつロボットを知能移動ロボットと呼んでいる。人間の機能でいえば①目・耳などの感覚、②頭脳による判断、③上肢による作業、④下肢による移動を有するロボットということになる。

近年工場の生産システム内の物流や組立作業の自動化、原子炉内や埋設管内の検査・修理のような危険悪環境作業の回避、火災時の救護や病人の介助の遠方操作などのニーズにより移動ロボットに対する関心や研究開発の意欲が国内や外国において急速に高まってきている。この移動ロボットは人間の上肢のような機能を有する現在の産業用ロボットに、さらに移動機能をもたせたものである。しかも、そのニーズから考えると、移動路は必ずしも平坦な平面のみではなく、階段の昇降や障害物の乗り越え、凹凸のきついところ、急斜面、曲がりくねった管内などいろいろな悪い条件をもっている。

学会・シンポジウムの現状は毎年日本ロボット学会の大会が開かれているが、一九八二年七月、知能移動ロボットに関する第一回合同シンポジウムが開催された。以後、隔年に続けられている。その内容は①移動ロボット用知覚センサー、②自動操縦、③二足・四足などによる歩行機械、④階段・壁面・管内などの特殊環境に適応する移動機械、⑤物流などに利用される自動搬送システム、⑥人工知能の応用に関するものである。

またアマチュア・ロボティストもこの方面に大いに関心をもっている。一九八〇年に第一回全日本マイクロマウス大会が開催された。以来毎年秋に東京の科学技術館で実施されている。マイクロマウス競技は一九七七年米国の電気電子学会（IEEE）でコンピュータの応用技術のテーマとして提唱された。この競技は複雑な迷路をコンピュータを搭載したロボットが移動しながら迷路の状況を検知して、ロボット自身の判断で迷路を脱出していくという内容のものである。

現在では発祥地米国をはじめ日本・ヨーロッパ・韓国などにおいて、統一した規定を決めて競技会が開催されている。昨年八月には、第一回のマイクロマウス世界大会が科学万博（つくば）の会場内で開催され、六カ国一二八台のマウスが集まり熱戦が繰りひろげられた。その結果、上位六位までを日本勢が独占した。この競技は平坦な地面で行われているが、知能移動ロボットの一面である。

次に研究所・メーカーの代表的な研究プロジェクトを紹介する。通産省機械情報局と工業技術院はメーカーとともに一九八三年度を初年度とする大型プロジェクト「極限作業ロボット」の研究開発を進めている。この目的はきびしい悪環境のもとで、人間と同じような作業ができる次世代のロボットの開発である。

そのイメージは二本の手と二本以上の足があり、自動的に障害物を避け、また階段などを昇降して、目的の場所まで行き、あらかじめプログラムされた作業を確実にこなすことができるものである。このためには見聞きできるいろいろなセンサーを備え、高度な判断を行い、多くの自由度をもち、強力な動力源をもつ、まさに未来の知能移動ロボットが想定される。

原子力関連作業用ロボット・海底石油開発支援ロボット・防災作業用ロボットなどの具体的な目標をかかげて目下研究開発中である。

その他に、日本原子力研究所による原子炉解体用ロボット、通産省資源エネルギー庁の炭坑産業用探検ロボットなどの研究開発が進められている。

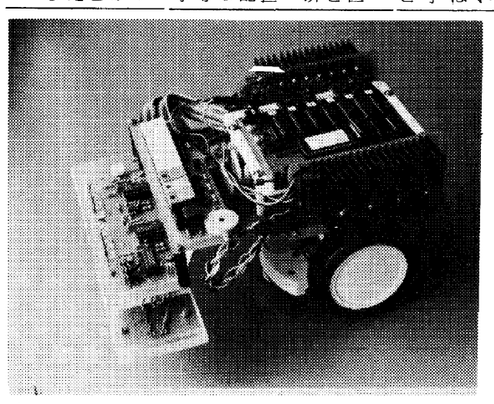

研究室のマイクロマウス

プロフィール

大阪大学工学部電気工学科を昭和二十八年に卒業。阪大工学部電気工学科講師、阪大工業教員養成所助教授を経て、関西大学には昭和四十四年に着任。専門は制御機器で自動制御関係である。

関大6度目の優勝

地元で雪辱　総合関関戦

第9回総合関関戦は六月十九日から二十一日までの三日間、関西大学の千里山キャンパスで行われ、関大が19勝16敗1分で優勝。通算成績は関大の6勝3敗となった。

関大は昨年、13勝22敗2分で敗れ、ことしは地元で雪辱を果たそうと意気があがり、関学は敵地での初勝利をめざし、白熱した激闘が繰り広げられた。

開会式は十九日正午から第四グラウンドで行われ、優勝杯返還、校歌・学歌の斉唱、ペナント交換、運営委員長のあいさつ、樫本校友会長ら来賓の祝辞、選手宣誓などがあった。

式後、まず両大学による綱引きがあり、関大は2対1で敗れたが、その後、各競技で優勢に試合を進め、優勝杯を奪還した。

第9回関関戦得点表

（○勝×敗△引き分け）

各競技	関大	関学	各競技	関大	関学
スキー競技	○	×	弓道	○	×
航空	×	○	洋弓	○	×
ボクシング	×	○	相撲	○	×
馬術	○	×	レスリング	○	×
射撃	○	×	アイスホッケー	×	○
庭球	×	○	ゴルフ	×	○
アメリカンフットボール	×	○	陸上ホッケー	×	○
ボート	○	×	サッカー	○	×
ヨット	×	○	ラグビー	×	○
硬式野球	○	×	器械体操	○	×
陸上競技	×	○	拳法	○	×
ハンドボール	○	×	剣道	△	△
バドミントン	△	△	柔道	×	○
フェンシング	×	○	空手道	○	×
軟式庭球	×	○	重量挙	×	○
軟式野球	×	○	自動車	○	×
卓球	○	×	水上競技	○	×
バレーボール	○	×	スケート	○	×
バスケットボール	×	○			

過去戦績

第1回	関大	15勝8敗3分	
第2回	関学	15勝14敗3分	
第3回	関大	17勝16敗2分	
第4回	関学	17勝13敗5分	
第5回	関大	19勝13敗2分	
第6回	関大	17勝16敗1分	
第7回	関大	18勝16敗3分	
第8回	関学	22勝13敗2分	

健康マラソンに千人

大会の最後を飾る第7回健康マラソンは、二十一日午後二時四十五分、第四グラウンドをスタート、周辺六キロのコースで、両大学関係者ら約千人が参加して行われ、全員が完走した。

二十日正午から第一グラウンドで両大学の応援団による応援合戦も行われ、恒例のママさんバレーも体育館で熱戦を展開した。

終身会費納入者芳名

（昭和六十年二月一日から六十一年四月七日受付分まで。＝6月15日号のつづき＝敬称略）

長尾勉（57学2経）長友康夫（37学機Ⅱ）南部栄三郎（臨16専2商）楠藤武範（29学1経）並里誠行（38学1商）梨原一良（32学1法）新田聡（60学1社）西辻国夫（36学1法）西岡恒明（38学1新）西口智郎（26専2法）西山治良（25大法）西山正容（47院博英）西山義人（31学2経）西小倉大造（14専2商）西谷一男（13専1商）西中和光（34学1経）西田崇（60学1社）西田隆司（37学1経）西田道雄（34学2経）西野金雄（12専2法）西野慶治（39学2商）西野正義（36学1法）二階堂道晴（42学2商）野口秀夫（37学1経）野口正男（10専2法）野崎隆雄（16大法）

花本昇（38学2新）橋垣敏英（48学1商）橋本圭三郎（28学2法）橋本久信（28学1経）春名（野田）平三（4専英）端山耕一（22大法）長谷川桓士（43学1法）波多野慎介（52学工化）箸方（林）英夫（29学1法）浜口弘三（13二商）浜本昭（36学1経）服部英治（42学2商）服部輝雄（36学1法）林克巳（克彦＝31学1商）林義人（29学1新）林寺紘（41学1法）林田義人（29学1新）久克己（7大法）広恒郎（34学1法）広芝国夫（32学1法）広沢明彦（32学1法）広中一（35学1法）飛澤東一郎（35学1史）東野吉広一＝大12専大商）尾藤友彦（42学1英）菱井進（40学1法）平井（藤井）政明（33学1法）平井浩爾（38学1法）平岩新二（7大予）古林亮（7専法）深田直三（11大商）藤井昭三（29学2国）藤原秀信（42学工電）藤崎博士（19専1商）藤山清志（58学1法）藤村喜久夫（35学2商）藤田仁史（60学1経）藤田正義（40学1法）藤本清夫（59学1社）藤本敬三（40学1法）藤本義勝（38学2法）藤本吉人（42学機Ⅱ）藤木白鳳（31院修）藤林富雄（43学1経）二見祐司（35学1経）福井貞和（36学1商）福家義夫（37学2経）福原正博（13大法）福田稔（32学1法）朴（上野）成九（59学工）武栄次郎（32学1新）宮本恒夫（13大経）御立信郎（21大経）三井富男（9大法）三国（渡辺）和子（49学2社）三宅俊策（31学2商）水野和夫（31学1経）水野剣二（18専1商）水野浩二（52学1法）水落哲也（60学応化）道下健道（28学1法）道重靖雄（39学工金）南弘和（40学2商）宗行源治（推）宗平覚士（覚志＝27学1法）村松巌（57学1社）村上五十二（42学1経）村上卯之助（27学2国）村田清（40学1法）村田（和田）澄子（29学2国）免出（有田）勝巳（16専2経）守谷公男（39学2商）森繁（38学2法）森田哲夫（31学1史）森田豊信（36学1英）森本栄（46学2法）森本寿（44学工機）森本正彦（37学1法）文珠（多田）将美（35学1経）本村芳治（33学1法）

安永雅博（60学工機）山下孝治（51学1法）山下儀一（平田敬量＝25専1商）山下幸彦（59学応化）山口貞雄（35学2法）山口信高（38学1新）山口英信（21大経）山根昭（26専2経）山上滋彦（59学1経）山村長雄（10専1商）山村隆治（19商）山中英智（31短大2）山谷重雄（7専1経）山谷重雄（27学1法）山田禎彦（34学1経）山田哲（26学1政）山田得雄（58学機Ⅱ）山田稔房（41院修私）山田泰生（32学1経）

（つづく）

新刊紹介

「私の遍歴八十年」

遠藤　敏雄著（東京精文館　八〇〇円）

題が示すとおりの自叙伝に、英語学者（文体論）のうん蓄を傾けた文明批評を加えた読みものである。

第一部「回想の点描」では、関大生グループ「十仁会」の話がさわやかだ。著者が高知県の高校分校生を引率して関西に修学旅行をした。そのとき「神屋敷君と中塚君とが、奈良でも京都でも同じ宿に泊って、道案内をしてくれた。奈良では夜になって松本君もきてくれるし」と、書いている。徒歩で名所旧蹟を訪ねるのだから、地理に詳しい友情のガイド役は心強かった。三人は松本実道・西大寺管長、神屋敷民蔵・前校友会事務局長、中塚勝治・印刷会社社長の大正十四年専門部文科入学組である。

第二部「現実の点描」では、「言葉は時代の推移と共に変化する」ことを認めながら、無定見に外来語を乱用しすぎると苦言を呈する。「パフォーマンス」はその一例。

「すること」「実行」から「成就」の意にも働き、「劇を演じること」「演奏」を始め「相撲をとる」ことにまで使われる。このような意味範囲の広い語を私は「重宝語」と呼んでいる。……現代社会を「見せる社会」、言いかえれば劇的社会であると考えれば、この言葉も生きてくることもあるだろう。政治家や公務員も、また実業家も「見せかけ」を尊重するのであればこの言葉も「演技」の意味で効果的……。

こんな調子の現代用語批判が続く。適度にワサビがきいていて、小気味よい。

著者は昭和六年法文学部英文科卒、東洋大学名誉教授、文学博士。（S）

「知的ワープロ生活術」

西尾　忠久著（ビジネス・アスキー、一二〇〇円）

廉価な新機種開発が相つぎ、ワープロが急速に普及し始めている。しかし、これを清書に利用するだけでは、能力の二〇％を引き出すにすぎないという。

筆者のワープロ使用時間は、のべ六、〇〇〇時間。航空士でいえば、機長クラスに相当する経験量である。自らは「ワープロフェッサー」を称する。

本書では機種選択のポイントから、携帯日記や住所録、ワープロ手紙など自己流の使い方までを語り、情報整理機器としての知的活用法を提唱している。そして何よりも、読みやすく、簡単明瞭な文章表現の必要性を説く。長年コピーライターとして、「ハッとした一行」作りを心がけてきた、筆者らしいポリシーが感じられる。また、「話のタネ」も盛り沢山。

「弁慶が京の五条通りの海鼠塀（なまこべい）に、薙刀（なぎなた）を立て掛けた」

筆者の紹介する、機器の性能をためす例文である。「五条」や「海鼠塀」が、いっぱつで変換されれば、地名・人名辞書が充実している証拠。変換のはやさ、学習機能もたしかめることができる。これなどは請け売り通り友人にしたり顔で語れば、尊敬のまなざしで見られること確実である。

とにかく、読み進んでいくうち、実際にキーボードをたたきたくなる本。

ワープロを中心に、新しい書斎の創造を提案した前著「ワープロ書斎術」（講談社現代新書）と併せて読まれることをすすめる。

西尾忠久氏＝28学1経、広告制作会社アド・エンジニアーズ会長。（日）

徳興里古墳の七夕壁画

文学部教授　網干善教

牽牛と織女が描かれた壁画

（一）

七月七日は「七夕」である。七夕と書いて「たなばた」と読むのは熟字訓の読みで、本来は「棚機（たなはた）」であり、機を織る女性を「棚機津女」という。これを『古事記』では「多那婆多」『日本書紀』では「多奈婆多」と記している。

故事では旧歴七月七日の夕（略して七夕）彦星（牽牛星）と織女星が天の川の辺に現われ、二星が再会するという。そして機織が女性の技芸であったことから、裁縫や習字など芸事の上達を願うという中国の乞巧奠（きっこうでん）と結びつき、七夕の行事が生まれた。

（二）

本年四月、日本学術文化代表団の一員として朝鮮民主々義人民共和国社会科学院の招請をうけて訪朝し、平壌付近の高句麗時代の宮殿、寺院跡や壁画古墳を見学したが、そのなかで関心をもったもの一つに徳興里壁画古墳がある。

徳興里古墳は平壌市の西南約三〇粁、南浦市江西区域徳興里にある。

一九七六年十二月八日に古墳に壁画の描かれていることが判明し、十六日から翌年一月二十日までの間に社会科学院考古研究所によって発掘調査が行われた。

古墳の埋葬主体部である石室は玄室と前室からなる横穴式系の石室墓であるが墓室の平面はほぼ正方形、天井部は穹窿状になり、石室全体に漆喰が施され、天井から側壁にかけての全面に壁画が描かれている。

この古墳には前室上段部に永楽十八年十二月二十五日（西歴四〇九年一月二十六日）の紀年墓誌銘があって古墳の年代が判明する。埋葬された人物は「鎮」と称し、七十七歳で薨去したとある。

さて、壁画の題材は墓主を牽く絵が描かれている。そして絵の説明として黄色の短冊形のなかに「牽牛之像」と判読できる墨書がある。

天の川の西側には淡黄色の衣に緑と白で塗り分けた裳を着する女性が牽牛の男性を見送るように立っている。図の説明部分に剥落があって「之像」としか読めないが、「牽牛之像」に対して「織女之像」と墨書されていたものと推察できる。

このことからして、すでに五世紀のはじめ、高句麗に七夕説話が伝えられていたことが判明する。

（三）

わが国にも七夕に関する故事は早くから伝えられていた。『古事記』や『日本書紀』の記載はそのことを示しているが、なかでも『万葉集』のなかに七夕を詠んだ短歌や長歌一三二首が知られている。そのうち巻八に「山上臣憶良の七夕の歌十二首」と巻第十の「秋の雑歌」の「七夕」に九十八首がおさめられている。

巻第八の憶良の詠んだ長歌

彦星は　織女（ななばたつめ）と　天地（あめつち）の　別れし時ゆ　いなむしろ　川に向き立ち　思ふそら（以下略）（一五二〇）

や、巻第十の

棚機（たなばた）の五百機（いほはた）立てて織る布の　秋さり衣（ころも）誰かとりみむ（二〇三四）

（日本古典文学全集）

の歌などは七夕の故事にちなんだ歌として知られている。

今年の七夕（旧暦の七月七日）は、八月十二日にあたる。若し晴天であれば天を仰いでみようか。

天の川　川の音清し　彦星の　秋漕ぐ舟の　波の騒ぎか（二〇四七）

素朴な海辺の旅情——
丹後久美浜
懇親旅行、家族旅行、ゼミ旅行クラブ合宿など、お気軽にご利用下さい。
—推選　法学部教授・拳法部顧問　堀　堅士先生—
生うに料理（11月下旬～9月下旬）
舟盛料理（1年中）
漁火焼（1年中）
●その他ご予算に応じて料理いたします。
山陰海岸国立公園　旅館小天橋
平井善次郎（31年法学部卒）
■ご予約・お問い合わせは
☎(07728)3—0371(代)
京都府久美浜町湊宮（湊大橋手前）

喫茶　ペガ
地下鉄東梅田・日興証券ビルB1　電313—8774

おそばのおいしいお店、家族亭へお立ち寄り下さいませ
信州そば　家族亭
関西店　阪急三番街／ウメダ地下街／阪急32番街／ナビオ阪急／梅田地下街／南OSプラザ／地下鉄住之江駅点／江坂東急ビル／府道茨木警察北／高槻松坂店／阪急川西能勢口駅前／国道171号西宮門戸陸橋西／阪急三宮駅西口／神戸ポートアイランド／堺南島屋
東京店　有楽町／渋谷／蒲田／池袋／新宿／荻窪／大森／北千住／八王子
横浜店　ヨコハマルミネ　浦和店　伊勢丹
津田沼店　イトーヨーカドー　新潟店　伊勢丹
札幌店　丸井今井本店　浜松店　松菱

大和田特許事務所
弁理士　大和田隆太郎
大阪市西成区南津守五丁目一一九
電話　〇六（661）一六〇〇
自宅　住之江区御崎六一一九
電話　〇六（683）四〇二八

オイカワ特許法律事務所
所長　及川昭二
東京都港区西新橋ノ天ノ内四
桔梗情前ビル
電話　〇三（595）二三九一

校友会愛知支部長
岡田国際特許事務所
弁理士　岡田英彦
名古屋市中区栄二丁目10ノ元
名古屋商工会議所ビル内
電話　〇五二（221）六一四一（代）

弁理士　岡田全啓
弁理士　山田義人
大阪市東区谷町五丁目三〇
新野村ビル七階
電話　〇六（764）五四四三
FAX　〇六（762）八二四七

弁理士　亀井弘勝
大阪市東区京橋二ノ六八
北浜ビル二号館
電話　〇六（943）六九〇三（代）

亀井特許事務所
弁理士　藤田時彦
大阪市北区西天満二ノ八ノ一
大江ビル二階
電話　〇六（364）〇六九三（代）
FAX　〇六（365）五四七三

羽淵特許事務所
弁理士　羽淵　博
大阪市東区平野町二ノ一山桂ビル
電話　〇六（202）〇一〇〇（代）
羽淵司法書士事務所
司法書士　羽淵博一
大阪市北区西天満五ノ五春谷山ビル
電話　〇六（365）八九二七

弁理士　清水久義
大阪市南区鰻谷中之町七ノ四
心斎橋岩崎ビル八階
電話　〇六（245）二七一八

清水特許事務所
弁理士　藤本　昇
大阪市南区船場二丁目五ノ八
長堀コミュニティビル四階
電話　〇六（271）七九〇八（代）
FAX　〇六（271）七九一〇

藤本昇特許事務所
フジテクノマート

暑中お見舞申し上げます
弁理士関大会有志

校友会羽曳野支部長
杉本特許事務所
弁理士　杉本　巌
国鉄天王寺駅北側
日生天王寺ビル八階
電話　〇六（772）六〇〇六（代）
自宅　羽曳野市惠我ノ荘一八ノ七
電話　〇七二九（55）〇四一五

鈴木武夫国際特許事務所
弁理士　鈴木武夫
大阪市西区北堀江一丁目七ノ三
大花興産ビル二階・三階
電話　〇六（531）七四三一（代）
FAX　〇六（531）七四三五

鈴木特許事務所
弁理士　鈴木ハルミ
大阪市東区平野町二丁目一〇
澤の鶴ビル
電話　〇六（203）四四八五（代）
FAX　〇六（226）一八五三

溝上特許事務所
弁理士　溝上満好
大阪市西区靱本町一ノ一〇ノ四
イデビル
電話　〇六（441）〇三九一（代）

弁理士　内山美奈子

藤原・柳野特許事務所
弁理士　藤原忠義
弁理士　柳野隆生
大阪市東淀川区東中島一丁目一四
東口ステーションビル8F
電話　〇六（323）一四八三（代）

宮地特許事務所
弁理士　宮地正一
大阪市天王寺区上本町九ノ六ノ九
電話　〇六（771）二五四六（代）
自宅　生駒市鹿ノ台東二ノ三
電話（0743）8）六二六〇

森本特許事務所
弁理士　森本義弘
大阪市西区西本町一ノ十ノ十
西本町全日空ビル四階
電話　〇六（532）四〇二五（代）
FAX　〇六（543）二二〇五

和田国際特許事務所
弁理士　和田　昭
大阪市大淀区中津一丁目八ノ六
若杉ビル
電話　〇六（373）一三五五

立川特許事務所
弁理士　立川登紀雄
大阪市天王寺区空堀町三ノ三
電話　〇六（762）一九八一

角田内外国特許事務所
弁理士　角田嘉宏
神戸市中央区東町一二三
貿易ビル九階
電話（〇七八）（321）八八二二（代）

弁理士　玉利冨二郎
大阪市西区西本町一ノ三ノ元
清友ビル（発明協会近く）
電話　〇六（541）五〇二二
FAX　〇六（541）五〇二四

弁理士関大会
役員一同

住まいのトータルサービス
○不動産部（仲介・管理・運用）
公団・公社物件
マンション・土地・一戸建
企業用地・ビル・店舗
事務所
○建設工事部（設計・施行）
新築・増改築
FUKUYOSHI
大阪府知事免許(6)8124号　建設業者登録(般)37557号
株式会社　福吉　本店 06 ☎353-5110(代)
代表取締役会長　阿藤英士（40経卒）
代表取締役社長　阿藤豪男（40経卒）
取締役専務　阿藤鋭郎（44経卒）
取締役常務　松岡森義（48商卒）
〒531 大阪市大淀区国分寺2丁目1番14号 ニューキムラヤビル7階
泉北支店 ☎0722-77-2551　関目店 ☎06-932-5521

V6 3000 TWIN CAM 24VALVE　日本初
4カム・4バルブ・ツインスロットル
自らのスタイルを持つ大人たちへ。日産の最高級プライベート・クーペ、NEWレパード誕生です。
●なめらかな曲面「エアフロー・フォルム」と美しく輝く「高品位4コート塗装」●新たに開発された「V6 3000ツインカム24バルブ」エンジン（アルテイマ）には日本初4カム・4バルブ・ツインスロットルを採用。
●最高出力185PS/6,000rpm（ネット値）、最大トルク25.0kgm/4,400rpm。ここにシルキーな走りを実現。
●世界初「気筒別燃焼制御システム」（アルテイマ）●日本初「NVCS」（可変バルブタイミングコントロールシステム）（アルテイマ）●世界でも評価の高い「スーパーソニックサスペンション」（アルテイマ）●「4WAS」（4輪アンチスキッド）（アルテイマ）●世界初「パートナー・コンフォートシート」（アルテイマ助手席）、「ラグジュアリー・パワーシート」（アルテイマ運転席）●先進の「カードエントリーシステム」（アルテイマ）。いま恋をしている大人へ。
※ネット値とはエンジンを車両搭載状態で測定したものです。グロス値とはエンジン単体で測定したものです。
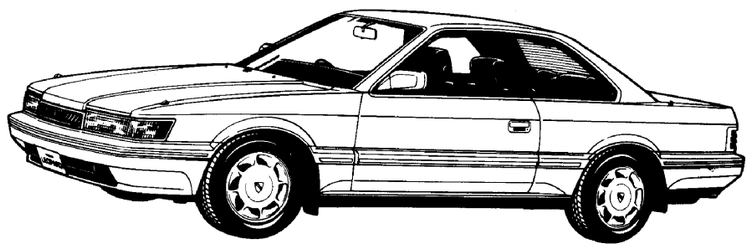
NISSAN NEW レパード
大阪日産自動車株式会社
本社／大阪市福島区福島4丁目3番22号　TEL 06(446)2323(代表)

豊かなくらしに住まいの装飾
爽やかなフィーリングで
お部屋をコーディネイトしませんか……
夏のカーテンセール実施中！
加工・仕立代無料奉仕いたします
その他、ブライダル家具から室内外の設計・改装工事までお気軽にお申しつけ下さい。
●日本全国どこからでもお電話下さい。係員がお伺いします。
●ご注文の際は、本広告をお示し下さい。
株式会社　山城屋家具装飾店
・日本インテリアデザイナー協会正会員　・日本室内設計士会会員
・インテリアアドバイザー加盟店　・建設業許可（般-60第55018号）
本店　豊中市本町1丁目3番2号　TEL（06）854-2251(代)
能川夏代（旧姓山下・昭42学1新卒）