関大
発行所
関西大学校友会
大阪市大淀区長柄中通二丁目
編集発行人　長柄　金吾
電話堀川㊥代表2072番
振替口座大阪 55594番

「関大会館」建設へ一歩前進

全常議員と専門家を追加
常議員会 建設委員会の強化へ進む

常議員会が十二月十日午後六時から府職員会館で行われた。この日の主な議題は①関大会館建設に関する件②高速度道路（神戸ー名古屋間）の千里山学苑内通過問題に対する件の二つだったが、関大会館問題では現在の建設委員会の組織を拡げ、会館実現へ強力な対策を打ち出すことを決めた。席上まず大月会長が南区清水町の用地について説明した。それによると用地面積は間口が二十二・七五メートル（十二・五間）奥行が三十一・八五メートル（十七・五間）の短形七百二十六平方メートル（二百二十坪）である。そのうち二百八十七平方メートル（八十三平方メートル）七坪）が地上物件未処置となっている。しかし主な建物、例えば倉庫（八十三平方メートル）などはすでに取り去る段階に入っているので用地上物件が全部撤去されるのはそう遠い将来のことでない見通しがついてきた。そのため現在大月校友会長を委員長とする十四名の会館建設委員会の強化策を検討の結果、現委員会に全常議員を加え、さらに専門の建築家を数氏委員に選任することとなった。なお建築の専門家は大月会長らで協議のうえ委嘱する。ここに関大六万校友の待望する「関大会館」建設の夢は新春とともに大きく一歩踏み出したわけで、委員会では出来るだけ早く会館建築の具体策を打ち出す模様である。

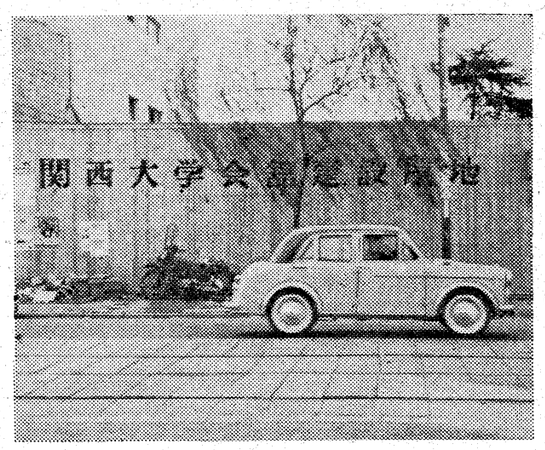

永い永い〝懸案〟
今や〝設計の時期〟に飛躍

解説

校友会館建設の声が上ったのは遠く昭和初期にさかのぼる。一時は基金を募集するまでに計画が進んだこともあったが、当時はまだまだ校友会の組織力が弱かったのと、学校当局に一貫した計画を欠いていたため実現は到らなかった。

戦後は校友会とは別個に大学側も「会館建設委員会」を組織し、校友と大学側が一体となって計画を進めた結果、一昨年六月には現在の八幡筋に用地を買収するところまでこぎつけた。

ところがそれから一年半経過しながら会館建設の具体策が講じられなかったのは用地に未撤去の建物があったためで、その立退き問題には一方ならぬ苦労があったらしい。こんどの常議員会席上で大月会長は「みなさまにも、もうそろそろ会館建設について本格的な審議をしてもらわなければ……」と述べ、寒川総務部長も「竣工間もないこの大阪府職員会館は袖部を除くと六百十平方メートルで、関大会館の敷地とは大同小異である。何かと参考になる点が多いと思い常議員会の会場としました」と語っていた。今や会館問題は〝敷地選定〟の時期から〝会館設計〟の時期に大きく飛躍したというべきであろう。普通建築は「土地を確保すれば七分通り完成したのと同じ」といわれるだけに〝会館への青写真〟が出来れば、あとはトントン拍手で事は進むものと思われる。

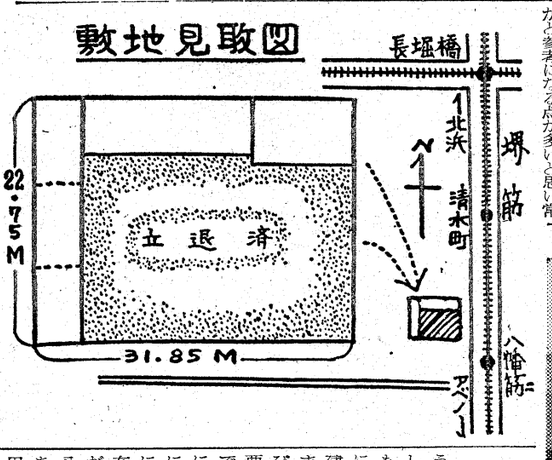

意見は数多いがどんな会館をたてたらよいか

ここで学校当局と校友がよく考えねばならないのは、まず第一に「会館を単なる校友会のクラブとするか、また大学も加わった学生校友一体の会館にするか」という問題である。戦後大学の門戸開放ーそれにともない一般民衆との深い結びつきがやかましくいわれた結果、どこの大学でも積極的に公開講座、夏期講習、与論調査などを行っており、こんどの会館でも、これを関大の大阪市内における一拠点とし、学生はもちろん一般市民も利用できるような食堂、集会場、法律相談所、映画会場などを準備せよという声が多い。

最近中大では講堂、結婚式場まで備えた「中大会館」を建設、従来の校友会館の範囲を飛び越えた新しいケースとして注目されている。だがその反面〝校友の社交場だけに限定して、校友親睦の実をあげよ〟という声もある。いずれにしても「校友会館」と「関大会館」では資金調達の規模、方法、さらに設計の面で根本的に方針が異るわけだから、早急に態度を決める必要があろう。

維持の問題も重大、むつかしい？〝独立採算〟

第二は「会館をどのように維持していくか」という問題である。残念ながら現在の校友会の会費だけで会館を維持していくのは明らかに困難である。もし「校友会館」だけに限定した場合は、会費納入者だけを会員とするか、あるいは会館建設にもない「学校債券」と同じ性質の「校友債券」のようなものを発行して、それを引き受けた校友を会員にするというような方法も考えていかねばならないだろう。さらにこれが「関大会館」のような大きな規模に発展すると、〝独立採算制〟を取る必要が生れてくるだろう。ホテル、結婚式場、バー、食堂、貸会場などを設けてその利潤で会館を経営し、さらに校友も一口いくらかの「会館請券」を受持って円滑な経営を計ることも予想される。会館建設に際しては巨額の費用が必要なため学校当局の援助を乞わねばならないが、完成後の維持問題に関しては、学校当局に財政的負担をできるだけかけないようにするのが理想であることは論を俟たない。

また「常議員が「関大は第一次五力年計画を完遂したものの、今後早急に推進せねばならない計画が残っている。工学部の千里山移転、学生会館、大体育館、大学本館、記念館の建設など、どれ一つも欠かせないものだ。これをさし置いて関大会館を押し進めるのはどうかと思う」と語る言葉も聞き逃してはならないだろう。

真に利用価値のある会館を実現してほしい

今後会館建設をめぐり幾多の困難は予想されるが、学園の綜合計画と会館問題をどのようにかみ合せていくかが、実現への重大な分岐点になると思われる。いずれにしても七十数年の歴史に育くまれた六万校友と二万数千の学生にとり真に利用価値のある「会館建設」を実現してほしいものだ。（S）

論壇

一、皇太子の御成婚

昨年度の国内ニュースのヒットは何と云っても、皇太子明仁殿下と正田美智子嬢の婚約であろう。

各新聞社が、専任の記者を、何年か前から配属して探さくに没頭せしめた事実から推察しても、皇太子の婚約が如何に国民関心の大きな事柄であるかが察知される。しかも発表されたのが意外にも何々宮家のお姫様でなくして、庶民正田英太郎氏の長女であり、外部から押し付けたものでなく、人間明仁ご自身で選び出し、ご自身で誠実と情熱を傾けて求婚の上、見事に成功されたとの事実は、憲法第二十四条の法意に副うて、結婚は両性の合意のみで成立する国是の見本を示されたことに、大きな意義を見出すものである。

その御成婚式典が今挙行われる予定であるが、衣冠束帯の多くが借り物で行われるという宮内庁の計画にも、庶民同様の新生活運動が実現される模様で、この面にも皇室の新機軸が打ち出される訳である。日本国の象徴の世襲制については何等異議はないが、天皇の地位が、日本国の象徴であり且つ日本国民統合の象徴のみであっては、月の世界から地球を眺めるとも類するかの錯覚に陥るのであるから、庶民正田美智子嬢との結婚によって、また美智子嬢の才覚によって、人間皇太子としての練成と御活動が続けられ、国民と共に生活することの新風が、皇室に漂う緘口を開いたところに限りなき慶祝を感ずる次第である。

二、高速道路学園通過反対期成

人間の錯覚は怖ろしい。高速道路が関大を両断する計画線が理事者の耳にはいったのは昨年三月のことらしい。日本産業開発振興という国策線の先入感から、学園通過もやむを得ないのであろうと錯覚したのか、或は公団側の説明が錯覚に導いたのかも知れないがその対策に消極的であったのが、学生大会の反対決議による大運動の展開と、評議員会の反対策要望決議によって漸く正常感覚に立直った理事会は、校友会にも反対協力運動を呼びかけるとともに、昨年十二月に緊急的な「学内通過反対本部」が設置され、三十人の本部員が依嘱されて、白川理事長を本部長に、神宅理事、阿部評議員会議長、大月校友会長、板橋元商学部長の四氏を副本部長に決定して二万五千の学生と六万校友の援護を背景に五十億円の千里山学園環境護持のため、学園破壊の道路公団の暴計を打破するために、愈々積極的な反対運動が開始された。固よりこの計画線は、未だ建設大臣の認可もなく公団予算の最大有利条件によって独り決めした予定線であって、関大の抵抗弱しと見て、態々字型のカーブを画いて関大を通過しようとするものであり、高速道路の本命をも害する居眠り運転カーブであるから、関大の反対は只に学園計画保全のみでなく文部省の校地条件の交教政策にも対する堂々たる大義明分の理由に基くものであろう。一般社会の納得する反対運動である。近くこれ等に必要な学算措置を樹立するらしいので、全学挙げての統一行動によって、目的の実現を期待している。因みに前理事長であり、問題の土地を苦心惨憺してカトリック教団から買戻し、大学発展のために大きな夢を画いた大学外苑命名者の宮島綱男氏は病弱保養の中から、この問題を憂慮して筆者に次の一文を寄せられた。経営責任の遺鉢を継ぐ者は銘記すべきである。

〝大学に対する不断の御支援ながら感謝して居ります。此度高速道路外苑貫通に関し全学挙げて、その防止に努力中と新聞紙上にて承知致しました。御承知の通り同外苑は私の在職中非常に苦労して購入せるもの。もし道路公団の暴計実現せんか大学の受ける直接間接の被害甚大なるは申すに及ばず又私個人の痛恨筆紙に尽し難く事情御賢察の上、あらゆる御配慮を願い上げます〟

三、大学顕彰館の設置

関大は七十五年の歴史を讃え、我国私学の最古参グループを誇り、現に六万三千の校友を社会に送り、二万五千の学生を収容し法文経商工の五学部と法経の大学院を整備した巾と力の存在は、古参大学として名実を兼備せる証左である。然しながら千里山学園は近代設備のみに満足すべきではないはずだ。既に七十周年記念行事を終り大学七十年史に充満せる伝統と史実を印刷物の上のみで見、これを通じて創立当時を追想し、うたた感慨無量のものを覚ゆるが、大学に足を運んで直接耳目に触れるものからは追想を満足すべき何物もない。弁論部は年次行事として催講祭を行って、建学事情を社会にPRし、演芸部もこれに同調して、大学古典を演出しているのに、大学にはこれ等を顕彰する施設がない。慶応が百年祭を誇るのに福沢翁の記念館があり且つ翁の立像がある。関大には朝倉文夫作の友の像はあっても古きを偲び、まぶたに涙を、そして床しさに心温るものは見当らない。大阪市古典を演出しているのに、大学にはこれ等を顕彰する施設がない。慶応が百年祭を誇るのに福沢翁の記念館があり且つ翁の立像がある。関大には朝倉文夫作の友の像はあっても古きを偲び、まぶたに涙を、そして床しさに心温るものは見当らない。大阪市は三田学園の床しさを表示している。早稲田に大隈像と大隈会館がある。関大には朝倉文夫作の友の像はあっても古きを偲び、まぶたに涙を、そして床しさに心温るものは見当らない。大阪市は三田学園の床しさを表示している。早稲田に大隈像と大隈会館がある。関大には朝倉文夫作の友の像はあっても古きを偲び、まぶたに涙を、そして床しさに心温るものは見当らない。大阪市は三田学園の床しさを表示している。早稲田に大隈像と大隈会館がある。関大には朝倉文夫作の友の像はあっても古きを偲び、まぶたに涙を、そして床しさに心温るものは見当らない。大阪市が大阪城を再建して大阪市の歴史と文化のさまざまのものをここに収蔵するのも、また神社仏閣に宝物館、記念館があるのは故あるためである。関大に初めて足を運ぶもの、毎日の勉学にいそしむものが、徒らに現実の皮相のみに走らずして、大学七十五年の歩んだ足跡を、見て、考えて、偲び知る記念顕彰館を設け、そこには七十五年の歴史と伝統を物語る数々のものを蒐集保蔵して古典の無言の教化を発揮することは、これまた教育事業の一つである。公器縁ある人々の衆知を集め、顕彰館の設置を提言する。

大阪府立労働会館長
塩谷勇氏の話

うちの会館は昭和二十七年に完成しました。千人収容の講堂の計画もあったのですが結局予算だおれに終り、エレベーターもない四階建ののんびりしたものになってしまいました。利用対象は勤労者及び一般府民で最初は独立採算の必要はないということではじめたのですが収支のバランスを取るようにと財務当局から要望がでてそれに近づける運営方針をたてる必要に迫られているのが現状です。現在この会館には百五十名の集会室が一つ、四、五十人の部屋が三つ八十人の労働教室が一つ、その あとは小部屋が五室ほどです。利用者が会員制で特定人だけが対象だが料金も安くすることができます。例えば大阪郵政会館ですが組合員に利用資格があるわけで当然料金は安く郵政局、組合等から補助金がでて運営されているんじゃないでしょうか。したがって関大会館の場合も会費納入者を対象とされる方法またはその中の会館の利用者でクラブとして別に会費をとる方法も考えられますね。

それから賃ビルの形をとるのも面白いでしょう。近ごろはいろいろと集会が多く、デパート、民間会場などは値段が高いので相当の需要はありますよ。もっとも要求の多いのは三十人乃至五十人の部屋です。だからこの程度の部屋を多くし、回転率を高くすることが大切です。設備としてはやはり映画上映、レコード演奏等の設備をもった二百人の講堂が欲しいと思います。

校友会が主として使用されるとしても、大学も共用して行かれるのなら講習会場等に適するものも要るでしょう。宿泊の設備も必要だし社交場としての広間もぜひいることと思います。ただぜひ必要なものは冷暖房装置と四階以上になるようでしたらエレベーターがないと不便です。空気調節装置は騒音を防止するため窓を作らないとなるとどうしてもなくてはならないものです。この府立労働会館も市電通りの側は窓を開けると騒音で使用できないんですよ。だから夏でもむし暑い中で会合している現状です。現在の建築では大きい採光マドを取っても二重硝子等で騒音は完全に防げるんでしょう。会員の結婚式も多いことと思いますから和室も是非必要です。現在ここでは食堂関係は業者を指定して市価よりも少し安い経費で営業させています。

同志社校友会専務理事
磯田義治氏の話

私の方の会館は昭和五年にたて校友会のクラブ活動として十五年間使用しましたが終戦後駐留軍に接収されたため活動がとまってしまいました。百五十平方㍍の建物で丸太町にあったが、クラブとして運営して十分に採算が合っていました。現在の会館は三十年に建てたもので学内の一角大学院脇にあり施設は二百平方㍍に会議室、食堂、茶室、応接室、事務室…などがあります。しかし中途半端なため現在は無収益の状態です。私の経験ではまず場所の問題ですが都心繁華街のはずれにお建てになるのが最も理想的だと思いますね。学園内にたてることは止めないよ。決してうまくゆきませんから大きい宿泊設備をつくり修学旅行生などの集団宿泊に供するようなことは避けるべきですよ設備の規模が大きくなるうえにガサガサすると肝腎の校友が寄りつかなくなるでしょう。またこれと関連して貸ビルの設備などはしない方がいいですね。専門の貸ビルなんか立派なものがいくらでもあるんですから…。クラブとして運営されるなら大阪なら利用者は十分ありますよ。校友は社会的に多方面に進出しておられますし、商取引としての利用、結婚式場として、クラス会場としての利用が多いと思います。それから学外に作られるこの会館には会館事務オンリーの事務所をおくことです。校友の住所職業の管理等の仕事は私の方は校友会名簿係でやっていますが、こんな仕事は大学内の落ちついたところですべきです。校友会事務もできればそうする方がよいでしょう。校友会員ならびに会員の紹介者に会議、娯楽、食事、宿泊結婚披露…に利用させるようにしておりました。ところが食堂等営業者にひきうけさせてうまくゆかず結局大学の監督のもとに運営するようになったわけです。その後終戦から七年間駐留軍に接収されて解除になった当時は会然使用できなかった。そこでまた拠金してやっと再建しました。この建物は卒業生が拠金して建造し、大学へ寄贈したことになっております。したがって管理は楽友会に委任しておりますが、会計課管財係が行っております。利用者も楽友会の活動よりも学会研究会大学主催の会等で利用される方が多くまたこの会館を最初は卒業生中、楽友会に入会した会員ならびに会員紹

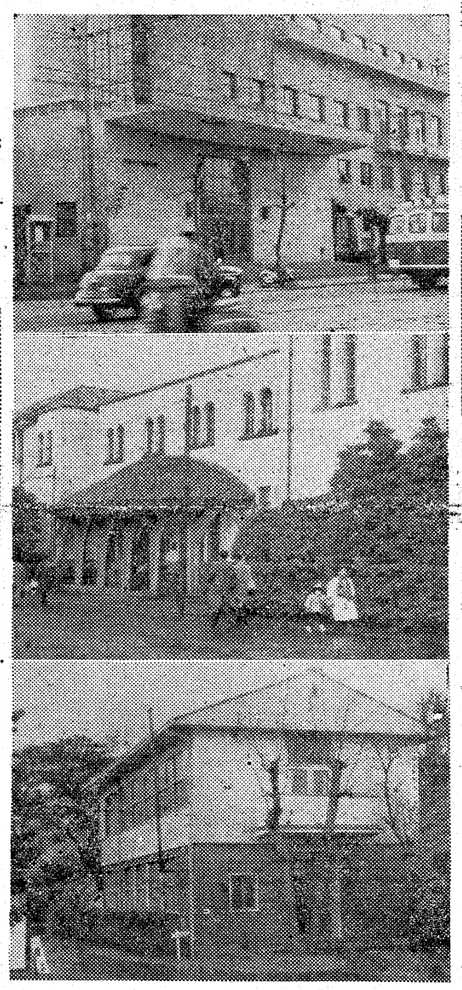

写真＝上から大阪府立労働会館
京大楽友会館、同志社校友会館

私たちの会館はこうだ

「関大会館」建設の夢は大きく明るいが、七十数年待ち望んだ六万校友の声もよく反映した会館を実現したいものだ。そこで京大、同大の校友会館の実情を聞くとともに大阪府立労働会館の様子や、竹中工務店に専門家としての意見を伺い「関大会館建設」への一里塚とした。

京都大学会計課長補佐
石本弥一氏の話

楽友会館は京大創立二十五周年記念事業として広く卒業生によびかけて拠金し大学構内、東一条に大正十四年に建設したものです。最初は約千四百二十平方㍍のものでしたが、昭和八年約二百三十平方㍍に増築した。現在の施設は百五十人収容の会議室一室、四、五十人収容の部屋、二十人収容、十五人収容の部屋がそれぞれ五、六室あり他に食堂等です。また宿泊施設としてベッドが十一あります。

竹中工務店設計部長
小川正氏の話

七百二十平方㍍なら建坪は六百六十平方㍍でしょうね。地下一階つけ地上六階とすると立派な会館ができそうですね。小集会、中集会用の部屋のほかに一番上の六階には二、三百人収容できる大会議室が必要です。クラブとして運営してゆかれるのならなんといってもたまりとしての談話室を中心に内の厚生施設として設けてあるわけで会館のような形態のものではありません。そして別に社交クラブをもっているわけです。クラブとし、会員を卒業生全部にされるのかまた卒業生の内クラブ会費を払った人に限るのか、色々と方法は考えられましょうが食堂、バー等の経営についても一考すべきでしょう。ぜひとも一流のレストランに経営さすべきでしょうね。日本の場合は卒業生の母校愛が強いですから充分実現するだろうと思います。その母校愛というったえはっきりした目的と方針をきめ建築資金の募集をされたら相当報の用意できるんじゃないでしょうか。

お座敷 北京料理
天山閣
生玉境内TEL㊥5060・4828・2285

M.I.クラブで一財産
ユニット投資信託
オープン投資信託
株式・公社債
山一證券
大阪市東区今橋3－5

同窓会に、御商談に、大阪から一番近い
温泉郷、同窓の御方には特別割引
国際観光旅館
錦溪温泉油屋
営業主（昭19卒）山田　清
南海高野線三日市町下車スグ（ナンバより45分）
電話河内長野　14．338．356
大阪案内所（77）8590

入賞
1959年新スタイル
技術コンクール
通商産業大臣賞受賞
片野洋服店
本店　大阪市東区北浜三丁目電停前　電話㊥0565～7
大阪駅前店　第一生命ビル専門大店　電話㊥6717
☆大阪有名大店加盟店☆
☆日本信販加盟☆
☆大阪信販加盟☆
☆大阪府職員互助会加盟☆
御一報次第見本取揃参上致します

北斗の雨上

ソ連が正月早々に宇宙ロケットをあげた。人工衛星で感心した世界がはやくも月ロケットから惑星ロケットである。一年のながさがかつての五年、十年の飛躍だ▼こん時代には新年おめでとうと三日も休み、今年は四日が日曜日だから四日休みだといっている間に世界のどこかで何が起るか判らぬ。一分のすきもない構えが必要になってきたように思える▼正月といえば今年は悲惨な交通事故が多かった。全日空輸の飛行機飛降り事件はダイナマイトが爆発していたら奇怪な全員墜死になっていたろうし高野山や東淀川の電車とバスとの衝突事故、正月早々山の遭難をホミダシに追いやるほど多数の命が交通事故で失われた。交通禍は人智の発達と伴う宿命ともいえる▼しかしそんな感傷にひたる暇もない。地上交通機関はいよいよスピードをあげて今度は名神高速度道路が出現する。時速八十㌔以上でぶっ飛ばそうというのだが誠に結構、日本の産業動脈として高く評価されよう▼しかし物事には順序があり約束ごとがある。狭い日本の国土に大きな道路を作るのに大きい政治力と現地との話合い、最後に決断がいる。計画によれば母校関大の学園を真っ二つに切って、この道路が東西に走ろうというが、まことに政治もなければ良識もない公団の愚かしい暴走ともいえる。交渉相手が少なくて済むと思っての計画ならばなおさらにその安易性を指摘して反省を促がしたい▼正月はおめでたく、笑って送りたいが、喜の声は校友諸兄とともに母校に加えられようとする非理の計画に激しく音させて身をふるわせている。ダイナマイトを抱いて飛行機に乗る暴挙は止めてもらいたいと。

関西大學
学部
法学部　一部（昼）二部（夜）　法律学科　政治学科
経済学部　経済学科
文学部　英文学科　国文学科　哲学科　仏文学科　独文学科　史学科　新聞学科　東洋文学科
商学部　商学科
工学部（一部のみ）　機械工学科　電気工学科　化学工学科　金属工学科
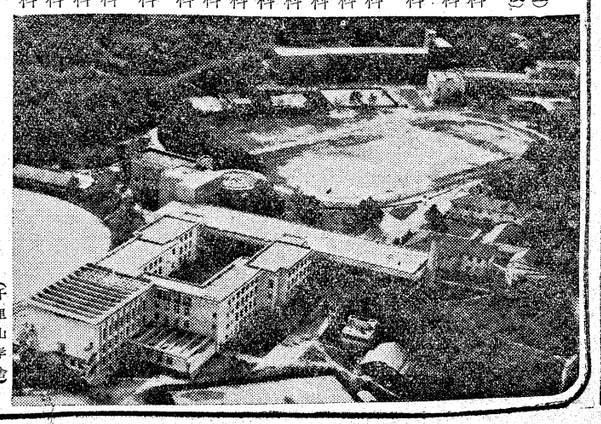
（千里山学舎）
▽試験

経済学部	一部・二部	2月24日
法学部	一部・二部	〃 25日
商学部	一部・二部	〃 26日
文学部	一部・二部	〃 27日
工学部	一部	〃 28日

▽願書受付　1月19日より　試験日2日前まで
◎地方試験（全学部・一部のみ）
高松・福岡・広島・金沢・名古屋
▽試験　2月24日
▽願書受付　1月19日より2月18日まで
三年次編入（一・二部　法・経・文・商各学部）
▽試験　3月21日
▽願書受付　3月2日より3月18日まで
▽願書受付　3月2日より3月23日まで
大学院
博士課程（法学・文学・経済学　各研究科）
修士課程（法学・文学・経済学　各研究科）
▽試験　3月26日・27日
▽願書受付　3月2日より3月23日まで
第一高等学校
募集人員
昼間部普通科男子　約三〇〇名（附属中学校より㊥進学者を含む）
▽試験　3月5日・6日
▽願書受付　2月21日より　3月3日まで
第一中学校
募集人員
普通科　一三五名
▽試験　3月6日・7日
▽願書受付　2月23日より　3月5日まで
幼稚園
一年保育　六〇名　二年保育　五〇名　三年保育　一〇名
▽願書受付中（阪急電車千里山線花壇町駅前　関西大学外苑内）
入試要項は左記へ申込まれたし（学部・大学院は入試係・高・中は各事務室宛）
学部・大学院（大阪市大淀区長柄中通二丁目十二）要五〇円　送料十六円
高校・中学校（大阪府吹田市垂水）要五〇円　送料八円
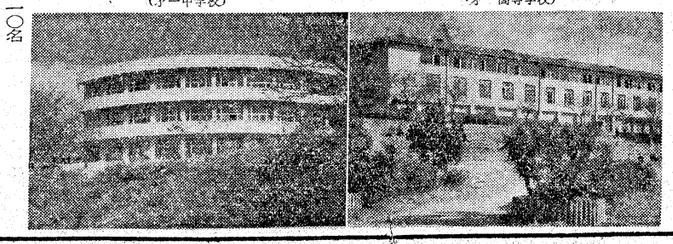
（第一中学校）　（第一高等学校）

あちらこちらの支部から

各支部のみなさん！あけましておめでとうございます。校友会もみなさまの活躍と協力で、一歩一歩力強く進んでいることはよろこばしいことであります。現在支部の数は地域支部七十六、職域支部三、職域会三十二、同期会四十二、関係校友会七でその合計は百六十の多きに達しました。まことに心強いかぎりであります。本欄もさらに発展する各支部の動きを報じてゆきたいと思っています。本欄に、あふれるような活発な活動をどしどしお寄せ下さるよう御期待致します。

ここでも道路貫通反対
東成支部総会開く

大阪東成支部ではさる十二月六日午後六時から結成以来第二回目の総会を東成市民館で開催した。まず最初に櫻本支部長から総会開催について挨拶がのべられた。それにつづいてこの日来賓として出席の白川理事長が支部の発展をよろこぶ祝辞をのべ、大月会長、門上組織部長からもそれぞれ母校ならびに校友会の現状報告がのべられた。また大学の危機といわれている高速度道路学内通過問題についても質疑応答があり、さかんに議論が重ねられた。その結果、東成支部でも高速度道路千里山学園通過絶対反対の決議を満場一致で採択した。

そのあと全員で和やかに懇親会を開いて親交を深め、午後九時半に散会した。【Y】

組織強化に強い意欲
姫路支部が総会開く

姫路支部ではさる十二月十四日午後二時から姫路商工会議所で総会を開催した。

まず、田中支部長が「師走も半ばになって総会を開いて申訳ない。副支部長の吉松さんが転任されたりして十二月になってしまった」旨報告した。

ひきつづいて滝副支部長が年間事業報告を行い、会計の西村氏から会計報告を行い、一同いずれも承認した。

ここで校友会本部から出席の金本組織副部長が招かれたことを謝しあわせて大学、校友会の現状を報告するとともに大学が直面している高速度道路問題についても経過を報告した。

そのあと出席した会員と本部金本氏との間で道路問題、校友会費問題、会館問題などについて質疑応答ならびに懇談が行われた。ここで自己紹介を行なったあと役員の改選に入った。

支部長については現田中支部長の「副支部長以来二年になる。名

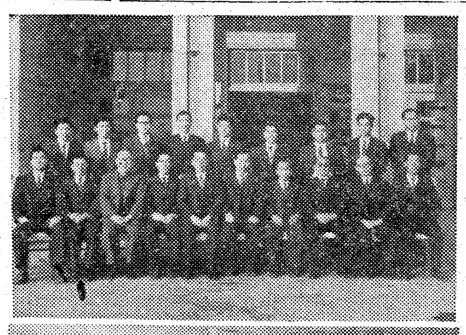

写真＝㊤姫路支部総会㊦関大職業人会の模様

「関大職業会計人協会」結成へ

今春五月に母校関西大学で日本会計研究学会第二八回全国大会が開催される予定で目下商学部会計学関係者は植野郁太教授を中心に鋭意準備をすすめているが、大会費用の援助依頼をかねての機会に学内外会計人相互の親睦と提携を促進する機運をもりあげようとさる十二月六日（土）午後四時から朝日ビル・クラスで本学校友職業会計人の有志懇談会がひらかれた。

主催者側代表植野教授のあいさつで始められたビールパーティは校友会副会長・長柄金吾氏の賛辞、大学専務理事・久井忠雄氏の大学現況報告につづき藤原竜太氏の音頭で乾杯、歓談にはいった。

当日の参会者は七十余名にのぼり窓外の春色にうかぶ花やかなネオンを賞でながら大いに旧交を温めた。席上、和田秀一、森田森、多賀恒一、上田高穎らの諸氏から校友職業会計人の大同団結と今春の会計研究学会大会への援助が要請された。

なお近松正雄氏の動議で「関大職業会計人協会」（仮称）設立のための準備委員会設置の件が出され満場一致で可決、さらに設立準備委員長に長柄金吾氏が推せんされたので同氏もこれを受諾し強力推進することになった。午後六時散会。【酒井記】

東淀川支部役員会
支部発展に全員が協力約す

東淀川支部では十二月十四日午後六時から東淀川区三国「かたいや」で二十二名の出席をえて役員会を開催した。

学校区で連絡幹事を選ぶ
生野支部が強化策講じる

大阪生野支部ではさる十二月七日午後六時から天王寺区細工谷町「桃山荘」で本年度の総会を開催した。

この総会に校友会からは櫻本副会長が出席し生野支部が発展するよう激励した。

この大阪生野支部は大阪市の中心部からやや離れたところにあり、地域も比較的広範囲にわたるため会員相互の連絡が不便であり、したがって支部活動も活発さにやや欠けていた嫌いがあった。そこでこの日、総会席上でも検討が加えられ、会員相互の連絡を緊密にするため区内各小学校区毎に地区別委員を置くことに決定した。役員は留任と決ったため、あらたに地区別幹事が追加選出されることになったが、これによって今後の拡大発展をめざすことになった。会はその後懇親会に移り、今後の協力を約して午後九時に散会した。【Y】

山崎、下条両氏の祝賀会
神戸関大倶楽部の主催で

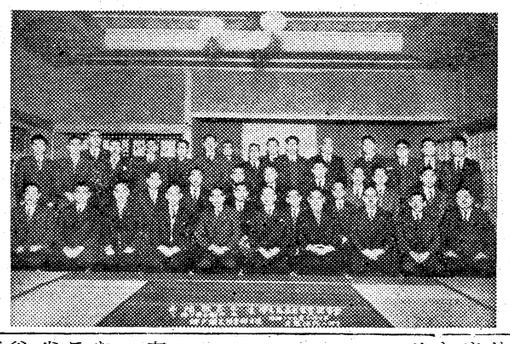

神戸支部では、一月一日法務省で公証人制度施行七十周年記念式典が行われ席上山崎、下条両氏が法務大臣から公証人二十五年以上勤続者として表彰を受けられたのをよろこび心から祝意を表すため十二月十日午後六時から「治作」において盛大な祝賀会をかねて忘年会を開いた。

当日はこの慶事を祝い、隣接声屋支部から田辺支部長、松田竹谷両副支部長が特に出席した。また校友会からは大月会長、長柄副部長らが祝電をおくった。

出席者は四十名を数える盛況であった。【神戸関大倶楽部・発】

出席者　山崎敬義、下条小野石衛門、安井栄二、堀正人、田辺由治郎、竹谷裕宝、松田秀彦、西村治三郎、水本信天、向井裕亮、難波方、岡本徳、赤井定雄、福地寿三、中村友一、仲井芳、細井三郎、大塚俊勝、奥村孝、角田好太郎、土井美弘、片山菊治郎、森父雄、野村光治、前田力、貴答喜作、小川立朝、樫本昭、赤刎正夫、岡田芳太郎、貴村一雄、内海明、橋本太一、水本千代松、野田俊春、飯沼銈二郎、吉田正幸、中野正喜、水村小太郎、高芳茂

尼崎商工会議所会頭に松尾高一氏留任

尼崎商工会議所ではさきほど役員の改選を行ったが本学校友・尼崎支部長松尾高一氏（前会頭）が留任が決定した。

なお副会頭山野田重治氏（尼崎支部副支部長）の留任も決定した。

…海外の校友から…

拝啓　時下初冬の候貴会益々御発展の事と存じます。

さて、校友会本部から十一月三日付でお送りいただきました「関西大学校友会慶南支部」の標札と新聞をたしかに拝受いたしました。懐しい母校の香りをお送りいただいて深く感謝しています。早速関大卒業生に呼びかけ幹事会を開いてみたいと考えております。

これを機に校友会本部とも時々せめて書簡の連絡を致したいと思います。本部の方でも何か変ったことがありましたらぜひとも知らせ下されば幸甚の至りに存じます

一九五八年十二月六日

関西大学校友会慶南支部
辺　洪鑾　敬具

友粋会が忘年会を開く
会員の壮途も祝賀し

友粋会では十二月十五日大阪南区「喜楽別館」で臨時総会をひらいた。

この日はジェトロ出向のため大蔵省からバンコックに派遣される神谷克己氏の歓送会をかねた忘年会が行われ同氏の壮途を祝った。

代表森田文一郎氏の話　在学中のクラス会が昭和十三年卒業と同時にそのまま発展して同窓会になってからすでに二十年になる百名にのぼる会員の連携も年々強化される一方で、母校愛を根とした会員相互の親睦もいよいよ密接となっている。三十三年は三月に生玉・浄国寺で物故祭をひらいたほか二度の総会を催した。こんどもできるだけ多く集る機会をつくってゆきたい。

なお、この日の出席者は森田文一郎、鯨江城夫、神谷克己、森本勇安田稔、城下正行、島津徳三、前田光一、岸上輝生、和田秀一、橋谷末吉、佐野辰二の十二氏。【友粋会・森田発】

神谷氏バンコックへ
大蔵省ジェトロ出向のため

大蔵省大臣官房調査課に在職の校友・神谷克己氏（昭13専二商）はこのたび大蔵省からジェトロ（日本海外貿易振興会）に出向を命ぜられまもなくバンコックへ家族同伴でおもむく。

同氏は当地で海外貿易、産業、経済事情を調査し二カ年間駐在の予定

×これは永く音信が途絶ていた校友会慶南支部に新調の支部標札と新聞を届けたのに対してよせられた通信です。海外における唯一の支部として今後は連絡を密にしてゆきたいと思います。校友の皆さまも〝同窓の友〟としてお便りをさしあげてください。住所は大韓民国慶尚南道釜山市東萊、釜山大学校文理科大学内です。

鶴崎勇吉氏

（本学経済学部専任講師）

鶴崎勇吉氏（昭13専二商）はさる十二月二十一日逝去された。

なお告別式は石川県石川郡松任町成において執行された。

校友の皆さまに！

××広く皆様からのご投稿をお待ちします。支部報はじめ意見・カット（写真等何でもお寄せ下さい。××四面に新年から「よろず相談欄」を新設しました。すでに掲載の通り多数の申込がありましたがご希望はどしどしお寄せ下さい。ただし連絡先氏名・卒業年明記豪印して下さい。なおよろず相談」は純営業広告はお断りします。

尚志会 中学教員 関大会 と懇談会開催

大阪市内の中学校に勤務する校友の間で関大会が結成されたが、名称も〝尚志会〟と決まり、いよいよ今後の活躍が期待されるとき、校友会ではその代表と座談会を開き、席上、尚志会の発展から後輩の就職対策などにまで話が及び意義深い会となった。

司会―きょうはお忙しいところをお集りいただいてありがとうございます。大阪市内の中学校教員のなかで関大卒業の方々だけで組織を作られたわけですが最初に誕生の動機ならびに経過などについてお伺いしたいと思います。

尚志会―職域関大会の一つとして数年前に結成された府下教職員秀麗会は府下公私立小中高校教員で関大出のものは全員自動的に含まれる組織になっているのだが、大きすぎてか、その動きが鈍いところから、それはそれとして別に大阪市立中学校に関大出という学歴が主で教員となっているものが一つ集まろうじゃないかという若いものの声が結実して十一月二十二日に関大天六学舎で呱々の声をあげたのがこの尚志会です。

校友会―それで会員数はどのくらいになるんですか。

尚志会―学事職員録によると関大出身になっている職員の数は三六四名ですが、校友会お調べねがったところでは実際に尚志会に誘えるのはまあ一五〇余名でしょうか。いま入会申込者は八一余名ありますが、まだまだ少ない関大出身者で、あとの半数が関大卒業生で先生に就職しているものの数が少いようだが。

司会―たしかにその数は少いと思う。対策としてはやはり学力水準の向上が必要だ。つまり何といっても採用試験に通らなくてはだめだ。しかしそのあとの問題になると現在では一般に校長や市議業生に対して校友市議らはもっと力添えしてやってほしい。と同時に我々ももっと組織を強化して充分受け入れてやれる力をもたねばならないと思っている。

校友会―卒業生の就職についてなにかもっとほかに…。

尚志会―他に就職がないからといって「じゃ先生でも…」という「でも付き」の考えはいけないと思う。今時そんな考えでおれば就職なんて到底おぼつかない。先生も立派な一つの就職の分野であることを考えてほしい。また現役の先生たちもやはり後輩が続かぬと自然委縮していくわけだ。こういう傾向はいずれは悪循環をひきおこす結果となる。関大をもっと立派にするためにもこの対策は必要だと思う。

また今年などは教育実習に六十名もの関大生が大阪南区の某中学に押しかけたとか聞くが、こんなお互いに迷惑な愚策はやめて、五、六名づつできるだけ多くの学校に受け入れ方をお願いして、より多くの関係つまりコネクションをつくるとともに実のある教育実習が出来る工夫を大学当局も考えるべきでなかろうか。

会員の団結に期待

校友会―尚志会の誕生は大へんよろこばしいことだ。校友会組織の育成強化のためにも立派に成長してくれるよう期待している。とにかく集っていただいて効果は大いにあったと思う。血は水よりも濃しという諺の通りですよ。同じ関大で育ったものが結束して進むことが必要だ。ぜひとも幹部の尽力、全会員の団結をねがい発展を期待したい。

尚志会―大同団結の秀麗会、再出発の刺激ともなるよう小規模ながら頑張りたい。今後ともご協力ご援助をおねがいしたいと思う。

司会―いろいろと貴重な御意見をありがとうございました。

何とかして強固な組織を
後輩へ道開く対策も

校友会―関大府下教職員秀麗会が活ぱつに動けない原因はどこにあるのでしょうか。

尚志会―大部、池師をでてから関大を卒業した人が多かったためそちらの学歴が重点的になったのでこちらの会が空虚なものになったわけだと思います。だからこんどこの会を結成するとき若い層は、入会して得か損かをよく考えている。だから学校毎で参加不参加の傾向がみられた。電話応答でも相当あり、純関大校友だけの会ならよろこんで参加するという者が多かったような現状です。

校友会―関大府下教職員秀麗会の改選に入った。午後六時散会。【酒井記】

池師出身者で、あとの半数が関大卒業生で先生に就職しているものの数が少いようだが。

司会―たしかにその数は少いと思う。対策としてはやはり学力水準の向上が必要だ。つまり何といっても採用試験に通らなくてはだめだ。しかしそのあとの問題になると現在では一般に校長や市議業生に対して校友市議らはもっと力添えしてやってほしい。と同時に我々ももっと組織を強化して充分受け入れてやれる力をもたねばならないと思っている。

校友会―卒業生の就職についてなにかもっとほかに…。

尚志会―他に就職がないからといって「じゃ先生でも…」という「でも付き」の考えはいけないと思う。今時そんな考えでおれば就職なんて到底おぼつかない。先生も立派な一つの就職の分野であることを考えてほしい。また現役の先生たちもやはり後輩が続かぬと自然委縮していくわけだ。こういう傾向はいずれは悪循環をひきおこす結果となる。関大をもっと立派にするためにもこの対策は必要だと思う。

ほしい市議の協力

校友会―卒業生で先生に就職しているものの数が少いようだが。

司会―たしかにその数は少いと思う。対策としてはやはり学力水準の向上が必要だ。つまり何といっても採用試験に通らなくてはだめだ。しかしそのあとの問題になると現在では一般に校長や市議業生に対して校友市議らはもっと力添えしてやってほしい。と同時に我々ももっと組織を強化して充分受け入れてやれる力をもたねばならないと思っている。

校友会―卒業生の就職についてなにかもっとほかに…。

尚志会―他に就職がないからといって「じゃ先生でも…」という「でも付き」の考えはいけないと思う。今時そんな考えでおれば就職なんて到底おぼつかない。先生も立派な一つの就職の分野であることを考えてほしい。また現役の先生たちもやはり後輩が続かぬと自然委縮していくわけだ。こういう傾向はいずれは悪循環をひきおこす結果となる。関大をもっと立派にするためにもこの対策は必要だと思う。

当日出席者

（敬称略）

後藤正身（阪南中学校）道之前直一（相生中学校）今倉治（柴島中学校）鵜飼慶一（成南中学校）谷本生海（東生野中学校）

校友会側

副会長　櫻本信雄
組織部長　門上敏夫
事業部長　村上精三
組織副部長　金本朝一

新春を寿ぎ
ご繁栄を祈る
関大田淵会
校友各位のご入会を歓迎いたします
大阪市西区江戸堀下通一丁目一〇
電話㊹五五六九

竹材一般
株式会社
浜田竹材店
代表取締役　浜田喜一
営業所　大阪市南区難波新地四番一〇
電話戎㊸一五二八・八三三五七
自宅　大阪市阿倍野区桃ケ池町二丁目三二
電話㊺一七三〇

各種材料試験機製作
株式会社森試験機製作所
東京都品川区東大崎二丁目五〇八
電（大崎）代表　二一一三一
森試験機製作所関西総代理店
ワシノ製機商事株式会社大阪支店
大阪市北区堂山町三七
電（大阪）㊽代表　二二三一

大阪市公認水道工事店
日英式浄化槽工事一式
株式会社
日英商会
本社　東京都渋谷区代々木上原二二四〇
電話㊹五八五八・三九七五・六四五九
大阪営業所　大阪市都島区都島本通二の一
電話　大阪㊻二九二〇・〇八四四

松屋
貸衣裳
花嫁衣裳モーニング
洋装　訪問着等
大阪市南区日本橋2丁目電停西側
松屋
電話㊸2522・1530
校友の皆様には特に御相談申上げます

謹賀新年

東洋埠頭株式会社大阪支店
次長　黒田隆一
大阪市此花区梅町3―1
電　此花㊹1547―9
大阪市東区北浜4　政経ビル3階
分室電北浜㊷6413・7105

大阪埠頭倉庫株式会社
営業部長　長尾景平
本社営業所　大阪市港区北八幡屋町2―46
電　築港㊼2166―8
本社事務所　大阪市港区田中元町5
電　築港㊼1860・1880

三菱倉庫株式会社大阪支店
次長　北川勝蔵
大阪市北区玉江町2丁目4の1
電　大阪㊱631代表

東繊倉庫株式会社
取締役営業部長　佐藤治夫
大阪市北区中之島5丁目17
電話土佐堀㊹3151―3

株式会社　住友倉庫
取締役業務部長　旭徹
大阪市西区川口町8
電話新町㊸331―8
7251―3

公認会計士
税理士
浅山敏夫
尼崎事務所　尼崎市昭和通2の67
電話大阪㊽1744
大阪事務所　大阪市西区江戸堀北通5丁目210
電話大阪㊹2521

公認会計士
上田高嶺
大阪市北区中崎町31
電話㊼2203
自宅　大阪市旭区大宮町7の179
電話㊸7269

公認会計士
税理士
卜田章之助
大阪市西区西長堀北通1の5
四ツ橋ビル
電　新町㊸1614
自宅　豊中市本町10丁目13
電　豊中5017

公認会計士
耕斗二
大阪市東区谷町1の44
電話㊹6204・7486

蔦田内外特許事務所
弁理士　法学士　蔦田博士
弁理士　蔦田璋子
大阪市東区本町橋東詰
電話　東㊹702・703・704

弁理士
三宅修太郎
大阪市東淀川区国次町1398
大阪市東区南久太郎町1―40
岩間ビル2階
電話㊷5980

代議員（昭5大法卒）
鈴木特許事務所
弁理士　法学士　鈴木武夫
大阪市阿倍野区松崎町1丁目30
（但・アベノ橋近鉄百貨店南角東へ半丁）
電話　大阪㊼3795・4096

鈴木茂特許事務所
弁理士　法学士　鈴木茂
弁理士　法学士　鈴木ハルミ
（昭30法科卒）
大阪市天王寺区上本町7丁目22
電話　天王寺㊼6724

竹内兵司
大阪市東成区大今里本町1の148
電　㊼3264―5
自宅　堺市大浜北町15
電　堺522

中商企業診断員
計理士　税理士　経営士　島津徳三
大阪市住吉区安立町10の70
電　㊼5186

兵庫県監査・兵庫県発明研究奨励委員
弁理士　法学士　角田好太郎
角田内外国特許事務所
神戸市生田区下山手通5丁目9の8
電　神戸㊹1573

毎週・月・水・金　大阪放送あさ10時35分〝泣き笑い記者〟
家計のバランスをとりながら
営業案内無代進呈KP係へ・日祝無休
毎月御予算の許す範囲でお積立てになり建築費の三割になりますとすぐ着工する便利な家の月賦を御利用下さい
即時着工の月賦
公庫住宅手続代行
一般現金建築請負
授権資本弐拾億円
家の月賦　太平住宅
工費53万円　15.8坪
大阪営業所・地下鉄心斎橋下車三休橋南詰　電話(27)0491～5
京都営業所・中京区四条大宮電停前西一丁北　電話(82)1135～6
神戸営業所・東灘区阪神電鉄魚崎駅前　電話(8)4355～7
和歌山営業所・和歌山市岡山町9　電話(2)6086
岡山営業所・山岡市上西川町200駅前大通　電話(3)4792～4
東京日本橋本町三丁目電停前　電話葵場町(66)9716
全国営業所　帯広・旭川・札幌・青森・仙台・福島・新潟・松本・群馬・東京・横浜・甲府・静岡・金沢・岐阜・名古屋・津・京都・大阪・神戸・和歌山・松江・岡山・広島・高松・松山・小倉・福岡・熊本・鹿児島

ジュピターカーボン紙
帝国カーボン紙株式会社　取締役社長　北原元茂

ヨーギヨーセメント
大阪窯業セメント株式会社
本社　大阪市北区堂島浜通一丁目新大阪ビル内
支店　東京・名古屋
工場　大阪・伊吹

明日も豊かに

創業40周年
記念定期　お取扱い中
信託併営
大和銀行
本店　大阪市東区備後町2

常議員会も道路貫通反対を決議

新たに「反対本部」すべての力を一本に

名神高速度道路の関大千里山学園内貫通問題は関係方面に大きい波紋をなげかけているが、十二月十日開催の校友会常議員会の席上、大学側久井専務理事から経過報告がなされて、正式に協力要請の申入れが行われた。その結果、この問題につき活発な意見、質問が続出、道路貫通に反対し所期の目的達成のため大学側を激励し、大学と緊密な協力態勢をとることを満場一致で決議した。

主な動き

反対運動はいまが最高潮である。昨年十二月以後のうごきをみると―❶校友会常議員会で正式に反対態度をきめた❷これで全学あげての強い組織ができあがり、かって大学評議員会で結成されていた対策委を発展させ白川理事長を本部長にえらび、総合的な「反対本部」を新設❸本部員は国会議員その他政治家、関係校友に陳情のため連日奔走する❹千里山の現地に地元国会議員七氏を招き反対理由を説明、あわせて在阪の報道機関と記者会見した❺朝、毎、読をはじめ各紙は「学園まっ二つ」という見出をたて大きく報道❻反対本部では連日全体会議をひらいている

十二月十日午後六時から開かれた常議員会は未来の関大会館の構想への足がかりとして竣工した大阪府職員会館を会場としたが、この席上、現在最大な波紋をなげかけている道路問題についても検討が行われた。

席上、まず大学側久井専務理事から経過ならびに反対理由について説明があり（すでに本紙で詳報しているため省略）校友会に対して正式に協力が要請された。また公団側の「耕地、住宅をつぶすことは国策上無理だからぜひ通らしてもらいたい」との態度を報告、理事会としても独自な立場で比較検討し再考を促していることをのべた。これにつづいて大学経理局営繕課長が青写真をもとに報告、説明を行った。そのあとこれについて常議員から意見や質問がでた。

樫本　大学案を公団に示したのか。また公団は大学案をどう考えるか。

久井　示した。公団側は原案でゆくといっている。

寒川　吹田市はどうか。

阿部　吹田市としても関大は市の誇る施設なんだから守りたい意向らしい。省線で両断されている吹田市が、また道路で断たれると非常な支障をきたすわけだ。

金本　種々の説明をきき青写真をみて大学の希望線が妥当だということがよくわかった。校友会で正式に採択されたのはやや遅い感がないでもないが反対決議をすることはできないか。

木村　学校当局の見通しは。

久井　あくまでも反対したい。

門上　校友会は遠くからみていて必要ならでてゆくという用意万端の態勢であった。各支部でも反対の決議がされている現在、校友会でも、もう反対すべき時期だと思う。

寒川　校友会として反対の態度を表明し、所期の目的を達するよう激励し、協力態勢をとるよう決議したらよいと思う。

平沢　工事着工は。

久井　早くしたいのはたしかなようだ。

寒川　最終の工事着工が二年位さきときくが。

大月　建設大臣がまだ認可していない。

金本　対策委をたてるべきだ。

寒川　常議員会員があたればよい。会員が執行部だから作る必要はないと思う。必要があれば何度でも常議員会を開けばよい。

大月　校友会は単純な親睦団体ではないとは思っているが、対外活動の是非の問題がある。

長柄　母校の発展を阻害することが起れば積極的に反対すべきだ。

×　この結果、校友会として正式に反対することを決議、今後は常議員会員が事に当ることになり、大学側をたえず激励し、協力態勢をとることになった。また大月会長は理事の一員としての資格での活動を部長連絡会はじめ常議員会に報告し対策を協議することにきまった。反対決議文の作成についても大月会長の手もとで行われることになった。

地元議員が現地視察

報道団も駈けつける

本学高速道路学内通過反対本部ではさる一月八日千里山学舎に地元議員団を招き、事情を説明して公団の計画路線を変更するため協力方を陳情した。同時に在阪報道関係各社とも記者会見を行った。

この日午後二時、反対本部長白川明吉氏をはじめ板橋、阿部、神宅副本部長ら関係者は地元議員原田憲、押谷富三、阪上安太郎、大川光三、中村正雄、亀田得治、光村甚助の各氏を本学千里山学舎に招いた。

最初、第一学舎屋上で阿部、板橋氏らが大学の現況と緑合計画について詳細に説明し、ひきつづき公団計画路線から十八尺の距離にある問題の第三学舎屋上から公団計画路線について詳しく説明され、そのあと大学ホールで議員団を交えて記者団と会見を行った。席上対策本部は大学が決して横車を押しているのではないことを説明し何億の保障が与えられたとしても大学の緑合計画その他にはかえられぬ点を力説した。出席議員も関大のこの反対運動がやや遅れている点を指摘、数々の示唆を与え、強い協力態勢をとることを明らかにした。＝写真は第一学舎屋上で議員、報道団に説明する本部員。

本部員陳情に奔走

全体会議で対策ねる

十二月十七日　日本道路行政のため一昨年アメリカの道路を視察した。和歌山市長高垣善一氏（本学評議員）を招いて、公団側の予定線と関大側の希望線との高速道路としての適否を、アメリカのハイウエイと比較検討の結果、公団側予定線の曲線排除に一段の確信をえた。

十二月二十二日　対策小委員会を堂ビル情交社に開き具体的方針の打合せをした。

十二月二十五日　天六学舎に対策委員全体会議を開き、委員会を強化して、その名称を「高速度道路学内通過反対本部」とし、従来の委員を本部員にあらため、白川理事長を本部長に、阿部評議員会議長、神宅理事、大月校友会長、板橋日本私学連盟議長の四氏を副本部長に決定し今後の方針につきたがいに意見交換した。

十二月廿八日　白川本部長、大月阿部、板橋三副本部長は岸公団総裁および井尻副総裁に反対陳情し、次いで廿九日には遠藤建設大臣にも同様陳情した。

一月四日　神宅副本部長と久井専務理事は佐世保市に衆議員の大御所にして本学校友の北村磯太郎氏を訪問、反対陳情をした。

一月五日　白川本部長、大月副本部長、石井教育後援会長大阪商工会議所で高崎通産大臣に面会陳情した。

一月七日　天六学舎に反対本部員全体会議を開き、年末以来の経過報告と今後対策を協議の結果次のことを決定した。

1、特別予算措置を講ずること

2　本部員中より七名の幹事を決定して正副本部長とともに常務を処理すること。

3　専任事務担当者を委嘱すること。

一月八日　大阪府下選出の衆参両議員全員を千里山学園に招いて、現地視察のうえ、こんご対策の陳情と懇請をした。

一月九日　大阪府知事に陳情。

なお一月十二日は前記特別予算などにつき評議員会の財政、総務委員会で事前審査を行ったうえ、一月十七日の評議員会に付議することになった。

ある本部員のメモから

多い"事務系"志望

就職

ゆるゆると56%越える

XX…景気好転"の前ぶれのように新年早々、約三千社の求人申込みがあった。

いまのところ関大生の就職率はゆるやかに上昇し五六%を越えた状況。こんど三月末までに大勢を決めねばならないので就職課ではあっせんに大あらわだが「案外、求人会社も多い」と先を明るくみている。

XX…しかし「うちの学生はデスクへの志望が強い。じっと机にすわって事務をとりたいなどという気持では困る」と就職課長が話すとおり就職率の上昇にブレーキをかけるものは求職者の考え方の古さにあるといわれる。

他大学の場合、その傾向はなく就職率をどんどんかせいでいるという話。

これからの職業は営業部門にのびてゆくと予想され、わが国の国状も将来その方向へすすむにもかかわらず、いつまでも"事務系"にこだわるのは職業意識をはきちがえていることになる。これには親の理解も必要だが本人の自覚が大切だと就職課は警告している。

（数字はいずれも昨年末現在）

	求職者	就職決定者	%	大（規模）	中（規模）	公（規模）	ほか（規模）
【一部】法	672	402	59.8	105	153	123	21
文	364	75	20.0	9	26	34	6
経	623	444	71.3	81	193	140	30
商	346	219	63.3	41	91	72	15
計	1987	1140	56.9	236	463	369	72

"賞"を一人占めする牧

関西学生秋季ボクシング

闘志で近大降す

日本アマ・ボクシング・フライ級チャンピオンの牧昭男選手（文四）はこのところ賞と名のつくものを一人占めしている感がある。"うまいボクサー"としてすでに完璧の域に腰をすえた牧選手だが、この一年間で関西学生リーグで春秋つづけて最優秀選手にえらばれたほか、昨春のアジア大会代表、同大会優勝、夏の世界選手権決勝戦進出、そして関西から表彰選手が出ないといわれる東京ボクシング記者クラブによる最優秀選手賞に全員一致で初の受賞が決るなど、もはやわが拳闘界がほこるべき最高のボクサーだといわれる。傳統ある関大拳闘部の歴史のうえからみても牧選手は空前の大ボクサーである。

（写真は昨春アメ大会決勝戦での牧㊨）

西尾(OB)にも敢闘賞

東京ボクシング記者クラブ選定

東京ボクシング記者クラブでは十二月二十二日、東京・富士アイスで本年度プロ、アマ両部門の最優秀選手をえらんだ。

この結果、アマ部門では牧昭男選手は全員一致の満票で最優秀選手にえらばれ最高の賞をうけた。

牧選手はメキシコシティーでの第二回ダイヤモンドで第二位、関西リーグ全勝、第三回アジア大会フライ級優勝などの成績により条件がそろい満票選出は当然だった。

また同部門で四名に努力賞がおくられたが関大OBの西尾俊三氏（昭二十九年短大）は昨年のアメ大会に新たに設けられたビー級に出場し、二十九歳というハンディを克服して見事に優勝した努力がむくいられ晴れの受賞となった。

近大が勝つか―とうたえられた第二回関西学生ボクシング秋季リーグ戦は関大の春の雪辱を期したはげしい闘志がものをいって、ついに勝点13で近大（11）をおさえ王者の面目を果した。

春のリーグで近大の初優勝を許した関大が「春の余勢をかりて近大が文句なく優勝するだろう」という下馬評のなかで、しかも関学に一敗しての苦しい条件で迎えた近大戦は十二月十三日デベ体育館で行われた。

関大は門田が自己のベースを保って高岡を押し、牧もまた目野の善戦を退けて連勝するなどすこぶる鼻息が荒かった。とりも直さず優勝を目指してのものだが5―2で勝たなければならない、という気迫の現われが個々に異常なまでのファイトを燃えたぎらせたのだろう。それが室本と対した宇野の健闘で実証された。宇野は三回目にはまぶたを切るなど室本に一方的に打ちまくられながら最後まで食い下ったこと、松本またラストで猛追するなど、どの選手にも勝たんかなの意気が燃えていた。

関大 5―2 近大

これで関大は勝点で優位となり昨秋につづいて優勝した。なお牧はふたたび最優秀選手にえらばれた。

吉原、津田が一位

初のOB現役親善ゴルフ大会

第一回OB対現役ゴルフ親善試合は十二月十日淀川ゴルフ場で行われ吉原（現）津田（OB）がネット68で一位を分った。吉原はグロス84ハンディ16、津田88、20の成績。以下順位は次のとおり。

③保井（OB）N69（G一〇三、H34）④井村（OB）N71（G78、H7）⑤村田（現役）N74（G82、H8）⑥和泉（現）N75（G92、H17）⑦永田（現）N76（G94、H18）⑧平田（現）N77（G94、H11）⑨間脇（現）N08（G91、H17）⑨坪田（現）N08（G100、H20）

なお、OB現役対抗試合では現役が勝った。

スポーツオ評

この欄が生まれて、初めて迎える正月である。ことしも関大のスポーツの発展のために、遠慮のない意見をのべてゆきたい。新年早々のことだから、今回はひとつ大いにほめてみようと思う。

▼

なんだかんだといってお関大の選手はファイトがある、ということをよく聞く。これを聞くほどうれしいことはない。スポーツ精神を貫ぬくものは、第一に闘志だ。そして輝やかしい関大のスポーツ史の一ページ一ページはたくましいファイトによって連なっている。はげしくぶっかり合う闘志があってこそ選手もみるものも感激するのだ。

▼

技巧のすぐれた静かなゲームをみるよりも、ひたむきな闘志をさらけ出して闘う選手の姿に接したときの方が心うたれる。そのいい例が、先日のサッカーとボクシングだ。若手ばかりの陣容で強敵関学と二度まで引分け三度目に惜敗したサッカー部、劣勢をつたえられながらも近大を降し春の雪辱をとげた拳闘部、その大きな原動力となったのは、なにがなんでもという闘志にほかならない。闘志が結局"技巧"を生む。闘志と技巧で鬼に金棒。勝っても負けても、ベストをつくせ。ファイトが関大の身上だもの、それだけは忘れるな。ことしも、いのししのように突っ走れ！（ぶ）

謹賀新年
石炭・コークス
藤岡商事株式会社
取締役社長　藤岡　勇（昭8大法）
大阪市西区江戸堀北通二丁目一
電話大阪㊹3168

もとの　住宅金融公庫
関西住宅無尽　業務取扱店
大正相互銀行
本店　大阪・信濃橋交叉点北　電話㊹7056（代表）
支店　神戸・加納町2丁目電停前　電話㊷5551（代表）
京都・室町通六角カド
出張所　姫路・市バス網町停留所前　電話1395

顕微鏡
金属試験研磨機
材料試験機・硬度計
ジルコンランプ・クセノンランプ
万能投影機
磁気探傷機
型録御請求乞う
大阪 八洲商事株式会社 堂ビル
TEL(36)8128・1141

試薬工業薬品
産興化学株式会社
取締役社長　宮武喜三郎
大阪市東区平野町三丁目二二
電話　大阪㉓代表二八五六番

賀正
今年も御愛飲下さい
ASAHI Lager Beer
アサヒゴールド

古き厂史と斬新な技術を誇る大鉄製品
スチールサッシュ　スチールドアー　スチールシャッター
営業品目
ステンレス製品　美術金物　金庫・金庫室扉
設計　製作　取付
株式會社
大阪鉄工所
取締役社長　富田豊松
大阪市西区本田町一丁目四四番地
電話大阪㊸1254・4615　㊶0910・0919

ペイント塗装請負
IPC
株式会社 石渡康三郎塗装店
大阪市阿倍野区播磨町東2丁目7
電話 住吉㊼1962.4757番

創業　大正十年
暖冷房　換気
給配水　衛生
設備・設計・施行
株式会社
大阪城口研究所
大阪市北区高垣町一
TEL(37)七五七五(代表)
出張所　京都・神戸

株式会社 竹中工務店
取締役社長　竹中錬一
本店　大阪市北区堂島中二丁目三〇
電話・大阪(34)　代表4751・7351
営業所　札幌・仙台・東京・横浜・名古屋
京都・神戸・岡山・高松・広島・福岡

営業時間
平日　12.30～9.00
日、祭日　9.30～9.00
2タイム
桜宮スケートリンク
市電東野田電停前
TEL㊸9507・9489

安心して乗れる校友のタクシー
関西交通株式会社
八尾交通株式会社
取締役社長　池田要二郎
関西交通本社　大阪市天王寺区南河堀町九十三番地　電話天王寺㊼代表七五五一
加美営業所　大阪市東住吉区加美旭町　電話東住吉㊻代表三五五一
田辺営業所　大阪市東住吉区田辺西ノ町　電話東住吉㊻一七五三
宗右衛門町営業所　大阪市南区宗右衛門町九番地　電話南㊸〇八八六・〇八八七
八尾交通本社　八尾市大字顕証寺　電話八尾代表二七
平野営業所　大阪市東住吉区平野京町一丁目　電話東住吉㊻代表七一八八
近鉄八尾駅前　八尾市南郷　電話八尾三六四

一般鋼材・セメント
シートパイル・賃貸・売買
ホモゲンホルツ・ホモトーン
ゾラコート・ドライブイット
朝日機材株式会社 大阪支店
大阪市北区中ノ島二丁目(新朝日ビル)
電話㉖八五九一―五番
本店　東京・出張所　名古屋

電気工事の設計、施工
近畿電氣工事株式會社
取締役社長　佐藤太
本店　大阪市北区扇町12番地
電話大阪(37)7171―8
支店・支社　大阪北・大阪南・京都・神戸
姫路・奈良・和歌山・滋賀
名古屋・広島・東京

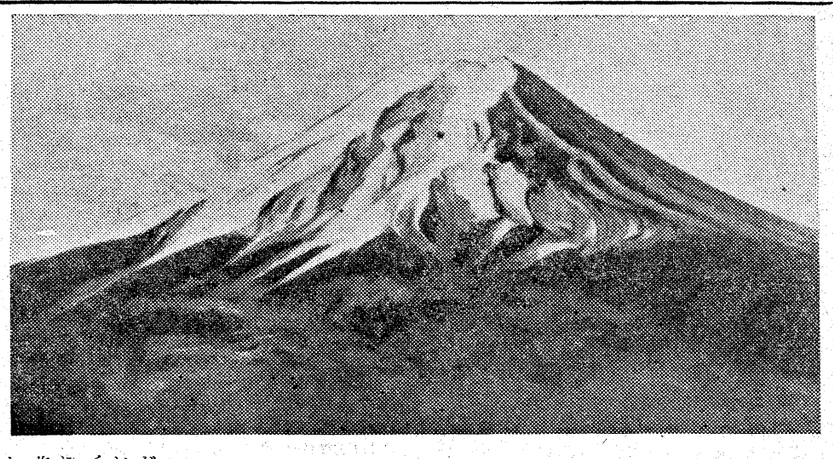

『努力の対照富士』

え・文　龍駿介

私は四十年余りも前から、富士山の周辺をぐるぐる回って油絵を描き、各地で富士油絵個人展を開催すること、もう四十回にもなったが、いまだかって富士はきらいだという人を知らない。日本人はそれほど富士山に讃美と敬仰と親しみをもっている。

富士を特に敬愛する人も、その気持はいろいろあるであろうが、その人数は昔から相当多いようである。すなわち、何かの面で日本一になりたいとか、最高峯を勝ちとりたいと思って、生涯の努力をする人が多い。また富士山のように、あらゆるあらしにあっても、泰然自若としてことを処理して、明快の日を築けと教えられたり、八面玲瓏として毅然として立派な人に成長することを対照とする人などあるようである。

そこで私はこれを「大富豪精神」と呼んでいるが、人間はいかなる人でも、それぞれの道に「努力」ということを忘れては決してうまく行かないであろう。されば、霊峯富士はまたなき「人間の亀鑑」であり、努力の対照として世人の尊崇と親しみを受けるのも当然というべきか。

そしてなお一面には非常に秀れた、世界的名山であるから、観光面からも、大いに世界に宣伝紹介して、日本を知らしめると同時に、外貨の獲得にも利用すべき尊き「無尽の大国宝」である。

（洋画家）

カットは〝朝日にはえる富士〟

賀正

明珍のぼる

きぜんとして
あかぎはそびえ
やわらかに つめたくあおし
だいしぜん
そのふところに
いだかれし きりのしずくに
あたらしき
としはこもりぬ

飲み放題談

のんべーはなぜ嫌われる？

鋳方諦了

平賀源内は、かの「放屁論」の中に、江戸評判の三国福平一四国生れ、当代随一の屁放り男（福平は吹く屁）は、彼の母が、火吹き竹を呑む夢みて懐胎したと記している。

私は母の胎内に宿ったときから、すでに酒を嗜んでいたらしい。母は生前しみじみ話したものであった。お前が飲むのも無理はない。実はお前がお腹にいたあいだ中、毎日無性に酒が飲みたくて、また実に美味しかった。生れる子供はきっと大酒飲みになるだろうと思っていた。というような内容である。

果して母の予見にたがわず、小学校へ入学する以前から、私は酒の美味さを知っていた。しかし、私が突然変異でないことは、父祖代々の酒好き家系が充分に証明している。

そもそも酒との馴れ初めは正月であった。屠蘇である。三日間、毎朝お代りをして楽しんだ記憶がある。こどものくせに雑煮よりもはるかに屠蘇を好んだ。私は七人姉弟であるが、家では各人の誕生日には常に祝酒をかわす習いになっていた。両親の誕生日はもちろん姉弟たちのそれ、をも私は直ちに記憶した。この子は物憶えが良いと両親は喜んでいたが、実はその目には、たんまりいただけるからにほかならない。私の酒歴はまずこの辺りからはじまった。

正月に酒は表裏一体、酒抜きの正月など、小野小町同様全く意味がない。生産性を欠除している。

とにかく、正月酒は宿酔を伴う傾向がある。宿酔の妙薬、迎い酒の味を占めたのは、たしか高等学校一年の正月であった。元旦早々に友人どもと先生方の家々をしたたか飲み回り、その翌二日、正月に寄しくも二日酔を体験したのである。何ともいえぬ苦しさであった。良い酒ならば、あれ程ひどい目に逢わずに済んだのではないかと、今更のように反省するのであるが、先生という職業は、昔も今も同じこと、あまり経済的に恵まれてはいなかったらしい。それとも、飲み過ぎるどんな情ない目にあうぞという尊い教訓を無言の中に垂れたまうたのか。もちろん頭は岩のように重く、身は豆腐のように弾力がない。その時「飲むと治るぞ」と厳しくやさしく訓諭したのは、折目正しいわが家の父であった。行儀よく直ちに起床、素直に実行したところ、何と快適になったことか。流石に父の教えに誤りはなかった。飲む毎に酔う度に今なお父を想いうかべている私である。

XXXX