関大

発行所
関西大学校友会
大阪市大淀区長柄中通二丁目
編集発行人　佐伯五郎
電話　大阪㊱代2072番
振替口座大阪　55594番

大学予算約13億円

3月30日評議員会で成立

前年度比約一億八百万増

建築に二億八千万円注ぐ

懸案の内容充実にも重点

学校法人関西大学の昭和三十六年度収支予算案は評議員会の各種委員会でも検討を加えていたが、三月三十日に天大学舎で開かれた定例評議員会に上程され、可決成立した。それによると今年度の法人予算は前年にくらべ約二億八百万円増の十三億六一四万九千余円となった。このうち近く着工される第五学舎など学舎、図書館、プールなどの建設に二億八千万円が注がれるうえ、懸案の内容充実にも予算上種々の対策が構じられているようだ。

三月三十日の定例評議員会で可決成立した本年度の収支予算は総額十三億六一四万九一七〇円で、収入の部では経常部で昨年度より約八八〇〇万、臨時部では約一億二〇〇〇万増となっており、支出面でも、経常部、臨時部ともに約一億五〇〇万、一億三〇〇万円の増加となっている。

評議員会でも各種委員会の正副委員長会議や各種委員会を開いて、事前に示された予算案について十分に検討し、最後に正副委員長会議をふたたび開いて意見をまとめている。

今度の予算でおもな点をみると、各私立大学で問題となった授業料値上げにともなう増収が本学でも見こまれているが、教職員の待遇改善にあてられることになっている。また臨時部収入では借入金のほか私学振興会からの借入金も組まれており、さきに大蔵省から認可のあった「一億円指定寄付」もあげられている。

一方、支出面をみると例年一般経費のほかに、さきほど地鎮祭を行なった第五学舎や、また千里山体育館、図書館書庫、プール、一高生待望の体育館などの建設も計画されており、黒菱山にたてられる関大山の家も予定されている。また図書購入にあてられる予算は約三一〇〇万円（総額）に達している。休日を除いて、毎日一万数千円の割で図書が購入される計算になる。

このなかから特別会計として年金基金、留学費、出版事業資金などが組まれている。

昭和36年度学校法人関西大学本会計収支予算

		本年度予算額	前年度予算額	比較増
収入	経常部	652,476,000	564,504,500	87,971,500
	臨時部	653,673,170	533,806,890	119,866,280
	計	1,306,149,170	1,098,311,390	207,837,780
支出	経常部	633,017,120	527,854,520	105,162,600
	臨時部	673,132,050	570,456,870	102,675,180
	計	1,306,149,170	1,098,311,390	207,837,780

関大でも二次入試

関西大学ではさきに行なった第一次入学試験につづいて、三月二十六日に一部文学部、工学部、二部法、文、経、商四学部の第二次入試を実施した。

また他の各私大でもあい前後して第二次試験を行ない、いずれも若干名に入学を許可した。

終身会費の予納好調

関心も高くすでに千五百名

関西大学校友会では本年度の新入生から終身会費の予納を受けつけているが、成績はなかなかよいようだ。

この制度は三年前にも一度実施したことがあるが卒業してからなら三千円（入会会三百円）であるが、入学時にあらかじめ納めておくならば半額にするという特典をもうけたもの。

合格発表と同時に、校友会では新入生に予納勧奨を案内したうえ、入学手続き期間および入学式、ガイダンス期間中も受付を特設して勧奨したためすでに千五百名を越す予納者があった。

この制度は新入時に予納することが条件になっているが、天六学舎内の校友会事務局室ではこと当分受けつけることになっている。

論壇　塩一

大学新入学生を迎える

大学入学は年々歳々狭き門としての度を高めている。その理由は現実の社会に適合するための必要から生じる当然の傾向といい得るであろう。人間は万能の神ではない。しかしながら社会生活においても、職場においても、家庭生活においても日常事欠かないだけの水準知識と教養が要請され、かつこの度合いは日進月歩限りない前進を続けている。だからこの現実な現象に少くとも併行的に歩み得られる人間であることが一般的能力の水準となるからだ。これが文化人として知性人として具有すべき常識である。試みに身近かな現実現象について観察すればこのことは明白に理解される、すなわちこれを家庭生活に当てはめると、居住する環境についての社会的地域的諸般の認識理解が必要であり、家についてはその所有権、地上権、借地権、共有権、構造、評価、耐用年数、減価償却、地代、家賃、利用価値、使用価値、担保価値、処分価値、交換価値、固定資産税、動産、不動産、経済性などの科学的常識、家庭内部設備、備品については電気、ガス、水道、ラジオ、テレビ、ステレオ、レコード、調理用品、置き物、書画、什器などについて、そして主食、副食物の物価、栄養、好みなど、衣料に対する知識、趣味、趣味教養の知識、電話電信、郵便通信に関する知識、子女の教育、社交、保健衛生に関する知識等々、衣食住の百般に精通することが必要である。また職業職場においてはそれぞれの専門的知識能力が必要となり、そこには地域社会、職域社会として国の内外に通じる広範な知識が要請されるであろう。

大学は現行学制の最後の教養の段階である。すでにのべたような一般社会人として、常識ある科学的文化的水準の人間形成の場でありかつ専門的応用能力の基礎となる学芸を修得する場であり、社会の政治、経済、文化、科学、技術、道徳その他諸般の進転に併行的前進を終生なしうるだけの素地を培養する場である。

だから学校教育として制度的最終段階の大学に進学者が激増の一途をたどっているにかかわらず受け入れ態制と収容能力に限界があり、しかも社会が大学らしい大学として評価するには単なる大学設置基準に合格したのみでは物たりない。五十年、七十年、百年へと香り高い学問研究の功績を産みだし、無数の卒業生を社会におくり、大学と社会の強靭なる相関関係につながる大学となってこそ大学の誇りがあり、香りがあり、信頼があり、社会公共性が高まるのである。だからこれらの大学は狭き門となる。毎年募集定員の何倍、何十倍の入試競争が続けられている。そこには現役組、浪人組がいり乱れて能力者が合格者として栄冠をかち得たのである。

大学入学を祝福するのは以上のように現行学校制度の最終の場であること、そこから終生によんで高度な常識人、教養人、文化科学人が育つ場であること、激甚なる競争を突破した能力者であるなどに最大の意義を見いだすからである。したがって、入学が許可された新入大学生は、大学の目的である、広く深い一般的学術と専門の学芸を研究修得し、知的、道徳的、応用的能力を十二分に展開し得る科学的基礎づけをした品性と教養高き人格完成に向って精進しなければならない。

しかしながら大学における学芸修得は学問的基礎づけをした品性と教養高き人格完成に向って精進しなければならない。

大学生活

あちらこちらの支部から

感激する新卒生　全役員を留任

西宮支部

西宮支部春季総会は新卒生歓迎会をかねて三月二十一日午後六時から西宮市立労働会館に約五十名が集まり新卒生八名をまじえて開かれた。

大学側から田中工学部長、樫本理事を、校友会からは大月会長を迎え、隣接の宝塚・谷口支部長、神戸・山崎支部長の出席を得て、まず、経過報告、会計報告が行なわれたのち、役員改選の件にうつったが、雑古支部長（一年任期）の留任をはじめ、新名簿を六月中旬に刊行することを決議した。

このあと懇親会にはいり、新卒生をまじえてノド自慢が行なわれたが、母校を出て、新校友として、はじめて先輩達のあたたかなこころやかなつどいに接した新卒生は、校友会支部があるとは思っていたが、実際活動として、これほどまでに歓迎してもらえるとは思っていなかったと、感激してその喜びを語っていた。（写真は西宮支部総会）

山田繁雄氏が出品

新象作家協会関西グループ展

新象作家協会関西グループ展が、三月二十七日から四月一日まで、大阪・毎日会館の地下ギャラリーで開かれた。ほとんどが抽象作品ばかりのなかで、山田繁雄氏（昭8専二英）が原色を使って、線を角型に図案化した旧作「花ひらく」二点を出品、一きわ異彩をはなつとともになかなかの好評であった。

最近の氏は川柳よりもむしろ絵の制作に余念がなく、その制作意欲は、近々、東京において個展を開催しようというほどで、昨年につづいて、今年もまた、各会場において、氏の近作が数多く発表されることであろう。

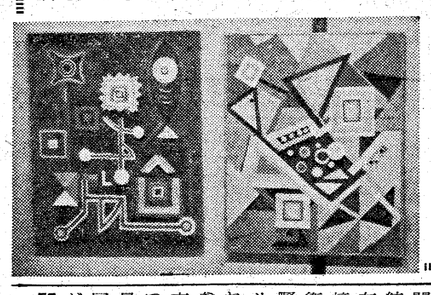

写真・新象作家協会関西グループ展出品作品「花ひらく」

有意義な支部活動

富田林・羽曳野

末永博士　招き古蹟見学　レクレーション兼ね

校友会富田林支部と羽曳野支部では協同で地元在住の考古学者・関大教授末永雅雄博士を講師に招いて古蹟見学をかねたリクレーションを開く計画をたて、すでに準備を進めている。

富田林、羽曳野両市は多くの古墳が点在するところで、その地元の支部でこのような支部活動をするのは意義があることだとよろこばれている。

両支部ではすでにたびたび役員会を開いて実施案を検討のすえきめたが、それによると五月十四日の日曜に開かれる。参加者は両支部の会員と家族で、午前十時に集まって観光バスで古蹟をまわり、末永博士の解説をきくことになっている。最後に横公の史蹟・竜泉寺で懇談会を開いて解散する。

こんどまわろうと予定しているのは允恭陵、玉手山古墳、仲ツ山、応神陵、誉田神社、仁賢陵、清寧陵、白鳥陵、安閑陵、富田林お亀石などで、いずれも末永博士にとっても郷土でありとくに造詣が深く、この解説は大いに期待されている。

両支部では近く会員に案内状をだすが、できるだけ多くの会員や家族が出席するよう呼びかける。また、一般的な事業であるため、他支部会員はじめ広く一般市民の参加を歓迎している（会費千円）

なお、問い合わせ、申しこみ先は関大校友課・秋山剛（電㊺二〇七二番）

羽曳野市教委内・辻本譲（電古市六三番）

富田林市役所内・高谷誠三（電富田林一〇六〇番）の各氏まで。

在阪民放関大会　ゴルフ大会開く　渡辺氏（ラジオ中国）が優勝

関西大学出身民放関係者が関大会結成への足がかりとして、第一回在阪民放関大会ゴルフ大会が、母校から久井専務理事、下条小野石衛門氏を迎えて、三月九日、四条畷カンツリークラブで、十八ホールでメダルプレーによって行なわれた。

参加者は十九名。遠く大山崎、枚方をみとおすコースでは雪がちらつくといった光景であったが、全員元気にプレー、結局、ラジオ中国の渡辺氏がアウト62、イン51、グロス113、ハンディ36、ネット77のスコアで優勝。以下二位中村（ラジオ青森）、三位玉井（大阪放送）四位山本（万年社）の各氏であった。

このあと、クラブハウスで、山本賢三氏の司会で懇親会にはいり、支部結成方針等、具体案について打ち合わせを行なったが、ゴルフ会の発起人である山本、天野（毎日放送）、久志本（北海道放送）の諸氏に、検討を加えてもらって再度会合をもつことにした。

ほとんど日常のビジネスでの顔見知りの間柄ばかりで、今さら自己紹介するまでもなく、和気あいあいとしたまことにたのしい会合であった。

会と催し

土井氏の栄転を祝う

千陵会の臨時総会

千陵会（昭24専一法卒会）臨時総会が四月五日午後六時から、大阪新道の「天津」で十余名が集まって開かれた。

当日は大阪地検検事土井仁臣氏が熊本地裁裁判官として栄転するのを祝して送別の辞をかねたもので任地での活躍を期待してたのしい一夕を過ごした。

四月二十四日（月）関大大阪同窓部理事会

が午後五時から、関大天六学舎で行なわれる。

五月十四日（日）羽曳野・富田林両支部合同の古蹟見学会

が、末永雅雄博士を招いて行なわれる。

五月十八日（木）大正支部総会

が同区・産業会館で午後六時から開かれる。

六月初旬　東成支部総会

が新卒歓迎会をかねて開かれる。

お知らせ下さい

支部活動ならびに校友各位の異動については、出来るだけはやく左記へお知らせ下さい。

連絡先・大阪市大淀区長柄中通二　関西大学校友会（関大）編集部宛　電話㊺二〇七二番（代）

時局問題を哲学的に討論

第二回逍遙会（哲学科卒）会合

文学部哲学科および大学院文学研究科哲学専攻科卒業生で、結成されている関西哲学逍遙会の第二回会合が、三月二十六日午後三時から千里山第一学舎第一会議室で開かれ、会員二十数名が集まった。まず会則の作成について案を検討、そのあとつづいて、藤本是教授が精神的な状況に対する哲学的な我我の態度について問題を提供、それを中心に検討を行ない、約四時間近く、久しぶりに学生時代の真剣に取り組んだ学究意識をよみがえらせて、意義のある一日を過ごした。

この会は昨年、大小島教授が、卒業生で二度集まらないかと発案、さいわい本学図書館に吉川、大浜氏らが勤務しているという便宜さもあって、昨夏、有志二十名ほどが集まって準備委員会を結成、お茶を飲んで話をするだけでは意味がないので親睦をかねて研究発表をしようということで昨十月にその発会が行なわれた。そして会長に岡野留次郎教授、委員長に安橋貞雄氏、副委員長に長野末雄、入江巧二の両氏、他に卒業年別に各委員をもうけて今後の発展にあたることになったものである。

次期会合は八月の夏休めに予定されているが、賛助会員（哲学科教授、助教授、専任講師）のほとんどが出席して研究発表に加わるなど、その意欲的な活動ぶりで次の集まりが期待されている。

校友ノ方々ノ印刷ニハ是非共
・写真版・凸版・オフセット
タカラ写真製版株式会社
TEL (77)9491 へ御用命ノ程
大阪市天王寺区北山町21

毎日新聞社社会部長になった　稲野治兵衛氏

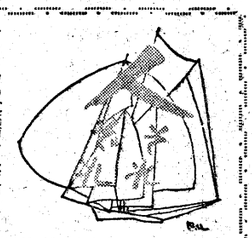

アメリカの大統領ケネディと同じ四十二才……これが稲野氏の若さと、実力を表現している。激しい新聞社の仕事の中でも、特に神経をすりつぶすのが、新聞社の花でもある「社会部長」の仕事だ。

関大出身では、大阪読売新聞社の坂田源吾氏（昭7専英）が現役の社会部長で、ほかには同じ性質の毎日新聞中部本社報道部長をやった林信夫氏（昭7専英）くらい。

その中では一番おっとりした人格円満といえるのが稲野氏であろう。本年三月一日に就任したばかりで「まあじっくりと、仕事の方針を決め、何よりも先に、心構えを確立したい」という。

しかし、社会部の仕事は一時間の余裕もなく、次々に事件が発生して、若い記者は社を飛び出して行くし、朝刊、夕刊と朝十時から、翌朝四時ごろまで輪転機は回り続け、家に帰っても二、三度は電話がかかるなど二十時間か、二十四時間勤務同然、結局は、個人の持ち味・生かし、その感覚をビンビンと部員に生かす以外方法はない。

昭和十六年に政治科を出たが専門部時代は弁論部にいたというが、いたって純朴、大阪なまりも少しもぬけず、およそ弁論部員らしくない。クラスメートに関大教授・高木秀玄、大阪市議の坂井三郎、校友会組織部長で大阪写論研究所長の門上敬夫の各氏がある。

卒業と同時に毎日新聞入社、兵役は主計軍曹で終戦を満洲で迎えて復員した。

西部本社の報道部副部長に行った以外は、ずっと大阪本社の社会部育ち、おもに大阪府政を担当、労働組合の役員もやった。

現住所は市小野原の出身だが旧豊川村で、川端康成が同じ村の出身で光っているほかは、寒天作りで有名な大阪の北海育ち。

趣味はたいしたものなし、まあいわば酒、いくら呑んでも崩れず、酔えば姿ちくりんな「大阪節？」を唄う。とことんまでの善人で、しかも腹は出来ており、将来の期待は高い。

この欄の第一回に登場は顔がさすと極力断っていた稲野氏だが、マスコミの花形、あえて登場願って同氏の門出を激励した。

浅草六区の楽屋

文と絵・植木力

花たよりは一足お先にこの楽屋へ来たようである。浅草公園には桜の木が一本もなくても、ここフランス座の三階の狭い部屋全体に、若さと甘い香が春らんまんにゆり立っている。

映画やテレビのスターを輩出したこの小屋は、だから活気にあふれて、朝の十時から夜の九時まで、元旦の早朝興行から大晦日の深夜まで、つまり三百六十五日、朝から晩まで休まず踊りつづけて当り前の顔をしている。

震災前のカジノフォーリー、オペラ館、いかなる星の下にの花月、笑いの王国に続く浅草の踊り子気質を、彼女らは受けついでいるそうである。キサクで欲も色気もない女の子――舞台ではライトに追われてセクシーなヌードを踊らされるのだが。下手のラセン階段を三階までかけ上がると、のび加減のラーメンをすすり込み、差し入れのケーキをパクつき、みかんをむさぼりながら、口のまわりをパフでたたき、絵筆みたいなもので口紅を引き、瞬間、真しの眼そのもの、まぶたの外周りに強くまどりしたメーキャップの中から、見上げるまるい瞳の潤視は魅惑的である。振り向きざまチラリと舌を出すと、花弁のような衣裳をまといながら音をたてて階段をかけ下りる。

楽屋のくらしの楽しさは、芝居人と同様、一度味わったらやめられないものらしい。すらりと並んだ鏡には、いろんな写真の切り抜きがベタ貼りで、造花や小さい玩具が化粧道具と一しょに雑然と散らかっている。レンタン火鉢にお湯がたぎって、テレビがかけっぱなしになっている。幕間にコーヒーでも飲みにいくのがやっとで、終日この小屋を上下する生活で、結構楽しくしょうがないようだ。

お好み焼きは、昔も今も、踊り子達にとっていい遊び場だ。うどん粉を自分で焼いて味つけするままごとは、うまくもなんともない代物でも、彼女等にとっては家庭の女へのあこがれをみたしているのではないだろうか。

金魚のように美しい、浅草の乙女たちに幸多かれ。

暗くなった外へ出ると、割り引きの呼び込みのだみ声が入りまじって、春先のつめたい風が紙くずを巻いて吹いていた。荷風山人の晩年、熱愛し日参した六区の夜である。

（一陽会会員）

六月初旬に総会

東成支部

新卒歓迎会をかねて

東成支部役員会が四月十五日午後六時から東成市民館で樫本支部長ら役員数名が集まって開かれた。議題は支部総会開催の件についてなお、問い合わせ、申しこみ先は関大校友課・秋山剛（電㊺二〇七二番）

羽曳野市教委内・辻本譲（電古市六三番）

富田林市役所内・高谷誠三（電富田林一〇六〇番）の各氏まで。

一貫教育は可能か、不可能か

関大には幼稚園あり、中学あり、また第二高等学校があってかねがねいわれていた幼稚園から大学まで……の一貫教育、少なくとも中学、高校、大学への三・三・四の十年にわたる千里山を学園とする総合教育が行なわれているものと、人も見、卒業生、評議員、理事会、教職員、ことごとくが見ているものと思う。法学部向き、経済学部への希望、工学部への進学と、これほど楽に、中、高校を通じて教育出来る環境はそうざらにない。恵まれたシステムといえるだろう。

ところが年とともに、高校から大学への入学率が悪くなっていると聞く。第一高校へ入れる父兄もまた当人も、当然関大へ進むことを予知し、希求して入学したにちがいない。それが年々大学入学の許可数が減少し、やむなく他の大学へ入学すると聞くのはどうしたことだろうか。

高校生に実力がなかったと、大学当局者はいうだろう。事実、他の一般高校生にくらべて実力が足りなかったかも知れぬ。しかしながら、この千里山での三年間の教育は、どうされていたのか、高校の教育基準通り――と返答はあっても、それは、少し受け取り難い。生徒の質が悪かったから――といわれても、三年間になぜ反省をうながし、夏休みを返上してでも教育に力を注がなかったか、一般高校生は大学入試のために血みどろの勉強をし、教師もこれに応えて根限りの力をつくしている。

せっかくの一貫教育が、崩れ去ろうとしているのを、理事者は、教職員は知っているのだろうか。一〇%や一五%の大学入試不合格なら目もおおだろうが、噂に聞く大量不合格は、生徒の罪、父兄の怠慢というより、高校当局者その他の、教育への熱意を不信からずにはいられない。

卒業式当日の三流、四流学校にも劣る出来事などとともに、有識者の猛省をうながす。

（大阪北区・一父兄より）

むずかしくなった関大入学

今春の大学入学試験もすでに終り、新学期が開催されているが、今年の関大の入試は文字通りの難関で、「できなければ関大へ」の世評を一掃した感があった。

情実入学を一切認めず、成績のみで合格者きまったようだが、関大にまつわる"よからぬ世評"を拭う意味ではよいことと思う。

こんな方針を続けて行くならば必ず学生のレベルもあがることでしょう。新しい世評を得るには相当な年月がかかるが関係者一同の努力をお願いしたい。（大阪市・中井生）

うらやましい他の支部の新卒歓迎会

新卒歓迎会という見出しが校友会紙「関大」の二面に掲載されていましたが、校友会各支部のいずれもがそのようにして新卒生を迎えていただけるものでしょうか、または熟心な特定支部だけのものでしょうか。わたしたちのところではなんの動きすら感じるものがありません。社会人として不安なる壮厳な、あの刺しゅう入りの校章に輝やいている校旗をクローズアップして、卒業証書片手に、女子学生をまじえた卒業生がたくさんくりだされるところを真正面からオーバーラップで「完」としたかった。なお、学歌、学生歌、応援歌、逍遥歌も、それぞれのシーンにマッチして録音してもほしかった。（香川県・古市生）

校友のこえ、意見がありましたなら、どしどしこの音波欄へご寄稿下さい。原稿締め切りは毎月五日までとなっております。

「関大」編集部

校友会費をご納入下さい

校友各位にはますますご健勝のことと存じあげます。

校友会機関紙「関大」も創刊来六年をかぞえ、その間母校の現況を報道するとともに、校友会機関紙としての役割りをはたしてまいりました。

母校も創立七十六年をかぞえ、校友数も六万八千余名に達しております。校友会もこの多数の校友の力を得まして支部活動を活発に、大阪府内全市区ごとに強固な組織をつくり、講演会その他の活躍に大きな成果をあげております。さらに今後の発展のため校友のみなさまには本年度会費のご納入のほどお願い申し上げます。

会費は年会費制と終年会費制の二本立てになっております。

年会費　三〇〇円
終身会費　三、〇〇〇円

お払い込みにお手数のはぶける終身会費制をお願い出来ればと幸いです。現在、大阪市内およびその近郊都市には本部から集金係員をさしむけておりますから、おつかがいの節はなにとぞよろしくお願い申し上げます。

係員は左記の通りです。

集金係員　垂水富子、寺田文枝、高木欽子、浜口美代子
薄井鳥子、山本先江
広告係員　山元文雄

昭和三十六年四月十五日

関西大学校友会

音波
取締役社長　中山幸市

信用調査
企業調査
外国調査
結婚調査
雇用調査
その他人事調査全般
World-wide Service on Credit Investigation
株式会社　東京商工興信所
本社　東京都中央区銀座8丁目5番地
関西支社　大阪市西区靭下通1丁目25番地
TEL　土佐堀㊹3631―5番

弁理士・法学士　鎌田嘉之
大阪市・日本橋一丁目・交差点
電話大阪㊸20 21 22 23 24 25
自宅　大阪市阿倍野区相生通一丁目九六
電話㊸20 21 22

祝御入学
大阪学生服協会
株式会社　長谷屋商店
大阪市天王寺区東平野町三ノ三〇
電話天王寺㊼四九〇四番
株式会社　ベビー洋服店
大阪市北区天神橋筋五ノ四三
電話堀川㊺八一四五番

松屋
貸衣裳
花嫁衣裳モーニング
洋装訪問着等
大阪市南区日本橋2丁目電停南側
代表者　稲木佶朗
電話㊸2522・1530
校友の皆様には特に御相談申し上げます

レクリエーションには
信用第一の
阪急観光バス
大阪市北区角田町51（阪急ビル西新館一階）
阪急バス株式会社
大阪観光案内所
電話㊹0737～0739

中央卸売市場芦友会校友有志（順不同）

大阪中央卸売市場内　グリル「中央」　井戸庸介　昭和二十五年卒
鰹節雑節問屋　大石商店　大石智三　昭和二十九年卒　自宅　大阪市東住吉区大塚町三三番地　電話㊻0737（19）一〇八一番
鰹節・削節　大吉商店　大谷吉彦　昭和二十八年卒　自宅　大阪市西区江戸堀南通五丁目二〇ノ一七七二三番　電話土佐堀㊹一九四五番
木村食品株式会社　木村勝　昭和二十八年卒　自宅　大阪市福島区下福島三丁目三八　電話㊻0737（一一）五一番　大阪市浪速区元町一丁目七六八三番
株式会社　正和　取締役社長　熊本精一　昭和二十七年卒　自宅　大阪市福島区下福島三丁目三八　電話㊻0737（一一）五一番　大阪市福島区大野町二丁目三〇四五番
株式会社　阪本義太郎商店　代表取締役社長　阪本芳一　第一営業所　大阪市福島区大阪中央卸売市場果実第二　電話㊻0737（一）八一五番　第二営業所　大阪市都島区東野田七丁目　電話此花㊻0737（五）七二・八一五番　第三営業所　キューピー倶楽部　電話㊺八〇〇一番　自宅　大阪市都島区都島南通五丁目一〇六
鰹節削節原料　北野商店　北野昌治　昭和三十二年卒　営業所　大阪市中央卸売市場18棟の一〇番　電話大阪㊹一〇〇四番　自宅　大阪市福島区福島一丁目二ノ二八番
各種砂糖元卸　大阪製糖株式会社　特約販売店　岩田商店　岩田良雄　昭和二十八年法卒　営業所　大阪市福島区対込町二十三　電話此花㊻三五九八番
鮮魚問屋　文卯商店　角倉幸雄　昭和二十七年卒　営業所　大阪市中央卸売市場口棟6号　電話此花㊺一五一一番　自宅　大阪市東淀川区淡路新町一五二
果物問屋　大阪中央卸売市場果実イ20店舗　長森商店　長森憲三　昭和三十三年卒　自宅　大阪市東淀川区瑞光通二丁目三〇四六番　電話㊻二五一一六八二番

好況反映し98パーセント決定
各大学とも総じて伸びる

今春の大学卒業生の就職は、一般産業界の好況など好材料が多かったために官、公、私立いずれも成績がよかった。人材不足で、「採用試験は十月一日から」の〝紳士協定〟もこんどはあまり守られなかったようで、それにつれて中小企業でも例年より早く採用試験をするありさまであった。

関西大学では一部学生（昼間）のうち就職を希望したもの一九五四名で、三月末日現在すでに97・1%にのぼる一八九八名が決定、未決定者56名もその後の開拓できまりつつあるという好成績であった。学部別にみると商学部が昨年につづいてもっともよく98・0%決定、経済学部97・8%、法学部97・3%、文学部94・4%となっている。なかでも文学部は昨年83・6%だっただけに今年は相当の伸びといえそうだ。

二部は昼間職業をもっているものも多いが、二八五名が就職を希望し、二六七名（93・7%）が決定した。卒業生数八五三名の約30%が求職したのみであった。学部別にみると一番成績のよい商学部（98・0%）と最下位の文学部（94・4%）がわずかしか差がなく経済が97・8%、法が97・3%といずれもよい結果に終った。

また、大学院は希望者一九名のうち一七名（89・5%）が決定したが、昨年は三一名中三〇名（90・8%）が決定している。これは就職希望者が極端に少数のため決定率のみで昨年との比較はできないだろう。

今度は証券界の好景気がうたわれただけあって業種別分布をのぞいても昨年の四位から二位にあがっている。トップはやはり商事貿易で今年は五三三名がこの部門に就職した。（昨年四二六名）

二位の証券部門は一九五名（昨年度九四名）であった。

業種別分布はこれにつづいて③機械・金属一五三名（昨年②位一三六名）④製造部門一三三名（昨年③位一〇一名）⑤銀行・信託一一七名（昨年⑤位九〇名）⑥化学七二名（昨年の位五六名）となっており、あとには運輸、倉庫五四（六七）官公庁五一（六〇）土木・建設三九（三八）などがつづいている。

今年の決定者を企業規模別にみると、一部では資本金一億円以上の大企業へ五五七名（昨年一〇〇）と、昨年までに比べ一七一・九）中企業が六一四名（二一四・八）小企業三三〇（六九・三）官公庁その他七七（八八・五）である。二部は大企業へ一九名（一五八・三）中企業に五九名（一六八・一）小企業二七（一〇〇）官公庁その他八（一〇〇）と、昨年をこえる成績をあげているところが多く、昨年まで大企業への進出が課題とされていたが、今年はつづく好況のせいもあって相当に伸びたことが第一の収穫としてあげられよう。

井上君（関大）らブラジルへ
海外学移連が視察団派遣

全国の各大学でつくられている海外学生移住連盟では十七名からなるブラジル視察団を組織して三回にわけてブラジルに送り、約一年間、現地を視察させることになった。関西大学からもフテン・アメリカ研究部の井上孝君が第三陣できたる五月初めに日本を出発することになっている。

これは現在の国際社会において南米のしめる地位と重要性が日ましに増加しているときでもあり、南米にいる日系人の経営する農場などに住みこんで実習と調査を集約的に行なう目的で派遣されるもの。

一行は連盟委員長田中桂碧（中央大）を団長に会計、総務、農業・工業・文化・水産・商業の各部門あわせて十七名だが、各部門にそれぞれの専攻学生があたり、深く掘りさげた専門的な調査を進める。

まず農業部門は①村の概況②住民の生活状態③社会生活④農村経済の農家経済を、工業部門は①ブラジル労働基準法②進出企業の実態調査③工業の現状④工科系学生との交歓を、商業部門は①商人の思想および商習慣②日系商人と現地商店の差異③商品購入と経路④顧客の構成などについて調べる。水産部門も漁業や国際間の提携などについて調べ、文化部門は報道機関や新聞の重要度、発展過程などを調査することになっている。

井上君は現在関西大学工学部三年次生で派遣期間は休学になるわけだが、視察団では工業部門を担当する予定。一行の帰国は来年四月十日ごろになる見こみ。なお、この視察団一行の費用はざっと一千万円で一部は各種関係団体や外務省などからもだされる。

他大学の校友会
交換紙にみる活動や組織

校友会事務局では各大学と発行機関誌などを交換しているが、よせられた雑誌や新聞から校友会のもようをのぞいてみよう。

◇…最近、校友会事務局によせられた立命館大学の機関誌「立命」によると〝卒業記念特集〟として新卒業生に校友会の案内をしている。

まず会費は、入会金と初年度会費は在学中に納めている。したがって卒業の翌年から年会費二百円を納めればよい。関西大学校友会にも執行機関として常議員会があり五部にわかれて活動しているが、立命でも組織、財務、就職、行事の各委員会があり、それぞれの分野の活動をしているようである。

織組委員会はちょうど関大の校友会では組織部にあたる仕事、すなわち組織強化をすすめています。行事委員会が事業部、編集委員会が広報部にそれぞれあたりますが、関大では事業部が担当している就職問題を独立した委員会をもって処理しています。

また建設委員会は会館建設だけでなく校友のために必要な建物の建設を計画・立案しているそうで事務機構として大学に校友課がおかれ、校友会が事務局をもうけているのも同じです。立命の場合は本部機構と支部機構にわかれ両者が一しょになって校友会を構成しています。

◇…明治大学新聞最近号は校友会特集号で校友会のもようがいろいろのべられているが、その「支部一覧」によると、いわゆる地域支部が東京都下24支部、その他45の道府県に支部がおかれている。北海道から鹿児島まで全域にわたっている点が注目される。

そして校友はそれぞれ居住地にあたる支部に属することになっており、そのうち入会者で支部を結成しているようです。

試薬
ウロコ印純良試薬・分析用各種
試薬・顕微鏡用色素・水素イオン濃度測定用色素・写真用薬品
和光純薬工業株式会社特約店
八洲薬品株式会社
大阪市西区京町通1丁目34　TEL㊹3036～8

春のおしゃれ LONDON LINE

片野総一郎

春――濃いネズミ色からうすいグレーが町かどで見うけられる男の服飾界で、いま最大の話題となっているのは〝ザ・ロンドン・ライン〟と呼ばれる新しい流行である。これはアメリカの紳士服飾雑誌〝ゼントルメンズ・クォータリー10月号〟（一九六〇年）がうちだした名前で、このシルエットそのものは、すでに一、二年前から欧州各国で流行をみていたものです。そのもとは、これまで流行にはあんがい無関心であったイギリスで、二、三年前にトラペーズ・ライン（別名フレアーズ・ライン）といって、上衣とスボンのすそおよびそでをフレアーにしているのがこのシルエットの特徴を発表したことにさかのぼる。

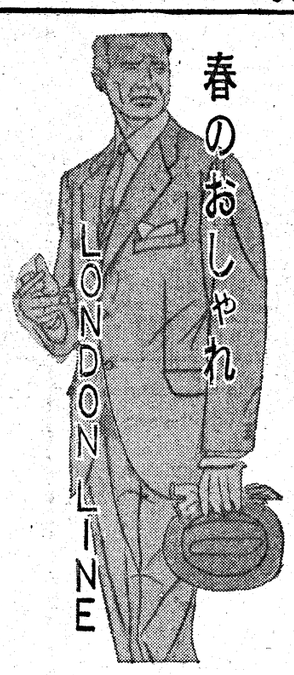

以来、欧州各国で従来のコンチネンタルに修正を加え、新しいシルエットが生みだされていった。これは各国いろいろな名称をつけているが、国によって多少のニュアンスの違いはあっても、根本的にはほとんど同じ線である。イギリス、フランス、ドイツではそれぞれ単にニュー・テンテンシーズ（新しい趣向）、リーニュ・ヌベル（新しい線）、デア・ノイエ・トレント（新しい傾向）と呼んでいるにすぎず、むしろ、そのバリエーションにベルライン（鈴形の線）とか、ジェットラインとか、しゃれた名前をつけてたのしんでいる。

これにイタリアが一枚加わって、昨年ラ・ネオ・リネア・イタリアーナ（新イタリアン・ライン）と名づけ、色は明るい空色、生地はイタリアン・ウースステッドと指定して、はりきっているところを見せている。

こうしたことから、アメリカでもこれをとりあげ、はっきり〝ザ・ロンドン・ライン〟と銘うってこれまで流行の中心を占めていたトランス・アメリカン型（アメリカン・ナチュラル型とアメリカン・コンチネンタル型を折衷した型）にかわるものとしてうちだしたというわけである。

この新しいシルエットは、早晩、日本にも影響を与え、この流行を加えた日本らしいシルエットが形成され、登場してくることだろう。そうして〝ザ・ロンドン・ライン〟と呼ばれるシルエットが世界的な流行となることはほまちがいないといえましょう。

では、ロンドン・ラインとは、どんなシルエットなのか。大まかに要約するとつぎのようなことになる。まず上衣からいくと、肩は自然なナチュラル・ショルダーで柔らかい感じをだし、パッドは目だたないように入れておく。

全体的にみて、広めのなで肩にしたもの。上衣たけはやや短かめ。上衣の前すそは、わずかにまるく裁っておくしている。えりはノッチラペル（ひし形）で短く、幅は中またはやや広め。ボタンは二つのものと、三つのものもあるが、間隔が少しせまくなっている。ウエストは見ぱっきりわかる程度に絞ってあり、上衣のすそはフレアード・スカートとなっている。

ポケットは雨ふたつきで傾斜させてあり、チェンジ・ポケットもつける。大胆に長く切ったサイド・ベンツが多いが、センター・ベントにするときは思いきり深くつくる。ズボンは細いことにかわりはないが、しいていうならひざから下がやや広くなっており、シングル・プリーツで折りかえしは原則としてつけない。

またチョッキは、この流行ではなくてはならないものとされており、シルエットは体にぴったりと合ったもので、大体、七つボタン五つがけ（上と下を一つづつはずす）というのがこのスタイルの特徴となっている。このスタイル、ピンからキリまであるが、高いのになると、なんと二十五万円もするそうです。写真＝片野総一郎氏

「七十五年と七万数千」―これが関西大学のもつ年齢とうんだ卒業生の数だ。

それらの校友が造んだ職域に職域会ができ、住む土地に支部がうまれたのも古い。

今月はその古い職域会のなかから、すでに大正10年ごろから活動していたという「大阪郵政局関大会」をたずねてみた。

〝職域めぐりにご紹介したいから…〟と世話役・北野繁太郎氏に連絡すると、関大会代表・井上竜男氏はじめ、居あわせた大森旭今市郵便局長らもあつまって下さった。

職域めぐり
家族的なあたたかさ
自慢は〝会費完納〟の表彰
郵政関大会の巻

大阪府庁支部がざっと七百名、大阪郵政局管内は大阪、京都、滋賀、奈良、和歌山、兵庫の二府四県であるが、これだけで校友は六百名はいるだろうという話。しかし関大会が掌握しているのはおよそ三百名だ。

職域会でありながらどうもはっきりしないのは組織が大きすぎるせいでもある。なんといっても中央機関である郵政局と現業機関、付属機関、監察局などにわかれているうえ大阪管内で郵便局がなんと千九百もあるときけば「ほう、なるほどね」ということになる。

陣容は部長二名、課長五名、局長六名、課長・課長代理五〇名、特定局長三千数名で、会員の平均年令は最近若い層がふえたため32―33才くらいに若返ったということだ。

オール郵政関大会と銘うって開かれた過日の総会には二百名近い出席者があり関係者も大いに驚いたり〝意を強くしたり〟したそうだが、大盛況に終った原因を聞くと昨年、母校の法人役員が改選されたが、これがもりあがるチャンスになったらしい。もちろんそれまでにも活発な動きをしており、機が熟しているところへ〝評議員選挙〟ときたわけだ。「タイミング」ですね。そんなふん囲気が、よくまとまる原因にもなっているように思います」と話されるが、お二人ともなかなか家庭的で温厚な紳士がらとお見うけした。

話しがさかのぼるが、ここの関大会がうまれたのはまだテイ信省といわれた大正10年ごろのことだ。今はおられないが小西さん、渡辺さんといった校友が寄ってたかってたこうだ。戦争で活動がとまったが25年に「再建」した。その後、校友会から〝会費完納〟の表彰を受けるほどの「品行方正組」だ。

「出世がしらは？」

―牧さんですよ。

いうまでもなく大阪郵政監察局長をつとめた牧光雄さんのことだ。

「郵政出身も多いですね」

―弁護士の阿部さん、岸井さん、大阪与論調査所長の門上さん、関大の秘書室長をつとめる安井さん…みなそうです。なかでも阿部甚吉さんはいつの総会にも欠かさず顔をだして下さいますよ。

「郵政関大会代表の井上竜男氏」

職域めぐりにおとらない。

なにしろ、近ごろは例のダイレクトメールというのが多くなってね。まあPRの時代ですからしかたがないでしょうがね。以前なら全郵便の90%が第一種（封書）と第二種（ハガキ）だったが、最近ではいわゆる三種以下と称たちがいっているもの―印刷物、新聞、雑誌など―が60%にもなっているんですよ。目方も重く切りもたかいからとても能率が悪いんですね。

ということだが、まだある。

団地は配達がやっかいでね。建てものがたて割りになっているから階段をあがったりおりたり、そりゃ大へんなんですよ。このほかにも区画整理ができていないので、同じ番地で四百戸も住宅がある例もあるそうだ。あて所不明のものや転居先不明のものが一日に十九万通（全国で）もあるといわれると〝ふーん〟とため息がでるのは配達さんばかりでもあるまい。最後にどこからか「労働攻勢もありますがね」という声がでた。

どうやら、むだな郵便はださず、あて所もはっきり書けということになるらしい。まず当たらんクイズなどださんことですな。

この郵政関大会にもいろいろのルートから関大出がはいってくるそうだ。郵政ではすでに今年度の校友会費を一括して納入した。代表の井上さんや局長官房調査官・江指幸四郎さんらは〝いい会にしてゆきましょうや〟と顔を見あわせてほほえんでいる。「家族的な」よい会へとさらに進んで行くだろう。

写真＝郵政関大会代表の井上竜男氏

ワスポーツ

佐藤選手（関大）が優勝
全日本フィギュアスケート五連勝

第二十九回全日本フィギュアスケート選手権大会はさる四月二日から四日間にわたって後楽園スケート場で行なわれた。

選手権ソロの部で関大の佐藤信夫選手は第三日のスクール種目ですでに決定的なリードを奪い最終日のスクールでも楽に二位以下をひきはなし五連勝を飾った。

今大会での佐藤は三回転と二回転半の踏みきりに失敗があったほかは安定した演技を示し、多彩なスケートをみせた。体格が小さいため雄大さにややかける点が見うけられるが、オリンピックの経験もつんでいる、すでに日本の一級選手であることにまちがいはない。

【成績】

①佐藤信夫（関大）二三五七・70（スクール五一・5、フリー五三六・2）②杉田（明大OB）一一七七・26③道家（明大OB）一一五九・97④佐々木（同大）⑤小泉（明大）⑥垣田（立教）

築いた〝常勝〟の地位

佐藤信夫選手はこれで全日本フィギュアスケートに五連勝という輝かしい記録をたてたわけだが、佐藤選手のおもな優勝歴をたどってみよう。

34年4月　全日本フィギュアスケート選手権、当時15才でみごとなダブル・ルッツなど高度の技術を完成した▽11月　第一回全国フリースケート大会

33年1月　国体冬季氷上▽3月　全日本フィギュアスケート▽4月　全関西フィギュアスケート

34年1月　全国高校スケート▽同　国体冬季氷上▽4月　全日本フィギュアスケート▽5月　全関西フィギュアスケート▽同　五輪代表選考大会▽11月　全関西フィギュアスケート▽12月　全国フリースケート大会

35年3月　全日本フィギュアスケート▽11月　全関西フィギュアスケート▽11月　関西学生フィギュアスケート▽12月　全国学生氷上競技フィギュア部門

36年1月　国体冬季氷上▽4月　全日本フィギュアスケート

佐藤、第一次候補に
フィギュア世界選手権

明年二月イタリヤで開かれるフィギュアスケート世界選手権と三月にサンモリックで行なわれるユニバーシアードに日本から代表を送るため、日本スケート連盟では選考委員会を開いて第一次候補選手として、男女ソロ、ダンスあわせて十五名をきめたが関大の佐藤選手もその一員にあげられている。

川柳

フレデリック・ショパン作曲
ピアノ練習曲から（二）

山田菊人

作品二十五の一（変イ長調）
嵐遁れ牧童笛を吹く洞窟

作品二十五の二（ヘ短調）
音容の反復古妻の珍奇さに

作品二十五の三（ヘ長調）
偶作曲葉ずれの響獅子の咆哮

作品二十五の四（イ短調）
愛しあう硬い椿の葉の煌めき

作品二十五の五（ホ短調）
諧謔曲木訥漢の仮面剥奪

作品二十五の六（嬰ト短調）
薄絹の雨の音譜に砂丘ぬたうつ

作品二十五の七（嬰ハ短調）
二重唱丟勢されたる彩の濃淡

作品二十五の八（変ニ長調）
明朗に野の花洗す風の騎士

作品二十五の九（変ト長調）
処女溺没群がる蝶の白い翅

作品二十五の十（ロ短調）
華麗なる疑音地獄からの使者

川柳

よろず相談

「よろず相談」を復活します。縁談や、雑誌のバックナンバーさがしなどにもご利用下さい。ただし、営業目的のものは採用できません。しめ切りは毎月末、はがき等でお寄せ下さい。

▼縁談（本人の身上、希望する配偶者の条件を掲げます。適令期の子女をもつ校友、関係者のご相談をお待ちします。）

▽求妻・当方昭36学二法卒23歳、大阪市内在住、自営、身長一八八㌢、体重65㌔。希望条件は高卒、20―22才、身長一七〇㌢以上、53㌔ぐらい。商業を営んでいるので、その方面に理解のある方。容姿普通以上。

▽嫁ぎたし当方高卒、府下在住20才、一六七㌢、52㌔。容姿普通、趣味、茶、花、音楽観賞。希望条件は生活に自信あるサラリーマン、一七五㌢以上。

6月11日まで
あやめ池世界スリラー博
楽しさあふれる あやめ池
■おなじみの怪奇名作小説を興味深く立体にした世界スリーラー館　ショッキングランドはよそでは見られないスリルとショックのミックス　探偵作家クラブ監修世界推理百科ホール　警視庁特別出品鑑識科学器械の実演　円型大劇場〝春のおどり〟などオッカナ・ビックリ・オモシロ集
■このほか　水上ジェットコースター　園内一周夢の観光列車　ロープウェイ　スポーツランド　動物園　大自然博物館　ウォーターシュート　など
1日たっぷり遊べるステキな施設いっぱい
入場料　円型大劇場〝春のおどり〟つき割引前売130円　当日140円（小人70円）　あやめ池駅のすぐ前が会場
近鉄あやめ池遊園地

教科書・一般書籍・参考書出版及び販売
関西大学指定
株式会社　青山書店
本店　吹田市千里山大学前通り
電話㊳四三三七番
出張所　大阪市大淀区長柄西通一ノ四〇番
電話㊺四五〇六番

ララミー牧場
毎日放送テレビ・毎週木曜日八・〇〇―九・〇〇
アサヒビール

祝　御入学
関西大学天六学内食堂
佐伯食堂
佐伯歓次
電話㊺八一九六番
関西大学千里山大学内食堂
西村食堂
西村国之助
電話㊳二九五六番

講義に、一家の団らんに
シャープな像を結ぶ……
ニコレット幻灯器
JIS特級品
専用カタログ発行
スーパーF型
¥32,000
株式会社　内田洋行
大阪市東区本町一丁目十一番地
電話㉖8631～8639

ジュピターカーボン紙
帝国カーボン紙株式会社　取締役社長　北原元茂

燈下親しむ
秋です！
希望を
かなえる
貯蓄です！
＊貯蓄は信用と歴史をほこる……
近畿相互銀行
READING　SAVING

ソフトな感じ!!
世界長
世界長ゴム株式会社
ソフトアップ　セカイチョー

幸福をうち出しましょう！
皆様の明るい希望と
御計画の実現は
幸福の掛金で……！
幸福相互銀行
大阪市西区土佐堀通1丁目21
電話㊹7231―9

大阪市
大阪中央卸売市場十六棟
大五水産株式会社
門戸金次都　昭和二十二年卒
仁井谷昭一　昭和二十二年卒
直通　電話　此花㊺四七九五・四七九六番

大阪中央卸売市場内
紙袋・文房具店
松田商店
松田忠義　昭和三十年卒
電話　市場内　直通㊺四七八七番
自宅　大阪市　東住吉区　田辺西之町七ノ三二

商号　万小　蒟蒻・ぜんまい・雑穀・漬豆・酒の粕
森位小兵衛商店
森位治　昭和二十三年卒
営業所　大阪中央卸売市場付属売店　松棟
電話　此花㊺大代表二二五一番　場内九九八
自宅　大阪市北区菅原町二七番地
電話　北㉞五五二三番

学一芸

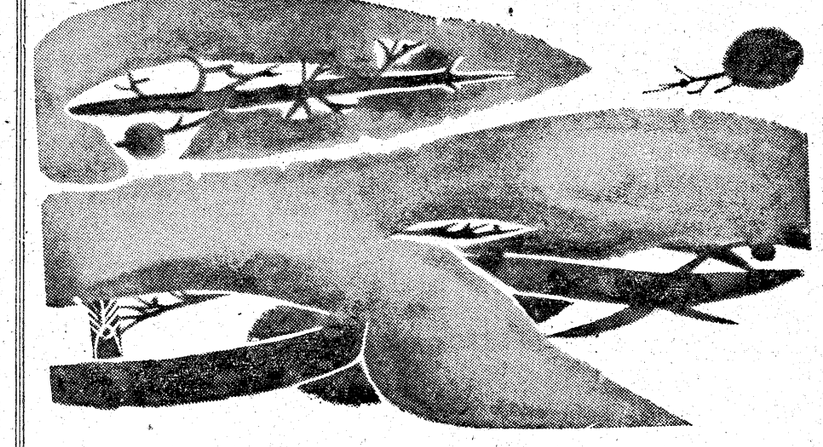

松・長谷川青澄

現代の哲学と人間観の推移

文学部教授・藤本是

（一）

つい最近、マインツ大学教授F・J・リンテレンが、「価値、実在、現実性」（「理想」一九六〇・十一月号）という論文の冒頭に次のようなことを書いている。少し長いがここに引用させて頂く。

「現代哲学固有の特色が、指摘されるべきだとすれば有限性の哲学について語ることが至当であろう。それが主張するところによれば、我々はいかなる無制約的なものも含まぬ一つの世界の中に引き入れられてしまっている。だからといって、われわれがその世界の中で幾多の成就されたものや多くの諸可能性に遭遇するということには、少しの変りもない。しかし、いかに優れたものにもすべて、内に深く脆弱と頽落と崩壊が蔵されている。したがってあきらかに、遂には有限的に破壊に屈するということのないような永続性を要求し得るなにものも存在しないのである。かくして、よくいわれるように、我々はただ有限性の中にのみあり、この有限性にあって、両大戦を経た現代人は、たえまない損失と既存のすべてのものの攪乱や親しめるすべてからの別離を経験しなければならなかったのである。このような状況ありて現代人は、再び超越を問題にしはじめた。すなわち我々の終末的な貧困と苦難をのりこえることを可能にするもの、または、これらを尽くしるものが存在しないかどうか、有限性に屈服せしめられ支配されている存在者を超越するという意味での超出は存在しないかどうか、再び問いはじめたのである」。

いまここでいわれている有限性の哲学を少しばかり掘り下げて、超越が問われるに至るまでの推移を概観してみよう。

（二）

かつての哲学にとっては、有限なもの相対的なものは、かえって幻想に過ぎず、絶対的なもの永遠なもの完全なものこそ哲学の求むべきものであった。そしてかがるものを把握する人間の能力もまた理性や精神として、その本質において、時間や生滅とはかかわりのないものと看做された。少なくとも人間の人間性がかかる絶対者との相関関係から完全性の像を獲得していたのである。

このプラトー以来の伝統的な傾向は十八世紀の末葉、カントのいわゆる超個人的な理性我の発見によって、自律的な「人格」として人間主体を独立せしめるに至った。これは一方では同世紀の啓蒙思潮が人間の知性においた絶対的信頼の一つの現われでもあった。爾来「人格」や「理性的人間」の概念はその後の理想主義の哲学を通じて広く深く一般の人々の教養に滲透するに至っている。しかしカントの理性的自我の出発点が、デカルトの「われ考える故にわれ在り」という、いわゆるコギトにあったことはいうまでもない。デカルトにおいてもカントにおいてもコギトが認識し、意志し、情感する意識的自我として人間的統一の基礎をなしている。そこでは人間の中核はコギトとしての自我におかれ、また人間の中心がそこにおかれることによって、自我はゆるぎのない満足と信頼を保つことが出来るのである。自我こそは人間を支えるに足る絶対的な信頼の支柱であった。

しかるに、今やこの自我が絶対的な支柱ではなくなった。意識は意識として自ら全き充実ではないことを知らされる。そのとき人間は自我の根底に不安をもつ、キェルケゴールやニィチェの哲学がますます意識の根底にあるこの不安に気づいた。実存哲学は人間が意識的自我としてそれ自身完成し充実したものではないという卒直な自己反省から出発している。人間は有限である。有限なものとして自己のうちになんらの支えもなく、むしろ無に支えられているのである。このような「無」の根本経験が、現代のハイデッカーやサルトルの有限性の哲学の発生地盤となっている。そこでは人間が人間として存在する中心は自我からはずれている。人間はその中心を人間の外におかれたものとして経験する。かくして人間が自己たらんとして自己を意志することは、実は無を意志することとなり、不安や絶望を決意することとなった。

（三）

しかし、以上のような人間観の推移は、ヨーロッパの哲学的傾向からいえば、合理的な一面であってそこにはもう一つの経験論的な面があることを忘れてはならない。十七、八世紀の啓蒙思潮には「事実を愛する」精神もまたはぐくまれていたのである。英国の経験論やフランスの実証主義の心理学的社会学的な人間観がそこから生じて来る。マルクスのプラグマチズムもこの傾向を受け継いだものにほかならない。

しかし、ここでも十九世紀から二十世紀にかけて支配的であったものは、人間の知性にかけられた信頼感である。現代においてデュウイのプラグマチズムが情想的に教育を重視するのもそのためである。マルクス主義においては事情は少し異なっている。マルクスは明瞭に人間の疎外、人間の物化としての危機を意識している。ただしその危機は、マルクスにおいては、人間の内面にその根源をもつものでなく、もっぱら資本主義という歴史的社会的体制の必然的帰結としてとらえられている。この立場からみれば、先に見た実存哲学の「無」の概念も、G・ルカーチやG・メンデがいうように「哲学の外部」にその理由があるので、あって「かれらの階級支配の不安定のために無を対象化するように強いられた」、「帝国主義の危機を反映している物神化された個人主義の一状態」に過ぎないものとなる。したがって、なんらの権力も所有しない「無産階級（プロレタリアート）」にとっては「無」はブルジョア哲学の創作にすぎずなんらのレアリティをもたない。危機はただ「帝国主義」によって招来される人間の物化である。帝国主義の打倒を期するこの哲学においては人間観はやはり楽天的である。

マルクス主義もプラグマチズム同様十九世紀的な「進歩の信仰」という歴史哲学の上に立っている。この点については、E・ブルンナーやR・ニーバー、N・ベルジャエフ等がひとしく指摘しているように、人間能力の偉大さを示すはずの科学的技術の発達が、原水爆の実現とともに、皮肉にも人間の道徳的能力の弱さを暴露しているという事実に活用しなければならない。人間は人間相互の大量殺戮という最大の罪悪への誘いの前に立たされているのである。罪悪と戦争のすべてを、帝国主義の責任に帰し、自ら正義を誘うことによって、この罪悪の責任から免れ得るものではない。今や罪悪の根源が人間存在の根底にあることを確認しなければならない。ハイデッガーは「悪の本質は人間の行為の単なる悪さにあるのではなく、G.mm（憎悪）のたちの悪さにある」といっている。憎悪はけだし人間の有限性に根ざしており、この有限性は人間の如何なる能力よりも一層深いものである。今や自我能力の実現という「人格」の概念も一個の疑問符となった。論理的には把握されない無が自我の根底にあって自我を悩ます。むしろ自我はこの電光的なものの内にあってはじめて自我なのである。人間はかくして脱我的な実存であるといえよう。しかし、その脱我の次元が単なる「虚無」であっては救済はない。

人間も憎悪から連れ出し保護する超越的次元が問題となるのも当然であろう。

大茶盛開かれる

―奈良・西大寺―

恒例の奈良・西大寺（管長・松本実道氏・昭3専文）の大茶盛が四月八、九の両日、多数の来関者を集めて盛大に催された。最近の観光ブームと副席に表流・木村宗慶氏、煎茶の泉谷松風庵氏が掛け釜を担当、いずれも茶席はあふれるほどで、大茶盛の高さ三尺五寸、長さ四尺九寸、幅三尺の大台子。径七寸の大茶入、径四尺八寸余の大風炉には高さ七寸、径三尺三寸、水量七升の大釜がかけられ、一尺三寸五分の茶杓に茶を盛って一尺五寸の茶筌で点てられたお茶を飲むわけだが、顔がすっぽり入ってしまうのには、随所に笑いが絶えず、茶筵はたのしい一日を送った。

松本管長も就任挨拶はじめてのことでもあり、終日、来会者の応対に、席のあたたまるひまがないほどであった。

泊園講座に寄せて

藤沢桓夫

泊園講座近く開講 ②

このたび関西大学に泊園講座が設置されることになったことを知り、泊園書院創立者の遺族の一人として、私は衷心からの喜びを禁じ得ない。学問の道は、それを示す人々のために、広く門戸を開放されるのが最も望ましいことはいうまでもなく、この大阪の土地と文化にゆかりの深い泊園書院の漢学が、これを機会に、若き学徒諸君の自由なる研究の対象としての場を得たことは、泊園文庫を関西大学に寄贈した私どもにとって、まことにこの上ない光栄といわなければならない。

私の祖父にあたる藤沢南岳は、私の九歳の時に七十九歳でこの世を去ったが、彼には孫が多く、男の孫だけでも、私や私の従弟たちが合計十人ほどいて、永く関西大学で漢学を教えていた。私の父貴坡は、いつも口癖のように、

「これだけ男の子が大勢いるのやから、せめて一人は藤沢の学問を継いでくれるやろ。」

と、暗に私たち南岳の孫ども を煽てるようなことをいっていた。まったそれは祖父南岳の希望でもあったに違いない。というより、むかしは学問はおおむね世襲でもあったので、祖父は孫の誰かが当然跡を継ぐものと信じていたかも知れない。

ところが、私や私の従弟たちは揃いも揃って不肖の子であり不肖の孫であったらしい。

みんな申し合わせたように家の学問を継ごうなどとんで考えもしなかった。その結果、小説家になったり、ジャーナリストになったり、サラリーマンになったり、経営者になったりしてしまった。殊に、私の場合は言語道断だった。あまりにも幼少の、ただ遊びたい盛りの六七才の頃から、半ば強制的に父から漢学を仕込まれ、毎日「孝経」「大学」などの素読をやらされたものだから、興味よりも苦痛の方が大きく、不敵にも子供心にジスタンスの精神をもちはじめ、いつか殆んど年理的に漢学嫌いの少年になってしまった。

従って今宮中学にはいってからも、同級の上道直夫や小野勇とともに外国文学に心酔し、文脈に漢文と相似点の多い英語を得意の学課としながら、漢文の時間はわざと極端に怠けるような仕儀と相なった。

そのため、中学四年から岡山の六高を受験に行った時には、次のようなエピソードを残して、大変な恥をかき、見事に落第してしまった。即ち、漢文の試験に「烏」を「鳥」と書いたのである。

試験に来たが、そいつ、イヅクンゾをカラスと訓んだそうだよ」と披露したため、一座笑いとなったという話が後日父の耳にまで伝わって来て、父をいたく赤面させた。不肖もこまで来れば景処置なしである。

こういう不届きな藤沢南岳の孫が泊園文庫を死蔵していたとて何になろうか。関西大学に引き取ってもらって、私は本当によいことをしたと、何か肩の荷の降りる思いを味わった。

そして、このたびの朗報である。好々爺であったわが父貴坡も、今頃は生玉の齢延寺の地下で恐らく歓躍としているのに違いない。

イヅクンゾと訓む問題が出たのであるが、私はこれをカラスと訓む迷答案を捏造してしまったのである。おまけに、全国の高等学校長会議で、当時の六高校長が、

「今度六高へ藤沢南岳の孫が受

藤沢黄坡先生

高橋盛孝

一、恩師として

泊園の学については石浜純太郎博士のお話があり、父としての先生については桓夫先生のお話が載せられたから、私は恩師としての先生についての感想をのべさせていただく。

私と先生との関係は私が関大に就職した際にさかのぼる。当時学生あがりの青二才である私を関大にいれるため、わざわざ先生の受持時間の一部をさいて下さった――いわば私にとっては生命の恩人である。その後ずっと机をならべて奉職の間中、なにかとお世話になった。今思い出すままに書いてみよう。

二、先生の学問

私が改めて言うまでもなく、先生は恵まれた家学を攻（おさ）められた。おそらく大阪における最後の儒者であった。儒者とは如何なるものかということは本で見ていくらなかった。大阪で戦前漢学大会が開かれ、少壮学者がいろいろ原典を引いて研究発表をしたが、あとで酒宴の際、「私には何もわからないが、もっと筋の通った読み方をしてほしかった」と言われ、「なるほど先生方もダーッとなって出た法帖類をよく読んでおられたが、お宅にうかがうと、某々大家の釈文を示して『こんなひどい誤りを犯している』と、一々解説された。茶道、華道、絵画などであることがわかった。一体どうしてあんなところへレールをつけたのであろうかなどと考えているうち、一度谷を下ったバスは再びジグザグの坂をのぼり

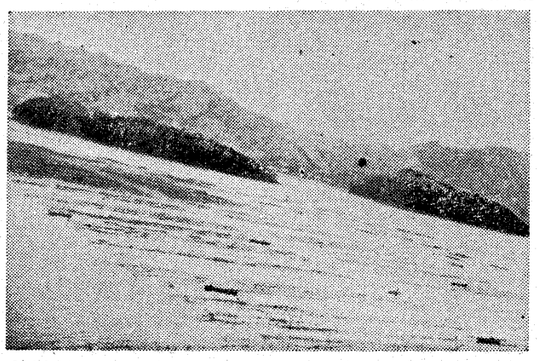

十種類くらいある。南部の生産物の見本が陳列してあるが、二石の見本が陳列してあるが、二

三、儒者とは何か

そのためには先生は落語まで研究されたと聞いている。ある日「十年も学生を教えているが『先生、漢文というものは面白いものですね』と一生徒がはじめていってくれた」と我々にいわれた。漢文そのものも難かしいが、これを漢文を知らない学生に興味をもって聞かせるということがどんなに大事業であるか、多少ともこの道に関係した人ならわかるはずだ。自ら律すること厳をきわめ、学生の不正に対しては秋霜烈日の如く、カンニングを発見されることもしばしばであったが、発見するとただちにそばへよって机をたたいて注意され、学生の名誉を傷つけるようなことは絶対にされなかった。軍人ばかりの集会で、漢学の講義をされた場合に「文武は車の両輪の如きものである。今日は武の一輪だけしかない」と喝破された。軍国はやかな頃、位階は先生よりもはるかに高い将星ばかりの席でこれだけの大担な言葉を発し得た先生は、凡庸な腐儒ではなかったことがわかっていただけると思う。先生の文章の雄たるものに関大の運動場の一隅に立っていた忠魂碑があったが、戦後、砕かれて敷石に用いられた。心ある人士を痛恨させた。（筆者・文学博士、関西大学文学部教授）

日本ところどころ

唄をたずねて

藤本浩

大船渡

さびしい港―と思って泊った東北の大船渡線の終着駅、盛（さかり）は入海の奥深い平地に発達した町で、アスファルトの舗装路にショウ・ウインドウが並んでいるという近代化した町であった。それでも朝の駅の待合室にはテーブルの上にかごがおいてあって生きた力二がいっぱい、客は三つ、五つ、つまみあげてはおばさんの皿秤にかけて買っている。さすがに漁港の名残りである。列車が動きだすと、次は大船渡（おおふなと）泊るべき はとこであった沢、鹿沢など、沢という字がたくさんあるのも山川らしい地名である。のぼるにしたがって、川は奔流となり、路傍の桑の木が電柱ほどの太さに成長して並木のようになっている。桑を畑にうえるのが惜しいほど、平地のとぼしい谷の村である。上有住という五十戸ほどの部落はこの道中の中心らしく、ちょっとした店や旅館もあり、バスは五分間停車、それから上は山また山をうねりながらのぼって行く。土倉峠は陸前・陸中の国ざかい。少し下りかけた正面の遠方もなく高い所に煙が見える。炭焼く煙かと見ていると横にひいている。風もない日に、不審に思っていると、それはまたらの雪の山腹を走っている列車

セメントで築きあげた崖のところで停車した。それが国鉄釜石線・上有住（かみありすう）の駅である。四月三日というのに三坪にたりぬ待ち合い室ではストーブの火がもえ盛っている。一人でいる人を見た。高さ一尺ほどの入り口に扉をつけ、小さい門に柱を立て、門内のもの干し竿にほしものが少し、鶏は扉の外に、人はその中で生活である。釜石から宮古へ走る海岸線は本州の最東部で宮古湾の外側になる蕪崎は東経一四二度五分余、本土の東端に灯台がある。沿線に魚住居らうのすみ鮎、など面白い駅名を見ながら宮古を通過して盛岡に向う。線路は閉伊川に沿う両側は山ばかり、山深くなるにしたがって駅はあっても村がどこにあるのかわからないようなところが多い。山だけであった雪が、川岸に残るようになり、川井、川内などの駅をすぎて松草という駅などに短靴が埋まるほどの雪が解けもしないで残っている。

夕暮れの雪山をぬって、トンネルをでたり入ったり、区界などという、駅の辺りはゆるい勾配の高原で白一色、点々と五〇〇㍍くらいの等距離に規格的なサイロをもつ家が見えるのは開拓団が入植しているのであろう。その家と家とをつなぐ鉛筆で描いたような黒い線は雪を踏み溶かした交通路であるのか。山村というきえわびしい、いつか満州の国境近くで見たような風景であった。盛岡までまだ一時間余り、列車はたそがれの原野を一気にかけおりていく。（写真は大船渡湾）

新刊紹介

『日本の古墳』末永雅雄著

古墳の研究に三十余年を傾けてきた関西大学文学部教授・末永雅雄博士の画期的労作「日本の古墳」が、このほど朝日新聞社から出版された。航空写真などをふくめて三百余枚におよぶ未公開の貴重な写真や地図類を収めたもので、B4判・原色版二葉・図版、挿し図二七〇点・記事一六八ページ・折りこみ地図二葉・五八〇〇円となっている。

ご結婚

▼橋詰幸一氏（昭32学一法・OB速記事務所）は、四月十五日、大阪・高砂殿で、かねてから婚約中であった久保田玲子さん（昭34学一国）とめでたく挙式された。

▼野村富雄氏（昭28学一経）は、かねてから婚約中であった長谷川智代子さんと、三月三日、めでたく挙式された。

▼松倉赤郎氏（昭35学一法）は二月十九日、大阪・大刀屋別館でめでたく挙式された。

▼行万正行氏（昭28学一法・司法書士）は、二月十六日、めでたく挙式、新居を大阪市住吉区大領町五ノ七にかまえた。

▼細川嘉彦氏（昭32学一経・昭和油脂）は、三月三日、かねてから婚約中であった井上喜代子さんとめでたく挙式、新居を大阪市生野区巽西足代一四八にかまえた。

改姓

▼南野利夫（昭31学一新・旭東中学校）は森広と改姓、住所も大阪市阿倍野区昭和町西五ノ二七に移した。

OB速記事務所

大阪市生野区片江町6の87

電話 ㉓㉔ 2085 7634

橋詰幸

移転

▼山田隆彦（昭33学一法）神戸市兵庫区湊川町九ノ一七

▼高砂哲三郎（昭34学一経）枚方市香里ガ丘九ノ三七一六、住宅公団香里団地D二三ノ四二一

▼船橋一七（昭26専二法・旭ノ務署）寝屋川市平池二二六

▼西村臣晴（昭31学一経・布施市水道局）布施市長栄寺一ノ三九

▼濱谷満弟（昭34学一法）布施市下小坂一五三、白梅住宅三ノ一一

▼中島健太郎（昭26学一経・明朝小）尼崎市園田園和町九ノ三

▼徳竹一男（昭29短大一・毎日放送）豊中市服部六五

▼小穴大成（昭33学一経）名古屋市中区広小路通七ノ一、日本生命名古屋支社内

▼富田弘一（昭28学一商・富田鉄工所）大阪市城東区今津町一五五

▼小松康博（昭34学一商）大阪市城東区白山町二ノ七三、フェザーミシン製造内

▼佐藤孝好（大12専商）大阪市住吉区帝塚山中二ノ一

職業異動

勤務先【　】内は旧職

▼鈴木清子（昭29学一法）大阪地、家裁判事補【岐阜地、家裁判事補】

▼矢野芳雄（昭13大法）曽根崎署長【大阪府警本部警備課長】

▼安原熊雄（昭14大法）天満署長【阿倍野署長】

▼田中来（昭12大法）寝屋川署長【阿倍野警察官務課長】

▼木原繁実（昭11大経）十合本部企画考査室長兼業財部長【大阪店店次長兼雑貨第二部長兼輸出入部長】

▼小谷公請（昭33学一経）大幸建設

▼玄野貞三（昭31学一法）松下産業乾電池事業部

▼岡田昭夫（昭29学一商）兵庫相互銀行船場支店計算係長【大阪南支店】

▼北川甚太郎（昭19専一国）日本通運大阪主管支店精算課長

▼西尾義雄（昭9大政）大阪市十三中学校教諭

▼山崎一夫（昭30学一英）関西写真工業取締役営業部長

▼小林博（昭9専一商）日本セメント糸崎工場【倉春工場】・住所＝広島県三原市糸崎町一六七ノ二

▼辻村一夫（昭31学一法）日本電機協会京都試験所【大阪試験所】

▼石丸豊（昭9専商・校友会常議員）大阪地裁民事調停委員就任

▼松井貞幸（昭30学一法）大阪通商産業局【工業技術院機械試験所】

▼岩城富子（昭28学一英・校友会常議員）大阪・高倉中学校教諭【大阪・淡路小学校】

▼田中稔（昭12専一商）大阪市立相生中学校【市立放出中学校】

▼奥田孝次（昭31学一経）大陽製鋼放方工場

▼松谷勉（本学商学部専任講師）大阪市住吉区万代西六ノ四四万代文化住

▼清水昇（昭27短大一・日本油脂大阪支店）池田市井口堂三八八税一住宅協会団地七〇号

▼西川房太郎（昭26専一経・大阪厚生信用金庫守口支店）守口市宮通二ノ三七

▼鈴木誘（昭34学二法・国立大阪病院）貝塚市半田住宅二〇三号

▼大西史朗（昭30学一経・山本商店）神戸市生田区下山手通六ノ四二

▼浜本正信（昭29学二経）西宮市里中町三ノ一〇〇

▼福嶋功（旧姓・山本、昭30学一法・大阪府知事室）岸和田市尾生町福田一四二六

▼藤本亀（大14専法・山陽放送常務）岡山市住吉町二ノ四八

▼石井福孝（昭30学一経・大浪運輸倉庫）西宮市六堪寺町七一

▼福田圭一（昭27学一商・電通神戸支局連絡部副部長）神戸市垂水区舞子町東舞子団地一ノ四〇四

▼長谷川邦人（昭32学一商・玉塚証券大阪支店）池田市上渋谷町五月ガ丘団地三〇ノ一〇五

▼稲田豊（昭32学一国・明彩図案社）池田市渋谷町五月ガ丘団地二ノ二〇一

▼松永三郎（大10専商）大阪市東淀川区西三国町二ノ一九八

▼佐藤譲（昭32学一経・井上特殊鋼）西宮市深津町一六四、白鳩荘

▼小泉林三（昭33学一法）広島市新川場町六四

▼杉原雅司（昭31学一経）守口市緑町一六

▼安田正治（昭14大経・金販連大阪支所）堺市浜寺石津町西三ノ三〇〇

宝塚ファミリーランド開設50周年記念

ファミリー・フェア

あなたの生活に夢と希望を生む…楽しいくらしの博覧会！

―会場―

宝塚ファミリーランド

服部緑地・日本民家集落博物館

主催…朝日新聞社

3月20日→5月31日

―入場料―

70円・30円

阪急電車

日本初の遊戯施設も完成

スカイウエイ・回転ローター他

なぎさ

観光旅館

関大職員、校友会員の方は特に割引いたします

○なると観潮

○島めぐり

○日本一の夜景

経営者・関大卒

連絡所・大阪 ㊀7607，神戸⑤4360，岩屋111番

南紀 四国 淡路島 を結ぶ！

■白浜口ゆき直通列車

第2きのくに……毎日 なんば発 12.37

週末準急くろしお…土曜ごと 〃 13.10

■新宮ゆき直通列車

準急 なんき……毎日 なんば発 8.10

夜行直通……〃 〃 22.07

■淡路島洲本ゆき 毎日4便

① 8.12 ③ 11.45 ⑤ 14.15 ④ 18.10

■四国小松島ゆき 毎日4便

① 7.40 ③ 11.00 ⑤ 14.00 ④ 17.30

のりば 大阪 なんば

南海電車

訃報

釜石惺蔵氏（昭36院修文）は、三月二十五日午前三時過ぎ、自宅四畳半の間からろう電による出火のため死去。

NIKKE

御入学おめでとう、あなたの門出をつつむ

ニッケ学生服

スクール・タイガー

アリエス

スリー・ラッキー

ニッケ スクール用セーター

日本毛織株式会社

お子さまの

学資金は

住友の

貸付信託

1口 10,000円

元本……保証

配当……いちばん有利

おハガキでお申しこみ次第美しい「お金の上手な預け方」パンフレットをお送りします。

住友信託銀行

本店 大阪市東区北浜5丁目22（住友ビル内）

トヨペット クラウン 1900シリーズ

大阪トヨペット

大阪市福島区上福島中2―64

TEL 大阪 45―6181

財産づくりの決定打！

ダイワの債券オープン

確実・有利・便利と三拍子そろった、ダイワの債券オープンは、財産づくりの決定打です

◎高利回りな公社債を中心に運用

◎お申込みは、1万円単位です

◎ゴールド・プランをご利用になれば、さらに有利です

ご研究の上、お申込み下さい

大和證券

大阪支店 大阪市東区今橋2

電話 (23)0731(大代表)