關大
発行所
関西大学校友会
〒564 吹田市山手町3-3-35
発行人　辻見重行
電話 06(388)1121 代表
FAX 06(380)8476
振替口座大阪3—55594番

新しい包装文化をひらく
ザ・パック

順調に建設工事進む
〝創造の音〟〝合奏〟
5つの建物

建設中の管理研究棟（左）、スタジオ棟（中央）、図書教室棟（右）

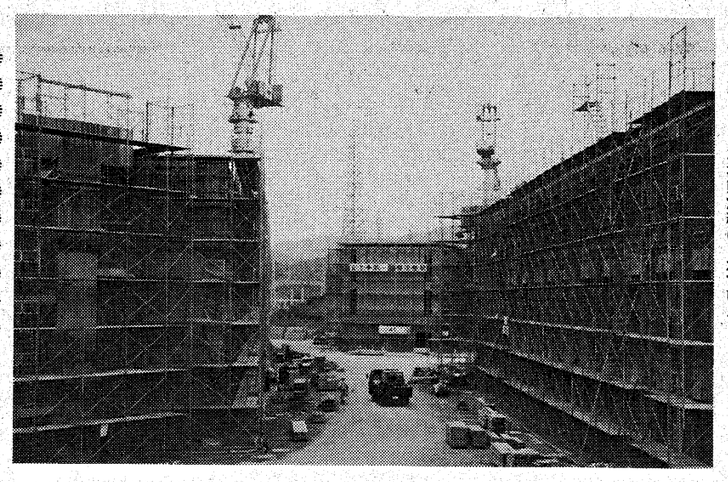

本学の高槻キャンパス（高槻市霊仙寺町二丁目）に建設中の待望の「総合情報学部」が、素晴らしい自然に包まれながらその威容をようやく現し始めた。管理・研究棟はじめ五つの建物の建設工事が競うように同時進行で行われており、広大な敷地の中に響きわたる〝創造の音〟の合奏は、二十一世紀の関西大学を象徴する雄叫びのように力強く聞こえた。認可申請中の同学部の第二次書類は六月末、文部省へ提出され、十二月の認可、学生募集、平成六年二月建物完成、同年四月オープンへ向け、本学の総力を挙げてエネルギッシュな活動が続けられている。

成容が見えてきた
総合情報学部

第二次書類は文部省に無事受理されたが、引き続き書類審査を受けたあと予定では十月に大学設置・学校法人審議会による現地（高槻キャンパス）調査が行われる。順調に進み、十二月下旬に認可が下りれば、即学生募集を開始。

一方、各建物工事の進捗率は六月末現在で四〇—五〇%。十二月には五つの建物が完成し、内装に移行、すべてが出来上がるのは平成六年二月になる。

7つ目の学部

本学七つ目の学部になる総合情報学部は入学定員四〇〇人（このうち社会人の定員枠一〇人、留学生定員枠及び帰国生徒定員枠それぞれ二〇人）と別枠で原則として二年次からの編入定員一〇〇人である。教員スタッフも学部の性格上、人文科学、社会科学、自然科学の各分野から一流の人材を集め、出身大学も外国の著名大学を含めてバラエティーに富み、民間企業や研究所からも優れた研究者を招き、バランスのとれた強力な構成になる。専任五十四人を含め百二十人以上を予定している。このほか双方向的な授業を重視し、学生の理解を助けようと、大学院生によるティーチング・アシスタント（TA）や上位年次生によるスチューデント・アシスタント（SA）も配置する。

入試科目については、文部省への申請によると、一般受験生については国語、英語、数学の中から三科目を選択する。国語と英語、国語と数学、英語と数学のいずれかの組み合わせで受験出来る。既設学部の法、文、経済、商、社会、工の六学部はいずれも三科目受験になっており、新学部は理科系、文科系いずれかが得意な生徒により門戸が開放されることになる。

入試期日などの詳細は認可（予定）が下り次第、明らかになる。

高度情報化社会の今日、情報処理技術者だけでなく、社会や人間と情報との関係について深い知識、問題解決能力を備え、情報の収集、蓄積、加工、伝達などの情報処理能力をも併せ持つ指導的な人材が各分野で求められている。こうした人材の育成が総合情報学部の目的である。

文理総合型

文理総合型の学部で、文科系志向、理科系志向のいずれの学生も入学可能といえる。入学当初のコンピュータ基本操作から学習するコンピュータ・リテラシー教育を中心に情報と社会のかかわりについて理解を深めていく。たとえば、コミュニケーション論、経営情報論、AVメディア制作論などの文科系科目を学ぶと同時に、ファジィ情報処理、人工知能、ソフトウエア設計・開発などの理科系の色彩の強い科目も学べる。

また国際社会で活躍できるよう、実用的でコミュニケーションを重視した語学教育が行われる。さらに対話・討論型教育を実践するため、一—四年次までの各年次ごとに実習や演習を行い、学生と教員の密接なコミュニケーションを図る。

専攻やコース制はとらず、入学する学生に三つの履修モデルを提示して学習への参考にする。

また春秋二学期のセメスター制度を導入し、原則として半期完結の科目を中心とした構成にし、留学生や帰国生徒は秋学期からの入学も可能になる。

甲子園球場の約11倍の広さ

高槻キャンパスの広さは約四五万平方㍍。甲子園球場のなんと約十一倍になる。JR高槻駅、摂津富田駅から北へバスで約十五分の位置。すでに二百人が宿泊可能な一〇〇周年記念セミナー・ハウス（高岳館）のほか、グラウンド三面、テニスコート五面、ゴルフ練習場が、完成しフル活用されている。

新学部のために建設中の建物は①管理・研究棟（約四、六五七平方㍍、三階建）②図書・教室棟（約五、三六四平方㍍、地上三階地下一階建）③スタジオ棟（約四、六六一平方㍍、三階建）④厚生棟（約二、三二一平方㍍、二階建）⑤体育館（約一、三二一平方㍍、平屋建）の五つ。

管理・研究棟は研究室五十五、合同研究室三、学部長室、事務室、教授室、学生相談室、リモート・事務ステーションなどからなり、主な設備は、パソコン・ワークステーション、情報コンセント、ファクシミリ、ワープロ、電子掲示板、CATVなど。

図書・教室棟は図書室、大教室、中教室六、小教室五、ゼミ教室十二、ラウンジ、ホールなど。パソコン、AV機器、情報コンセント、CATV設備、千里山キャンパス間の遠隔授業システムなど備える。

コンピュータ・リテラシー教育の実施や情報メディアにアプローチするためのメインの施設となる新学部の花形「スタジオ棟」は、ビデオ編集機能を備えたスタジオ、マルチメディア教室、学生が自由にコンピュータにアクセスできる学生サービスステーション二、コンピュータによる語学教育のできるCAL教室三、ワークステーション教室五、パソコン教室五、準備室二など。設備ではビデオ録音スタジオ、撮影システム、ビデオ編集装置、スーパーバード受信用パラボラアンテナのほか八百台近くのパソコンやワークステーションなどが主なもの。

厚生棟は食堂（六百席）、喫茶室（百席）、売店、ホールなど。同棟からは高槻市街が展望でき、くつろげる。

体育館は一番高台に位置、アリーナ（男女各ロッカー室、シャワー室、教室、事務室などの施設がある。

JR高槻、摂津富田両駅からのバスの大幅な増便と合わせ高槻市と交渉、バス停も現在の停留所以外に北門（管理・研究棟など学舎棟に直近）の近くに新たにできる。

高槻市街を一望できる厚生棟工事も着々と進む

総合情報学部 Q&A

【三つの履修モデル】

①メディア情報モデル＝音声科学、情報文化論、電子メディア論、国際ネットワーク論、デザイン論、コンピュータ・グラフィックス、画像情報処理、制作実習などで芸術的要素を含んだモデル分野。

②組織情報モデル＝コンピュータ犯罪、経営情報システム論、政策過程論、経済政策シミュレーション、ゲーム理論など。企業と消費者の間の情報交換などの学習も可能。

③知識情報モデル＝ヒューマン・インターフェイス、コンピュータ・シミュレーション、人工知能、認知科学、知識情報処理、オペレーティング・システム、CAD/CAMシステムなど。三モデル中で理科系的要素が強い分野。

【セメスター制度】

一年間が春学期と秋学期に分かれ、すべての授業科目は半年で完結する。留学生や帰国生徒は九月卒業、九月入学が出来る。

【コンピュータ・リテラシー】

リテラシー（literacy）とは、読み書きができる能力を意味する。社会に出てます最低限必要となるコンピュータ利用の技術が修得できる実習科目を用意。さらにメディア・リテラシーも学習する。

【CAL教室】

CALとはComputer Assisted Learningの略で、コンピュータの支援による学習ができる教室のこと。海外旅行中に起こる状況をシミュレーション…。従来の語学学習とは一味違う方法で学習できる。

お知らせ

校友会事務局の夏季業務を変更

本学学生の夏季休暇は7月21日から9月20日の2カ月間で、これに伴い、大学事務は次の通り休業および勤務時間が変更になり、校友会事務局もそれに準ずることになります。校友のみなさんにはいろいろ不便をおかけしますが、ご了解下さるようお願いいたします。

① 8月11日（水）～8月20日（金）と8月28日（土）～9月3日（金）の間休業。

② 7月21日～9月20日の間の各土曜日は休業。

③ 7月21日～9月20日の間の月曜～金曜の業務時間は午前9時～午後4時。

5年度全国組織代表者会議

パネル討論で3年間の総括
開催要項固まる
9月11日 100周年記念会館
8月6日に案内状発送

平成五年度全国組織代表者会議の開催要項を検討する第十七回組織部会が、七月六日開かれ、大綱がほぼまとまった。今年の全国組織代表者会議は九月十一日（土）に関西大学一〇〇周年記念会館で開かれるが、会議の内容は一昨年・昨年と好評だった母校の先生方によるパネルディスカッションを企画、任期三年間のまとめにすることを決めた。

パネルディスカッションは平成三年度に「情報化時代における魅力ある組織」をテーマに初めて実施。パネラーには大石準一社会学部教授、竹本正幸法学部教授、廣田君美社会学部教授を招き、組織のあり方、組織を拡大する方法論など組織論をさまざまな角度から討議。四年度は「人の親和、人の出会い」をテーマに、パネラーの網干善教文学部教授、亀井利明商学部教授、谷口敬一郎工学部教授が、総会をはじめとした「組織の集い」に焦点を当て、学歌に歌われる〝人の親和〟を如何にはかるか、〝人の出会い〟の中で生まれる魅力、校友の社会での活躍実態など校友論を討議。これらの要旨は、近年各支部総会での報告事項の一つに採択され、校友の間に浸透し、なかなかの好評。

本年度は、これを受けた三年間のまとめのパネルディスカッションを行うが、テーマとパネラーについては、候補者の日程調整などもあり、副会長と正副部長に一任、早急に成案をまとめることになった。コーディネーターは徳山喜昭副会長。

今後、常議員会などを経て、八月六日には各組織代表に案内状を一斉発送の予定。

当日の日程は次の通り。

▽日時　九月十一日（土）午後一時受付　一時半開会

▽場所　千里山学舎内・関西大学一〇〇周年記念会館「ホール」（阪急千里線「関大前」駅下車、南出口上がる—駐車場はないので電車を利用のこと）

▽代表者会議　①開会（一時半～二時）会長挨拶・来賓挨拶ほか②パネルディスカッション（二時～三時半）③アピール採択

▽懇親パーティ　（三時四十分～四時半）

▽出席者　一組織二名

（テーマ・パネラーなど開催要項の詳細は次号に掲載）

平成4年度の全国組織代表者会議でのパネルディスカッション＝4年9月5日

有安教授が受賞
高温学会功績賞

本学工学部の有安富雄教授は、五月二十八日開かれた高温学会総会で高温学会功績賞を受賞した。

同教授は、昭和二十六年大阪大学理学部物理学科を卒業後、阪大溶接工学科安藤研究室でアークプラズマの物性研究に着手、磁場による高温プラズマの発生と制御を初めて試み、三十年から岡田研究室で高温プラズマ核融合の研究に優れた成果をあげた。三十七年関西大学に着任以来、低気圧熱プラズマによる溶射、表面改質および音場の測定など熱プラズマプロセス科学の分野で独創的な研究を行い大きな業績をあげ、さらに五十年以後、高密度重水素の物性、特に状態図の作成、圧縮過程の解析、金属重水素への構造転移、衝撃波の伝播などの理論的研究を行い、これら高密度重水素の研究に対して高温学会論文賞を受賞。また超高温研究会（高温学会の前身）創設時から参画して、長年の間、理事、監事、各種委員、評議員として学会発展に尽くした—以上の功績が評価され、今回の受賞になった。

校友会と関係なし
調査カードにご注意

「最近、郵送された調査カードは関西大学校友会と関係があるのですか」—校友会事務局へ問い合わせが相次いでいる。東京の出版社が〝関西大学名鑑〟発刊のため、往復はがきによる調査をしているもので、これらの調査カードや問い合わせは校友会・大学とはいっさい関係ない。

校友会は今年二月、「平成四年版校友会名簿」を四年ぶりに発刊したばかり。領価は一万円（送料込み）で、ご希望の方は関西大学校友会事務局（電話〇六—三八八—一一二一）へ。

今春卒業生の名簿が出来る

校友会は、平成五年三月卒業した六、二〇一人を学部別に掲載した校友名簿（B5版一三〇㌻・領価二千円）を刊行。七月十日、予約者に郵送した。

購入ご希望の校友は、住所、氏名、卒業年、学部を記入の上、二千円を現金書留で、〒五六四　吹田市山手町三丁目三—三五　関西大学会館　校友会事務局名簿係へお送り下さい。

社会学部で編入学試験
来年3月に行う

本学社会学部は本学以外の卒業生を対象に三年次編入学試験を一九九四年に実施する。募集人員は若干名、試験は一九九四年三月十四日、千里山第三学舎で行う。三年次編入学試験は、法、文、経済、商、工の五学部ではすでに実施している。

募集するのは社会学部社会学科＝第一部と第二部＝（社会学、産業心理学、マス・コミュニケーション学、産業社会学各専攻。出願資格は①四年制大学卒業者または一九九四年三月卒業見込みの者②短期大学、高等専門学校卒業者または一九九四年三月卒業見込みの者③その他、上記と同等以上の学力があると認められる者。試験科目は英語、論文、面接。

出願受付期間は一九九四年三月五日から九日まで、受付場所は、一部は千里山学舎社会学部事務室、二部は天六学舎第二部学部事務室。問い合わせは、入学試験課へ。

会と催し

▽鹿児島支部総会　7月24日（土）午後6時　かごしま林田ホテル・林霧庵

▽富山支部総会　7月25日（日）午後1時半　ホテルニューオータニ高岡

▽福井支部総会　7月30日（金）午後6時　福井厚生年金会館

▽岐阜支部総会　7月31日（土）午後5時半　岐阜キャッスルホテル

▽経済人クラブ第一二一回例会　8月2日（月）午後6時　新阪急ホテル・花の間

▽徳島支部総会　8月5日（木）午後6時　阿波観光ホテル

▽茨木支部総会　8月20日（金）午後6時　茨木市民会館ドリームホール

▽西宮支部総会　8月25日（水）午後6時　アサヒビール西宮工場

原田弁護士が大阪高裁判事
校友から3人目

校友の原田豊弁護士（西ル）＝42学二法＝が七月一日付で大阪高裁判事に任命された。弁護士から裁判官や検事に採用される「弁護士任官制度」（平成四年度スタート）によるもの。校友では村田善明大阪家裁判事（38学二法）、村地勉神戸家裁判事（40学一法）に続いて三人目。

葦の雫

選挙々々で明けくれたが、いよいよ大詰めを迎えた。改めて考えてみた▼民主主義という言葉はギリシャ語で「人民」と「権力」が結合したものだそうな。古代ギリシャやローマでは直接民主制が敷かれたが、プラトンやアリストテレスに言わせれば、「衆愚政治」だそうな。我々現代人も「愚」から脱却しなければ古代賢人に笑われよう▼近代議会制民主主義＝議院内閣制の下では多数派政党が政権を獲得する。ところが日本の政治はその実最大派閥に実権がくるため金権政治となり、政治改革が叫ばれ、選挙制度改革を巡って今回の解散となった。本当に二大政党による政権交替という国民の意志によって一発逆転を実現できる制度は実は小選挙区制が基本ではないかと思う▼とはいえ、それらは所詮制度論、方法論でしかない。主権者が選挙に際し、真に候補者から聞きたいのは、日本の対内、対外政策であって、それにより如何に国民が平和で豊かに暮らせる様になるのか、してくれるのか、である▼「超」多額の援助をしようかという日本に対しあのロシアの態度はどんなものか?円が強く有利なのに、貿易不均衡一点張りのアメリカに対しも少し知恵ある対応はできないものか?税金を上手にごまかす者が裕福となり正直者が貧乏となる税制の不備を正せ、という声も聞く。国民として抜本的打開策を考えてほしいことが山ほどある▼今回の選挙でこれらの中味の政策論を展開してくれた政治家が果して何人いただろう。主権者は目先のフェイントにごまかされることなく、政治を、政治家を正眼に構えて見据え、一票を投ずべきである。それが「愚」からの脱却の方法であろう。我々は政治の網から逃げて生きることはできない。

生前しのび別れ惜しむ
故谷口教授の告別式

六月四日急逝した本学理事で工学部教授、谷口敬一郎氏の告別式が六月二十一日午後二時から千里山キャンパスの関西大学一〇〇周年記念会館で営まれ、八百人を超える人たちが故人との別れを惜しんだ。

上田理事長、大西学長、植垣校友会長はじめ、本学の教員、事務職員のほか昭和四十二年に本学に着任以来、二十六年間にわたる教え子たち、谷口先生のすぐれた業績と温厚な人柄を物語るかのように学外からも多くの人たちが参列した。式場の大ホールに入り切れないほどで、参列者一人々々が心から最後の別れを告げた。

内外国
特許・商標・出願全般
特許・侵害事件
鈴木・鮫島国際特許事務所
会長・弁理士　鈴木武夫
所長・弁理士　鮫島武信
大阪市西区北堀江一丁目七番三号（四ツ橋交差点西角地下鉄四ツ橋線四ツ橋駅中央西出口隣）大花興産ビル2F・3F
電話　大阪〇六（五二一一）七四三一（代）
国際テレックス　〇五二五—五〇五五　TSIPOL
ファックス　〇六（五二一一）七四三五

75年の歴史に支えられたハンドメイド紳士服の最高峰
Kitahama KATANO 1918
株式会社 カタノ
〒541 大阪市中央区北浜2丁目1番21号 北浜カタノビル1F
☎(06)231-0565～7
近鉄百貨店紳士服特選お誂えコーナー
上本町店・枚方店・奈良店・橿原店

関西大学出版部 新刊案内
■この新刊案内には平成四年九月以降刊行のものを掲載しております。

サルトルとポスト構造主義　渡辺幸博著
サルトルとポスト構造主義を対比することによって、サルトル哲学の批判的再検討を試み、そのこんにち的意義を問い直す。A5上製函入 三九四頁 定価六、五〇〇円 〒380円

国際労働移動の経済学 —外国人労働者の受入れ問題の基礎理論—　山本繁綽著
労働移動の純粋経済理論と外国人労働者受入れ政策への若干の提案を行う。A5上製 一六四頁 定価四、〇〇〇円 〒310円

女が家を継ぐとき —東北・北関東に見る女性の相続—　前田卓著
東北や北関東の地方に江戸時代から明治の半ばまで存在した、両親と娘（初生子）夫婦が、同居する慣習を実態調査で明らかにする。四六判 二二六頁 定価一、三〇〇円 〒310円

日本の経済学史　杉原四郎著
我国の経済学史研究史をアダム・スミスを軸に概観し、日本経済思想史四百年の歩みを素描し、関西大学における経済学の展開をたどる。A5上製函入 二七四頁 定価五、七〇〇円 〒380円

日本におけるスタインベック文献書誌　中山喜代市編
アメリカのノーベル賞作家スタインベックの文献を網羅した本邦初の単行本。その項目数は一七七〇を越える。A5上製函入 三六四頁 定価六、〇〇〇円 〒380円

ジョン・スタインベック『怒りのぶどう』を読む —アメリカのエデンの果て—　ルイス・オウエンズ著 中山喜代市 中山満喜 訳
スタインベックの最高傑作『怒りのぶどう』の重層的構造と芸術性、その精髄を明快に読み解いた画期的な評論。四六判 一二三八頁 定価一、四〇〇円 〒310円

スポーツの人 大島鎌吉　中島直矢 伴義孝著
五輪精神の平和運動、みんなのスポーツの世界的先駆者。第一八回東京五輪を、日本へ初めてスポーツ科学を上陸させ大成功に導いた人の評伝。四六判 四四八頁 定価二、〇〇〇円 〒380円

資本主義発展の政治経済学 —接合理論からレギュラシオン理論へ—　若森章孝著
現代経済学の最前線に位置する世界システム論とレギュラシオン理論を検討、二十世紀資本制システムの世界性、可変性、多様性を説明。A5上製函入 四一六頁 定価七、四〇〇円 〒380円

北米運河史研究　加勢田博著
アメリカ・カナダの一九世紀工業化初期における内陸輸送の中心を成した運河建設による内陸水路輸送の経済史的意義を追究。A5上製函入 二六八頁 定価四、八〇〇円 〒380円

青春の変貌 —青年社会学のまなざし—　岩見和彦著
現代の申し子たるいまどきの青少年—彼ら／彼女らが生きる現代という磁場の構造を骨太に析出する青年社会学入門の書。四六判 二六二頁 定価一、三〇〇円 〒310円

ぼくらは囚人だ　オスカ・マリーア・グラフ著 植松健一 郎訳
一九〇五年～一九一九年までのドイツ激動期—第一次世界大戦、ドイツ革命、バイエルン革命とその崩壊までの包括的ドキュメント。A5上製函入 五八二頁 定価七、〇〇〇円 〒450円

現代日本論入門　眞鍋俊二著
国際化の展開の中で、日本的思考様式の妥当性をとらえなおした斬新な日本人論。日常日本人の生活の中から馴染みやすい考察事例をとりあげる。四六判 二八〇頁 定価二、〇〇〇円 〒310円

さまよえる人 ルース・ベネディクト　マーガレット・M・カプリー著 福井七子 上田誉志美 訳
名著『菊と刀』『文化の型』の著者の全生涯をフェミニズムやアメリカ文化史研究の立場から基礎的な伝記資料に基づいて分析し、究明する。四六判 六四四頁 定価四、〇〇〇円 〒380円

政策とリーダーシップ　山川雄巳著
第Ⅰ部理論的考察（全9章）、第Ⅱ部日本の政策過程（全12章）からなり、政策科学とリーダーシップ研究の実証的統合を試みた注目作。A5上製函入 五九八頁 定価九、六〇〇円 〒450円

哲学の現在　渡辺幸博著
ポスト構造主義と現象学、実存の思想、構造主義などとの関連をあとづけ、その実態に照明をあて、あわせてそのこんにち的意義を解明する。四六判 三一〇頁 定価一、五〇〇円 〒310円

◆ご購入は書店にご注文下さい。定価は消費税込みです。
〒564 大阪府吹田市山手町三—三—三五
電話(06)三八八—一一二一 振替(大阪)七—一一八七五
FAX(06)三八九—五一六二
■関西大学出版部

関西大学天六同友会
20周年記念総会開く

一層の発展を期待
9月には訪中団派遣も

関西大学天六同友会（会長神戸善弘―33経）では、六月十九日（土）、天王寺都ホテルで結成二十周年の記念総会及び懇親会を開催した。同会は昭和四十九年四月十三日、二部在学中学友会で活躍したメンバーを中心として結成された。現在の会員は昭和二十五年から六十二年に至る卒業年次の百三十人が加入している。ことしは会結成の二十周年にあたり記念行事の多くのプランの一つとしてこの日の催しを行った。

午後四時からの記念総会は、メモリアルビデオ「天六・学・遊」―わが青春グラフティ――の初公開で幕を明けた。このビデオは会員の西村公郎（31経）KKアート社長が数年にわたり取材し、時には奥さんが助手として協力し撮影した力作で、約五十分に編集したもの。プロの鋭い目で活写した歴史の一齣一齣に、会員たちは食い入るように画面を見つめていた。

総会は浅田副会長（37文）の司会で始まり、学歌斉唱の後、この二十年間に物故した九人の校友に敬虔な黙祷を捧げた。神戸会長の会の更なる発展を期する力強い挨拶に続いて、三十数人の来賓を代表して、植垣校友会長、学長の代理で出席の伊藤教授から祝辞があった。

議事は、報告・提案どおり承認し、感謝状（二人）の贈呈に入った。横畠正秀会計幹事（43商）は二十年間会計を務め、特に百周年記念募金の労を多としたもので、西村公郎氏は記念ビデオ制作の功を たたえたものである。

午後六時からの懇親会は三宅副会長（35法）の軽妙な司会で開幕。中島学生部長代理の発声で乾杯し開宴。舞台にライトがあたると、会員「天六社中」の時吟の合吟を皮切りに、花柳旭扇（荒井―29経 の令嬢）の祝辞、吉本の西川まさとの漫談、会員の友人である西川きよし・ヘレン夫妻のスピーチと続いたところで、恒例のオークションの開始。

今回の売上げは現役二部学生に各種情報機器を贈るためのもの。感勢のいいかけ声の飛び交うなかで会員持ちより の品物が次々と捌かれた。売上目録は神戸会長から早速招待の現役学生に贈呈された。

フィナーレは逍遥歌。全員輪になって「二八の夢」の青春を謳歌し、辻見校友会事務局長の音頭で万歳三唱。かくて、五時間に及ぶ記念祭典の幕を閉じた。

なお、同会では九月訪中研修団（四十五人）を派遣する予定。

西川きよし・ヘレン夫妻も参加して盛り上がった天六同友会20周年記念総会

北から南から

理事長に木下氏
関大大阪倶楽部

関大大阪倶楽部（植垣幸雄理事長）平成五年度春の総会は、六月二十六日の土曜日、東山連峰に沿った京都の史跡名勝を訪ねるコースで開催され、四十六人が参加、小雨にけむる京風情を楽しんだ。

午前八時半、梅田を出発したバスは十時前には知恩院三門前に到着。直行組の荒井・小谷両副理事長らと合流し、昨年、昭和平成の大修理が完成したばかりの三門を仰ぎ見ながら早速境内を散策。雨で一層色鮮やかとなった松や苔に映える本堂など寺院独特の雰囲気に心が洗われた。

続いて銀閣寺参道にある日本画家橋本関雪の邸宅だった白沙村荘を訪ね、一万平方㍍の敷地をもつ閑寂な池泉回遊式庭園を見学。「関雪が敷地を買い増ししながら順次想いを込めて造園した」との説明に一同改めて場所によって趣の異なる庭園を眺めた。

二条城前の京都全日空ホテルで総会を開催。会計報告のあと任期満了による役員の改選を行い、選考委員会で審議の結果、植垣理事長を名誉理事長に推戴し、新理事長には木下忠夫副理事長を、副理事長には荒井廣・小谷守両氏の再任と寺西武氏を選出。また神屋敷民蔵・倉谷精一監事の再任を決定し、全員の拍手で承認した。

先日まで同ホテル社長を勤めた諏訪正広全日空副社長やホテル勤務の校友の好意による豪華な懐石料理を賞味しながら懇親会を開催。木下新理事長は各テーブルを回って会員一人一人と歓談、協力をお願いするなど、終始和やかな雰囲気のひと時を過ごし、最後は、ハイテクを駆使した東洋一の大温室のある府立植物園を見学。午後四時過ぎ帰阪の途についた。

大阪倶楽部総会で挨拶する木下新理事長

こんにちは高槻支部です

新学部と支部発展を

高槻という名が史上に現れたのは平安時代の初め、さらに遠く弥生時代から連綿として高度な総合文化を有していた――校友のみなさん、ぜひ高槻市埋蔵文化財調査センターへお訪ねを。文化財の宝庫といわれるほど数多くの遺跡がある。また江戸時代には慶安年間に永井直清が高槻城に入城以来、領内の行政、土木、治水に意を注ぎ、史跡の保存と顕彰に努めたことも、今日の文化都市高槻の創成に限りなく寄与している。

おりしも平成六年に、母校の総合情報学部が高槻市に開設されるのは偶然ではなく、先人の思いの現れである。

心底喜ばしいことで、高槻支部としては、これからの日本さらには世界の指針となる人材育成基地たらんことを、念じたい。同学部をぜひ、オープンなものとし、地元高槻支部や周辺支部のみなさんがいつでも「今日は」と訪問できる学校であってほしい。支部の気持でもある。

ところで高槻支部の組織としては昭和五十三年六月十一日（西島文年支部長）を開催し、百三十三人の出席を得たが、必ずしも行事に定期性はなかった。六十一年の有福健支部長（大阪21世紀協会理事長付参与）から毎年行事計画を策定しての運営となり、支部組織の基礎が確立した。昨年からは工藤イサオ支部長（高槻市シルバー人材センター理事長）のもと、いよいよ名実共に支部組織充実躍進のきざしをみせている。

また昭和五十三年以前にも脇野徳三郎先輩が尽力され、組織活動されたと聞いている。今日の高槻支部のあるのは、これら諸先輩、また一貫して事務局の労をとっていただいている小山洋三先輩らのお陰と一同、感謝している次第。各界で活躍中の校友の中には中村正雄先輩、大前英世、西島文年両大阪府会議員、角芳春、源久忠仁、高須賀嘉章、筒井俊雄各高槻市会議員らもいる。

高槻市在住校友は約三千三百人。会合出席者の紹介や口コミ、一般新聞紙上の案内などで案内状送付対象者は、着実に増えている。もとより市内在住在勤の全校友が支部員であり、市役所支部も含め、広く参加していただける高槻支部となるよう支部長はじめ全役員が努力を重ねている。支部の行事を聞きおよんだ校友のみなさん、ぜひお顔を見せて下さい。全国校友のみなさん、高槻市へぜひ足をお運び下さい。

―監事・広報担当　角　芳春

女は男を超えられるか
女子秀麗会総会　活発に意見交換

初夏の日差しが眩しい六月二十日午前十一時、女子秀麗会平成五年度総会が桜の宮リバーサイドホテルで開催された。植垣校友会会長を始め来賓には中央東、八尾、天六、神戸、西宮の各支部の支部長・幹事長、藤本事務局次長をお迎えし、定刻約五十人の出席を得て、各部の会務報告を始めとし諸事の進行も順調に総会は無事終了した。

第二部パネルディスカッション「女は男を超えられるか」は男性三人、女性三人のパネラーを中心に活発な意見の交換があった。大学教授、ご夫婦で会社経営に当っている方、専業主婦、女性管理職、熟年の夫、いろいろな立場からの発言を面白く拝聴した。このディスカッションに先立ち行ったアンケートの結果も報告され、「超える」という言葉に関して、能力的なものと社会的なものがあり、超える以前に平等に近づくことである等、男女の意識の差が感じられた。

第三部懇親会は展望レストラン・レインボーでフルコースの食事を頂いた。歓談のひとときもパネルディスカッションの話題が止むことなく午後四時、遊遥歌と万歳三唱をもって閉会した。梅雨の中の快晴の一日の様に、女性の未来を思わせる貴重な時間を過ごすことができた。

（山崎　記）

懇親会に入る前に記念撮影―女子秀麗会総会で

マンドリン倶楽部OB会
関東支部発足兼ね総会

マンドリン倶楽部OB会は六月十三日正午から東京・銀座「ライオン」で関東支部発足を兼ね総会を開いた。同OB会は四百五十人を超え、関東地区在住OBも三十余人を数え、関東支部を結成することにしたもので、関西から駆けつけた六人を含め十七人が参加した。

第一部総会では、原田隆亘会長（41学一新）から今回の〝東京総会〟実施の説明に始まり、活動、会計、監査、現役の活動各報告があり、満場一致で承認された。

第二部懇親会に移り、二十数年ぶりの再会シーンもあり現役時代の楽しかったこと、つらかったことなど話の種は尽きず、心いくまで歓談した。卒業以来演奏したこともなかった楽器にも触れ、久しぶりの合奏に興じた。盛り上がったビンゴゲームの賞金などは現役クラブに寄付することになった。

最後に逍遥歌を合唱し、OB会と関東支部の発展を期し散会した。

（松崎　記）

関東支部結成で意気上がるマンドリン倶楽部OB会員たち

1年ぶりの会合を歓喜
第19回五七会総会

梅雨の晴れ間となった六月十六日、ミナミやぐら亭に植野郁太名誉教授を迎えて、第十九回関大五七会（昭25専二経・昭27学二経の同期会）総会を開催した。出席会員二十六人（うち今回初参加四人）は、一年振りの会合に元気な姿を見せられたが、昨年に二人（北尾金一、岩本弘両君）の訃去があり、ご冥福を祈って黙祷し、開会となった。

欠席通知三十七人を含め六十三人の回答は、五七会の連帯を表わすものと報告があり、植野先生のお話を聞き、和やかな談笑のうち、全員から近況報告と大事な一言を発表してもらい時の過ぎるのも忘れ、一同肩を組み、逍遥歌を歌って、「来年も元気で再会しよう」と固く約束して午後八時半、会場をあとにして散会した。

当日の出席者は次のみなさん。（敬称略）

石田光男、今井弘、井上和彦、井上辰一、大石進、金谷實、北川嘉正、北田治和、小林昇、斉城博、下村幸監、白川修、田中良夫、谷村一男、中辻稔、中原美義、西山滋夫、畑下辰典、福田公夫、藤井康男、安田敏穂、藪下正弘、山田昭三、勇内良清、和田垣正行、渡邊普　（畑下　記）

役員の改選で安藤会長再任
寝屋川市役所千里会

寝屋川市役所千里会（安藤四郎会長、会員六十人）は、六月八日午後六時半から寝屋川市香里園の大鳳閣で平成五年度総会を盛大に開いた。来賓に坂本校友会組織部副部長、西川忠博寝屋川市長、北川石松衆院議員、藤井昭三、北川法夫大阪府会議員、児島勉寝屋川市議会議員のほか友田次朗寝屋川支部長、藤本道人校友会事務局次長ら多数を迎え、会員三十余人が参加した。

総会は、役員改選などすべての議事を満場一致で承認、引き続いて懇親会に移った。出席者は始終なごやかな雰囲気の中で親睦を深めた。また、これまで同千里会の発展に多大の尽力を頂き今年三月末で市役所を退職された土肥忠幸氏に感謝をこめて記念品料を贈った。恒例の福引が始まるころには会場も最高に盛り上がり、最後に逍遥歌を歌い散会した。

主な役員は次の各氏。

会長＝安藤四郎▽副会長＝奥村泰洋、荒川俊雄▽幹事長＝寺西喜久雄▽会計＝北川佳正▽監査＝井広二（寺西　記）

今年の総会も盛り上がった寝屋川市役所千里会総会

城崎温泉で役員懇親会
近畿特定局長関大会

近畿特定局長関大会（古川智会長、百九人）の役員会が六月五日から六日にかけて懇親旅行として五人が参加し城崎温泉金波楼で開かれた。

金融自由化をはじめ郵政事業を取り巻く環境が激化している中、どう対応するのかが話の中心になり、また、日ごろから指導していただいている上田昭三・本学名誉教授の話題など話はは尽きずんだ。日和山海岸で海に和むひとときを過ごし、翌日も素晴らしい自然を満喫、同温泉を後にした。

（田中憲　記）

門真市長に東氏が3選

六月二十七日投開票された門真市長選で、東潤氏（写真、推薦・民社・社民連推薦、公明支持）―が、大差で三選を果たした。

東氏は大阪府市長会副会長。昭和四十二年門真市議初当選以来五期連続当選、六十年門真市長当選、三期目。六十歳。

六一会結成を祝う
応援団などの有志集う

昭和六十一年卒業の応援団・体育会各部の有志が集い、会員五十人で設立された「関西大学六一会」の結成を祝うため、五月二十九日、大阪のニューミュンヘン南大使館で開かれた。山本一秀（拳法部）、谷口欣久（柔道部）らの発起により、高知から苅谷正人（応援団）も駆けつけて二十三人が参加、盛大な会となった。

学歌に続き、山本一秀が、お互いの親睦を深めることはもとより、これからは体育会現役・OB会、校友会の発展に微力ながら寄与できるような会にしていきたい」と力強く挨拶。祝杯を浦田吉伸氏（昭36卒・体育OB会常任理事）、石山康弘氏（昭39卒・校友会神戸支部幹事）からいただき、その祝杯で体育会本部副本部長を務めた岡本吉生（艇部）が声高らかに乾杯の音頭をとった。

各自の近況報告では、松村幸一（柔道部）は関大前に喫茶『PINE VILLAGE』を昨秋開店、中村（旧姓西川）厚子（空手道部）は昨夏結婚、来春には母になる予定等々、にぎやかに披露。苅谷大のもと、応援歌、関大マグマ、そして最後はここに「われら関大生」ありと逍遥歌を腹の底から歌い、お互いのより一層の健闘を誓い合った。

（谷口　記）

校友会発展に微力をと結成された六一会のメンバー

校友短信

◆尼崎市議選で校友4氏当選　尼崎市議会議員選挙は6月27日投開票され、立候補した8校友のうち、西尾秀文（三）＝日新、60学二経＝、小迫勇（六）＝共産、35学二史＝、竹内綱敏（四）＝日新、59院修会＝の4氏が当選した。安田氏は当選5回目、西尾、小迫、竹内の3氏はいずれも新人。

関西大学・教育後援会・千寿会ご下命店
学章型薯蕷（上用）謹製
和洋御菓子司
株式会社 昌月堂
〒556 大阪市浪速区難波中3－13－28
電話（06）641－1666（代）
FAX（06）647－6478
夜間専用FAX（06）634－6565
近鉄百貨店上本町店・大丸大阪心斎橋店・大阪梅田店・神戸店・高島屋大阪店・阪急百貨店
大阪梅田店・千里店　ブライダルサロン
大阪府内・神戸市内、有名ホテル・結婚式場
代表取締役　山本俊雄（千寿会会員）
専務取締役　山本雅巳（S53学1法卒）

＊ウーロン茶の最高級品！中国直輸入
特に肥満体質の方に最適
●無農薬・カルシウム465mg/100gが多く、カフェインは微量（0.007）！冷やして飲んでも最高です。
減量　やせたい方に　アルカリ飲料　美容健康茶
●ティーバッグ20袋入　●ティーバッグ50袋入　●特選お徳用袋130g入　●特選マイルド500g入　●特選マイルド300g入
1,500円　2,000円　3,000円　3,500円
ウエイトコントロール　味はまろやかマイルド
楊貴妃　ヨーキヒ　中国皇茶
●お求めは全国デパート・薬局・薬店・茶舗・スーパー・酒販店でどうぞ
お問い合わせ……サンプル差し上げます。
中国直輸入総発売元　株式会社タクフ　試供品請求券K
大阪市北区芝田2-6-18 商工中金ビル ☎(06)373-2101(代)

弁護士 網本浩幸　アイマン総合法律事務所
〒541 大阪市中央区備後町二丁目
電話 ○六（201）○五○○
FAX ○六（227）○○九八

弁護士 一軸浩幸　一軸・山根・浦田法律事務所
大阪市北区西天満五九ノ五 谷山ビル五階

弁護士 祝前俊宏（いわいさき としひろ）
〒530 大阪市北区西天満四ノ四 第三大阪弁護士ビル二〇四号室
電話 ○六（365）五○三九
FAX ○六（365）五○五九

宇津呂法律事務所
弁護士 宇津呂雄章
弁理士 今西康訓
大阪市中央区南本町四－一－一〇 本町和ビル十三階（〒五四一）
電話 ○六（245）○○六七
FAX ○六（253）○○六○

弁護士 植垣幸雄
〒541 大阪市中央区博労町二丁目十一 中博ビル五階
電話 ○六（261）五三七一（代）
FAX ○六（261）五三七一

上原綜合法律事務所
弁護士 上原洋允
大阪市北区西天満六ノ七ノ四 大阪弁護士ビル四〇五号室
電話 ○六（364）○三三一（代）
FAX ○六（364）○三三六

弁護士 小西清茂　小西・須知法律事務所
大阪市北区西天満一ノ一〇ノ一 秋田ビル一階一六号室
電話 ○六（362）七七一五（代）
FAX ○六（362）七七○二七

弁護士 小寺一矢　小寺一矢法律事務所
大阪市北区西天満四ノ四ノ一八 梅ケ枝中央ビル
電話 ○六（365）一四八○（代）
FAX ○六（365）一七六八

弁護士 木村吉治
大阪市北区西天満二ノ一〇ノ二 幸田ビル九〇四号
電話 ○六（365）七六七六（代）
FAX ○六（365）七六七九

弁護士 児玉憲夫　児玉法律事務所
大阪市北区西天満六ノ一ノ二 千代田ビル別館四階
電話 ○六（364）五六六八（代）
FAX ○六（364）四三六九

弁護士 村林隆一
弁護士 今中利昭　関西法律特許事務所
大阪市北区曽根崎二ノ一ノ十二 国道ビル五階
電話 ○六（362）六五三六（代）

弁護士 加藤安宏　青木・加藤法律事務所
大阪市北区西天満一ノ一〇ノ二 秋田ビル二階一〇一号室
電話 ○六（364）○六二一（代）
FAX ○六（364）二一三七八

弁護士 加藤正次
大阪市中央区心斎橋筋一ノ一六 高麗橋公園ビル四階
電話 ○六（252）四五六七（代）
FAX ○六（252）四五一一三

弁護士 片山久江
大阪市北区西天満三ノ三ノ七 L・M・中之島公園ビル四〇六
電話 ○六（365）六六三八（代）
FAX ○六（365）六六三九

弁護士 岡田尚明
大阪市北区西天満二ノ八ノ一 大江ビル四階四〇八号室
電話 ○六（365）五三三八
FAX ○六（365）五三四一

弁護士 大江篤彌
大阪市北区西天満六ノ七ノ四 大阪弁護士ビル八〇七号室
電話 ○六（364）七七六八

内田法律事務所 特許事務所
弁護士 弁理士 内田修
大阪市北区梅田二ノ五ノ三 大阪駅前第二ビル十二階
電話 ○六（346）五六五一（代）
FAX ○六（347）○八六八

弁護士 薄木昌信　薄木法律事務所
大阪市北区西天満四ノ七ノ一 北ビル一号館四〇七号
電話 ○六（365）五五二四（代）
自宅 吹田市千里山西二丁目一番一〇三号 千里山ロイヤルE七〇三号
電話 ○六（384）七七五四

弁護士 有志　謹んお見舞申し上げます

弁護士 小林俊明
〒530 大阪市北区西天満六ノ六ノ一 北ビル二号館三〇一号室
電話 ○六（363）○七一五
自宅 宝塚市中山五月台〒665 電話（〇七二）88三〇〇八

弁護士 小林則夫
大阪市北区西天満四ノ六ノ一九 北ビル二号館二〇一号室
電話 ○六（364）四六〇六一（代）
FAX ○六（364）七一四四

弁護士 小松英宣
大阪市中央区北浜一ノ一ノ三〇 横井北浜ビル八階
電話 ○六（229）○二五（代）
FAX ○六（229）○二二六

小松正次郎法律特許事務所
弁護士 弁理士 小松陽一郎
〒530 大阪市北区西天満六ノ三ノ一 大阪司法ビル三〇一号室
電話 ○六（363）五二六（代）
FAX ○六（363）三七五六

坂恵法律事務所
弁護士 坂恵昌弘
大阪市北区天神西町一ノ六 大和ビル二階館五階
電話 ○六（363）○六一二九

弁護士 笹川俊彦
大阪市中央区伏見町二ノ三ノ七 Jビル六階
電話 ○六（228）○○八六（代）
FAX ○六（228）○二五八

中尾フィルター工業株式会社
取締役社長　中尾善宣
大阪市北区芝田一ノ四ノ八（北阪急ビル七階）
電話 大阪（〇六）三七二一－二〇四三番（代表）
西宮市北昭和町一四－二一
電話 西宮（〇七九八）六五－三五〇三番

HAKUSUI CHEMICAL INDUSTRIES, LTD.
“21世紀にチャレンジする”
白水化学工業株式会社
代表取締役　泉祐彰
本社　大阪市北区豊崎3－9－7いずみビル
〒531 電話（06）373－0231（代）
事業所　東京支店・名古屋営業所・研究所・堺工場
営業品目　亜鉛華　亜鉛末　バリウム塩類　ホワイトカーボン　ミクロパックス（窯業用乳濁剤）　酸化チタン　超微粉末製品　ファインケミカル製品　その他工業薬品
白水グループ
ヘンケル白水株式会社　白水商事株式会社
恒誼化工股份有限公司　九州白水株式会社
株式会社　FCラボ　中部粉体工業株式会社
白水興産株式会社　日本シリカ工業株式会社

Graph Media
「知」の通った情報体〝グラフメディア〟
いまはじまる印刷新世紀〝グラフメディア〟
東洋紙業株式会社
大阪本社：大阪市浪速区芦原1丁目 ☎(06) 567-2111(大代表)〒556
東京本社：東京都品川区南品川16丁目 ☎(03)3450-2111(大代表)〒140
営業品目：商業印刷 出版印刷 包材 ビジネスフォーム 磁気・ICカード エレクトロニクス関連部品 特殊印刷 企画・デザイン 映像メディア企画制作

MARU NAKA
安全な社会について、考えたことがありますか？
普段、何気なく生活している街。でも、その安全は誰かの努力によって守られています。私たちマルナカの使命は、万が一の災害から大切な人命や財産を守ること。目立たないほど、役にたっている。そんな自負を持って、安全社会の未来をいつも考えています。
代表取締役社長　田合邦臣（昭37学1商）
営業品目●防災設備設計・施工・保守点検 ●消火器・消防用品・安全保護具 ●損害保険HPR-J（高度防災特約付火災保険） ●厨房・ダクト・消火・トマホークジェット ●ルームコントロールシステム
株式会社マルナカ
本社 〒530 大阪市北区中崎西4丁目2番27号 TEL.06(371)7775(代) FAX.06(372)1859
東京・札幌・神戸・名古屋

ご家族もどうぞ 総会に趣向凝らす

京都支部

京都支部（坂上守男支部長＝25経卒、京都新聞社社長）の平成五年度総会が、新緑鮮やかな六月五日午後、京都タワーホテルで開催された。

今回の特徴は、校友だけでなく家族同伴（特に奥様やご主人）でお気軽にどうぞ…の企画がされたことがあげられる。そのためにもと、某有名ランジェリーメーカーの商品を考えられないような安価での直売コーナーや、校友持ち寄りの単品の千円均一ご奉仕コーナーなどが特設され、大好評を博した。同伴者は出席者百五十人のうち三十～三十五人で校友のご夫人やお嬢さん達がほとんど。最初は顔見知りも少なく戸惑い勝ちだったが、そこは女性同志、暫くすると年齢に関係なく旧知の友と語り合うような和やかな雰囲気になり、この初の試みは大成功、来年はもっと趣向を凝らせてと、早くも幹事たちの気持は一足先に。

総会に先立つ企画では、この他に元阪急ブレーブス監督・現オリックスブルーウエーブ取締役の上田利治さん（昭34法卒）が「わたしの野球人生」と題して記念講演を行い、同氏が監督時代個性の強いプロ選手にいかにやる気を起こさせ、優勝にまで導くかの難しさを、ユーモアを交えて実社会にてらした人生観を語り参加者を魅了した。総会は、支部長挨拶の後、事業・会計報告等が承認され無事終了。続く懇親会では来賓として植垣幸雄校友会長のご挨拶、辻見重行新校友会事務局長、また近隣支部から滋賀・神戸各役員が紹介された。

一方、同懇親会のイベントとして校友の肝煎りによる五〇キロもの大マグロの解体ショーと試食会があり、校友始め同伴参加のご夫人達に大持てだったことも付記したい。

なお、同支部は六月八日、建都二二〇〇年を記念して京都新聞社など提唱の「いのちの森」植樹基金に十万円を寄託した。（竹内　記）

京都支部総会で講演する上田利治氏

北から南から

一喜一憂の豪華福引き

守口支部総会

守口支部の総会は六月十八日、守口プリンスホテルに六十人が参加し、今年も盛大に開催された。

菊池支部長、校友の喜多守口市長、澤井守口市議会議長のあいさつの後、来賓を代表して校友会本部から駆けつけた徳山副会長が祝辞を述べられた。その後、支部活動の功労者として丹波昭夫・湯浅善二両氏が表彰され、会務報告の後、第2部の懇親会に移った。

懇親会は、最長老の大川原与一氏の乾杯の音頭で宴が始まり、後は料理に舌鼓を打ちながら、あちこちのテーブルで話に花が咲き、和やかな雰囲気のうちにあっという間に時がたった。

最後は、恒例の福引き抽選で、有志から寄せられた高級ブランデーや腕時計、婦人コートのほか、可愛い鉢花も多数用意され、空くじなしで司会者から読み上げられる番号にみんな一喜一憂していた。

例年より参加者が二十人以上も少なかったにもかかわらず、大いに盛り上がった総会だった。（山本　記）

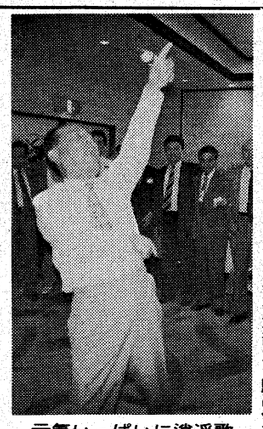
元気いっぱいに逍遥歌

クラブ活動いま・昔

顧問教授の目　(31)

サッカー部

武智　英裕

本学蹴球部の胎動が始まったのは大正十年（一九二一年）。大学に昇格する前年の専門学校時代である。まだ福島に学舎があった頃、今は亡き梶浦太郎（大一四・商）、谷田薫雄（大一五・商）、三宅二郎（大一五・商）、久保尚行（大一五・商）、有井豊（大二五・商）等が誰言うとなく集ってボールを蹴っていた。学舎が千里山に移転した翌大正一一年に、故西島系三郎（大一四・商）、故角田好太郎（大一五・法）が中心となり、当時の商学部教授水谷撥一先生に部長就任を懇請して産声をあげ、ここに大学公認のものとなった。今を去る七十二年前のことである。

大正一三年、関学、神戸高商とともに現在の関西学生リーグの前身である「関西専門学校ア式蹴球連盟」を発足させ、その礎を築いた。翌大正一四年、日本で初めての学生単独チームによる海外遠征（上海）を実現。続く昭和三年の支那遠征、昭和七年のジャワ遠征と、大正から昭和初期にかけての国際交流・親善に、当時の先輩・関係者のスケールの大きさと実力が窺える。

太平洋戦争の勃発はスポーツ活動を制限し、学生リーグを中止に至らしめたが、こうした草創の歴史とともに血と汗による激動の時代を乗り越えて戦後の黄金時代を生み、輝かしい栄光と努力の道のりは不動の伝統を築きあげていった。

本学蹴球部の精神的支柱である「倒れて而して後尚止まず……」は、幾たびかの苦難・低迷の時期にあっても脈々として生き続け、創部以来、関西学生リーグ優勝九回、準優勝一四回を数え、その間昭和二八年、昭和三〇年、そして昭和四二年と三たび全国制覇を成し遂げた。個人においても多くの名選手を輩出している。日本代表選手として活躍した先輩は紙面の都合で名前を省略するが、私の聞き知る限りでも十数名に及ぶ。その中にあってメルボルンオリンピック代表の古川好男氏（昭三二・法）、メキシコオリンピック代表の湯口栄造氏（昭四三・経）はその名を全国に轟かせた代表である。

生きづく伝統の根

ひたむきに闘魂燃える

こうした歴史と輝かしい戦績を積み重ねるなか、長い道のりには苦難の時期もあった。昭和四三年の九度目の関西学生リーグ優勝を最後に下降を余儀なくされ、遂に昭和五〇年、創部以来初の二部リーグへ降格し、その後数年間、我慢の低迷期を耐えた。

私が部長をお引け受けしたのは折りしもこの時期の昭和四六年。学園紛争のあおりを受け、部員数も減り、練習場所もままならぬ大変な時期であった。川本武之監督（現文学部教授）の孤軍奮闘の姿が痛ましい程であったが、伝統の根は生きづいており、昭和五八年悲願の一部復帰を果たし、その後しばらくは関西リーグの一部と二部を往復するが、充電の炎は創部七〇周年目の平成三年、歓喜の一部復活を成し遂げた。翌平成四年関西学生選手権準優勝、同年総理大臣杯全日本大学サッカートーナメント三位と年浅くして徐々に力をつけ、本年六月、関西学生選手権初優勝を果した。

目下は将来への足元を固めるべく、川端秀和監督をはじめ、川本武之、松本芳朗、肥塚隆裕、太田耕司各コーチ陣の地道な指導の下、六〇余名の努力と栄光の歩みに対し、改めて「歴史の重み」を新たにいたすとともに、初代部長故水谷撥一先生、そして故山口辰雄先生、酒井文雄先生の部長としての並々ならぬご熱意とそのご功績に改めて敬意を表するものである。

サッカーは、総てにおいて「質の高いチームワーク」が要求される。それは単に技術面においてばかりではなく、体力的にも、精神的にも、そして何よりも人間性においてもである。現役をあずかる一人として、当世の学生気質のなかにあって、勉学とサッカーの敢えて二兎を追う覚悟のもとに連日の厳しい練習に「ひたむきに」打ち込み、あっという間に卒業していった部員たちのことを思うにつけ、志を共にする現役諸君が、この歴史と伝統に生きづく本学サッカー部員としての誇りと責任を持って、日頃の練習や学生生活のなかで、真実、「赤のユニフォーム」を着るにふさわしい選手として、どのように「自己」を培っていくか、じっくりと見守っていきたい。

部員が懸命になっている時、輝いている時、打ちひしがれている時：その折々の姿・顔を見逃してはいけない。それが見えなかったり、見逃してしまうようでは、私の役目はないと考えている。（文学部教授）

関西学生サッカー選手権で初優勝した関大チーム

榎原支部長5選 幹事長に初山氏

豊中支部総会

校友会豊中支部（榎原武雄支部長）の平成五年度総会は六月四日午後六時から、阪急豊中駅前ホテルアイボリーで開催され、本部から植垣会長、辻見局長、大阪三区選出の原田、近江、中野の各校友国会議員、近隣から吹田、茨木、高槻、箕面の各友好支部代表の参席を得て、総勢一三〇人が年次総会を盛り上げた。

総会では、榎原支部長が校友四〇〇〇人を擁し、創立五〇周年をあと五年後に迎える支部発展に一段のご支援を賜りたい旨の挨拶に続き、来賓を代表して植垣校友会長から母校、本部の近況報告などがあり、総会議事に入った。

本年は、任期満了による役員の改選期（任期二年）に当るが、榎原支部長の五選を含め、副支部長、会計監査の留任が決まり、幹事長は新らたに初山彰一氏（25学経）を選任した。

懇親会は引続いて隣室で開かれ、毎年趣向を凝らしたイベントも、今回は人気タレント旭堂南北師匠の司会で、尺八、津軽三味線、琴の雅びやかな合同演奏で、学歌、逍遥歌をはじめ、青春回顧のユニークな曲目を合唱し、満場を魅了した。

総会で選任された支部役員は次の各氏。

支部長＝榎原武雄（18大法）▽副支部長＝安永禎男（25学経）、寺浦英太郎（26学法）、永見英次（29学法）▽幹事長＝初山彰一（25学経）▽会計監査＝米山正次（25専商）、富田治子（26学国）

（大前　記）

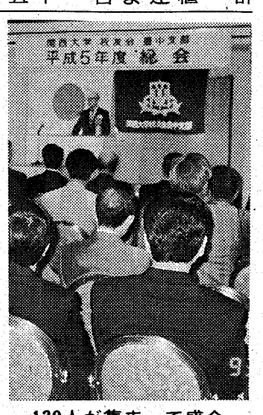

130人が集まって盛会だった豊中支部総会

40人余が出席

八尾支部総会

八尾支部は六月六日午前十一時半からオクムラビル2F菊花殿で五年度総会を開催した。校友会本部の賀田組織部長、辻見事務局長はじめ、近隣支好支部の東大阪、柏原、藤井寺、松原の各支部長らを来賓に迎え、校友四十人余が集まった。

学歌斉唱で開会。まず奥村支部長が挨拶、来賓の紹介の後、総会議事に入り、各議案を全員一致で承認し、無事議事を終了した。

ついで第二部の懇親会に移り、東大阪支部の鎌田幹事長の発声で乾杯。テイチクレコード専属・川口哲也歌謡ショーで宴会を盛り上げた。続いて水野名誉支部長の乗人離任が決まり、幹事長は新らたに初山彰一氏（25学経）を選任した。

懇親会は引続いて隣室で開かれ、毎年趣向を凝らしたイベントも、今回は人気タレント旭堂南北師匠の司会で、尺八、津軽三味線、琴の雅びやかな合同演奏で、学歌、逍遥歌をはじめ、青春回顧のユニークな曲目を合唱し、満場

あいさつする奥村支部長

関大二八会総会

昭和二十八年三月卒業して早や四十年、嬉々として笑顔で集って来た「同期の桜」三十人――。平成五年六月二十二日、天王寺都ホテル本館で経商二部の第三回関大二八会総会が開催された。

中村嘉吉氏が司会者となって進行、斉藤淳氏の指揮による学歌斉唱に始まり、本日までの経過報告が行われ、世話人代表として佐藤幸平氏が選出され、同氏より「友情が二十一世紀のキーワード」を強調した挨拶があった。

引き続き懇親会に移り遠路東京より出席された西貞三郎氏の乾杯の音頭で開宴。自己紹介のあとしばしの歓談、卒業して満四十年、還暦も過ぎ未だ現役で頑張っている者、リタイヤして悠々自適、人生をエンジョイしている者等、大いに盛り上がり、今後年一回の「友情」を温めあうことを誓った。

同期から母宗の常務理事の高畑敬一氏、評議員の山本守昭、小坂道一、西貞三郎、得平文雄の諸氏、その他校友会役員として多数頑張っていることは誠に心強く感じられた。最後に逍遥歌を大合唱のあと、次の再会を互いに約束して散会した。（佐藤　記）

全役員を再任

東成支部総会

校友会東成支部平成五年度総会は、六月十九日午後六時から森の宮「ハローイン」で開催された。復活四回目の中弛みと、昼からの激しい雨脚のため参加者は例年より若干少なく四十人。星野幹事長の司会で開会。山本生野支部長のリーダーで学歌斉唱、白江支部長の挨拶のあと議事に入り、会務・会計報告に続いての役員改選は全員の再任を満場一致で決定し議事完了。

来賓の賀田校友会組織部長より植垣校友会会長祝辞の披露に始った第二部は、清水東成警察署副署長（校友）の祝辞、前田正前衆議院議員の解散ホヤホヤ（前夜）の国会報告のあと、河合東大阪支部長の乾杯で懇親会に。

支部校友徳永自民党府議員団幹事長の府政報告スピーチを混じえながら、ほど良くアルコールの回ったところでビンゴゲームのスタート。五十九年卒、尾山幹事の若々しい司会ぶりと、ユーモラスな当選者の一言スピーチに宴は最高潮。当った、当らぬと一喜一憂しながら、あちこちに談笑の花が咲き、あっと言う間に予定の時間になった。

肩を組み逍遥歌の熱唱までは良かったが、歌詞の読み方、歌詞の番号が違う違わないと議論が沸騰、正解は藤本校友会事務局次長の手元資料でひとまず解決。中川東成警察署防犯課長（校友）の万歳三唱で楽しかった宴を締めくくり再会を約して閉会した。（星野　記）

役員全員の再任を決めた東成支部総会

此花支部復活へ

8月に総会

準備世話人が一丸

校友会此花支部（原田孝太郎支部長）では、昨年十月来支部活性化に向けて準備世話人会を設置して、支部総会への取り組みを検討していたが、このたび第二回準備世話人会を開き、いよいよ支部総会の骨子が固まり昭和五十八年以来、十年振りの復活に踏切り一〇〇人の動員を目標に、世話人が一丸となって夏休み返上で活動を展開することになった。

第二回準備世話人会は、六月二十九日夕刻から此花会館に坂本組織副部長、藤本事務局次長の参席を得て、十四人が出席。①支部総会は八月二十七日（金）午後六時から此花会館で開催②会則原案、役員構成など必要な手順については、次回第三回準備世話人会で最終的に成案を作る、などを取り決めた。今後の日程を組み、七、八月の暑中休暇返上で、世話人が手分けして通知状発送、動員対策などと取り組むことになった。

支部への問い合わせは、此花区西九条四―三―三四、原田セメント化工㈱内　奥田宗治あて。電話〇六―四六五―二二二。（奥田　記）

準備世話人会の皆さん

在住校友にアンケート

淀川支部準備委員会

支部新設に向けて奮闘中の淀川支部設立準備委員会では、五月二十六日の第三回委員会の決定に基づき、実行委員会を中心に具体的作業に取り組んでいる。

現在、淀川区の在住校友は一、三三三人を数え、委員会では在住校友を対象に、①支部参加に関するアンケートを発送する②当面必要となる通信費への協力も同時に依頼する――以上二点を柱にした案内状の一斉発送に着手した。

目下の日程では、七月中旬に発送完了、七月末に回答締切、八月上旬に準備委員会、九月末に設立総会のスケジュールを立てている。（後藤　記）

にぎわった柏原支部総会

柏原支部が組織強化へ

取り組み進める

柏原支部の平成五年度総会は、六月二十七日午後五時から天王寺都ホテルで開催された。本部から賀田組織部長、藤本事務局次長、近隣から東大阪支部鎌田副幹事長、八尾支部横山副支部長、藤井寺支部梶谷支部長、浅野幹事長、松原支部姜口副支部長、また、関学同窓会柏原支部小林副支部長の皆さんを来賓に迎え、会員二十六人が参加した。

第一部総会では、平成四年度の事業報告、会計・監査報告を承認。平成五年度の事業案、予算案を、全員の拍手で提案どおり可決した。近隣支部との連携を強めつつ、改訂支部名簿の早期発行、会報「鳳翼」の充実、支部活動に関するアンケートの分析等、支部内部の組織強化を目指しての取り組みをすすめることになった。

第二部懇親会は学歌斉唱で開始。浅田支部長の挨拶に続いて、賀田組織部長をはじめ各来賓から、熱い連帯と励ましの挨拶をいただいた。十回を数える河内四支部ソフトボール大会も、今年は東大阪支部も加わって、五支部対抗による第十回記念大会として九月五日に八尾支部ホストでの実施が報告された。

出席者全員のスピーチや福引き、カラオケなど和気あいあいの歓談に時の経つのも忘れ、逍遥歌の大合唱でお開きとなった。（浅田　記）

ひきたて　うちたて　ゆでたて
おそばの美味しい
家族亭へお立ち寄り下さい。
そば　うどん　家族亭
本社　電話06-372-7475
東京支店　電話03-564-0261

四季を通じて楽しめる　7/17～9/26 松本博も開催
白馬五竜とおみ
Pension ぽちぽち
長野県北安曇郡白馬村神城山ノ神22200-36
●JR大糸線「神城駅」下車徒歩10分
＝お気軽にお電話下さい＝
（校友の方は特にサービス致します）
■ご予約・お問い合せは
白馬☎0261-75-3255
大阪☎06-458-1939

雄大な海岸美　緑豊かな山々
山陰の旅情＼香住海岸
新鮮な海・山の幸を料理！　懇親旅行、ゼミ旅行などお気軽にご利用下さい（海水浴の予約受付中/早目にどうぞ）
◆豊富な海の幸 荒磯料理
◆高級和牛のふるさと 但馬牛料理
◆冬の味覚 かに料理（11月初～3月下旬）
その他ご予算に応じて料理致します。
山陰海岸国立公園（運輸省国際観光民宿）
海辺の宿 はまかぜ荘
香住生まれのOBが経営しております
ご予約・お問い合わせはお気軽にどうぞ
TEL 07963-6-0773（香住駅から車で4分）
〒669-65 兵庫県城崎郡香住町下浜

総勢18人が吉野の里で

狭山ゴルフコンペ

関大狭山親睦ゴルフ会は、梅雨入り宣言のどんより曇った六月四日、桜の名所吉野の里、雄大なコースのグランデージGCで第七回コンペを開いた。岡田支部長、大嶋、三坂、楠各副支部長に二人を加えた総勢十八人は、難コースに苦労しながらも楽しい一日を過ごした。

上位入賞者は次の各氏。

優勝＝大嶋正雄（35法）▽準優勝＝上辻五郎（42商）▽三位＝東武紀（39文）▽四位＝野理韶二（39経）▽五位＝倉橋雅夫（40経）（池田　記）

下垣邦彦法律事務所　弁護士 下垣邦彦　大阪市中央区南本町一ノ二ノ九　サンコービル六階　電話 〇六(264)七五〇〇　FAX 〇六(264)三五〇〇(代)
阪神法律事務所　弁護士 鈴江勝　弁護士 桑森ひとみ　大阪市北区西天満四ノ七ノ一　号館四〇一九二七　電話 〇六(364)六五六三　FAX 〇六(364)六五六三
太陽法律事務所　弁護士 鈴木清子　〒530 大阪市北区西天満二ノ四ノ五　西天満ワークビル三〇一号　電話 〇六(364)六九五三　FAX 〇六(364)六九五四
弁護士 辻口信良　一九七一年卒　弁護士 森谷昌久　一九七一年卒　530 大阪市北区西天満八ノ五　北ビル本館四階　電話 〇六(361)〇六五五(代)　FAX 〇六(361)〇六五六
第一法律事務所　弁護士 鷹取重信　弁護士 家近正直　大阪市中央区北浜二ノ二ノ二　三井信託ビル六階　電話 〇六(227)一九五一(代)　FAX 〇六(227)一九五〇
田中義信法律事務所　弁護士 田中義信　530 大阪市北区西天満四ノ一ノ二　山貴中之島ビル三階　電話 〇六(316)〇三三四八　FAX 〇六(316)〇三三四
弁護士 西村日吉麿　弁護士 前川清成　大阪市北区中之島三ノ二ノ四　朝日ビル六階六〇八号室　電話 〇六(202)七五〇六　FAX 〇六(202)四五八一
長谷川法律事務所　弁護士 長山淳一　弁護士 長山亨　大阪市北区西天満二ノ十一ノ八　アメリカンビル二階二〇二号室　電話 〇六(362)八四一(代)　FAX 〇六(363)一九〇九
ながやま法律事務所　弁護士 中西清一　大阪市北区西天満六ノ七ノ四　大阪弁護士ビル八階　電話 〇六(364)五一一二(代)　FAX 〇六(364)五一一一五
中谷・前田総合法律事務所　弁護士 中谷茂　弁護士 前田基博　〒760 大阪市北区西天満四ノ四ノ一八　〒五三〇 梅ヶ枝中央ビル八階　電話 〇六(364)六五七八(代)　FAX 〇六(364)六五七六
徳田法律事務所　弁護士 徳田恒光　〒760 高松市番町四丁目六ノ七　電話 〇八七八(33)六六四七　FAX 〇八七八(61)四四七八
天満共同法律事務所　弁護士 力野博之　弁護士 辻内隆司　大阪市北区西天満二ノ三ノ六　大阪法曹ビル二〇四号　電話 〇六(364)三六一一～三　FAX 〇六(364)八五二〇

櫻井おめでとう　弁護士有志

弁護士 竹内敦男　大阪市北区西天満一ノ九ノ一三　パークビル中之島七〇三号　電話 〇六(312)三三〇〇(代)　FAX 〇六(312)三三〇六
竹内・井上法律事務所　弁護士 竹内知行　弁護士 井上克己　大阪市北区西天満一ノ一〇ノ九　電話 〇六(361)六三八五　FAX 〇六(361)六八八一　弁護士 住田金夫　〇六(364)九一九〇
棚野藤原法律事務所　弁護士 藤原誠　大阪市中央区備後町三ノ二ノ八　長谷ビル四階四〇一号室　電話 〇六(261)三一二四(代)　弁護士 棚野誠幸
谷口茂高法律事務所　弁護士 谷口茂高　大阪市北区西天満六ノ七ノ四　大阪弁護士ビル五階五一一号　電話 〇六(361)三三六五(代)　FAX 〇六(361)三三六四〇
辻野和一法律事務所　弁護士 辻野和一　〒530 大阪市北区西天満二ノ四ノ四　イワイビル四階四〇一号室　電話 〇六(316)〇三五一　FAX 〇六(316)〇七〇二
鶴田法律事務所　弁護士 鶴田啓三　大阪市北区西天満二ノ一一ノ四　第二大阪弁護士ビル五階　電話 〇六(365)〇六一二(代)
藤村法律事務所　弁護士 藤村睦美　大阪市中央区本町二ノ二ノ七　本町ビル五階　電話 〇六(262)〇〇八八～九
町法律事務所　弁護士 町彰義　大阪市北区西天満六ノ一ノ二　千代田ビル別館四階　電話 〇六(364)九三三六(代)　FAX 〇六(364)八九〇七
弓場晴男法律事務所　弁護士 弓場晴男　大阪市北区西天満一ノ一〇ノ八　西天満第一松屋ビル四階四〇七号室　電話 〇六(364)六〇一二　FAX 〇六(364)六〇一四
村辻法律事務所　弁護士 村辻義信　大阪市北区西天満二ノ一〇ノ二　幸田ビル八階　電話 〇六(313)三三六一(代)　FAX 〇六(313)三三六五
弁護士 和田栄重　大阪市北区西天満二ノ三ノ一五　千都ビル二階　電話 〇六(365)〇六五一三　FAX 〇六(365)〇三二二
弁護士 渡辺敏泰　大阪市北区西天満四ノ七ノ一　北ビル一号館四〇二号室　電話 〇六(362)〇六八一九　FAX 〇六(362)〇五六三

その人生の大半を関西大学の発展に賭けた
一人の男の夢と足跡をたどる
「私学に生きる」
――久井忠雄と関西大学――

残部僅少
編集・発行
「21世紀の大学を考える会」
定価　2,000円
■お申し込みは
送付先明記の上、
郵便振替で、ご購入冊数分の
代金をお送り下さい。
（送料は当会で負担します）
■振込口座
大阪　3－305960
〒565 吹田市千里山東3-10-1　関西大学生活協同組合内
「21世紀の大学を考える会」担当・荒谷
TEL (06) 388-5101

Mark, the MARK II
名前以外は、すべて新しい。新マークII
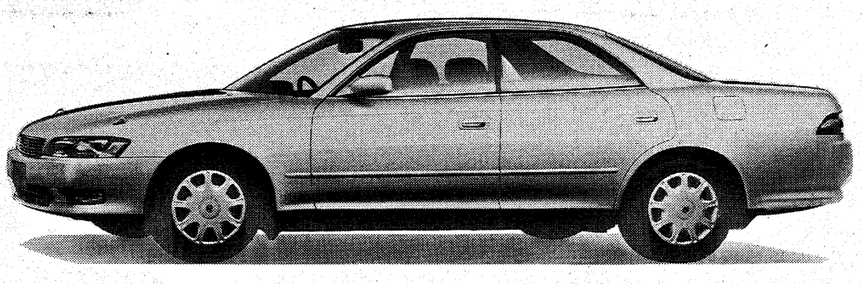
マークII 2.0 グランデ〔E-GX90-ATMQK〕
セルシオ・ソアラ・マークII・エクシヴ・コロナ・コルサ
サイノス・ハイラックスサーフ・ハイエース・カルディナ
神戸トヨペット
TOYOTA
本社●神戸市兵庫区水木通2丁目1-1　☎078－576－5001(代)

●てっちり　●ハリハリ鍋　●くえ料理
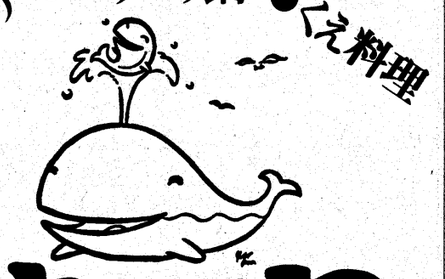
徳家
大阪市中央区千日前1丁目7-11　上方ビル2F
TEL.(06) 211-4448

◇＝上＝◇

暮らしやすさNo.1の大学の街ボールダーの魅力

人口8万5千人 平均年齢27歳 刺激ある街

経済学部教授
前期在外調査研究員
守谷　基明

四、〇〇〇㍍級のロッキー山脈の見えるフラットアイアン麓、標高一、六〇〇㍍の高地にあるコロラド大学ボールダー校キャンパス裏の一角に家内と住みついて一カ月が経過しました。そして受入れ世話人の経済学部のシャオ教授、行動科学研究所「環境と行動」プログラム・ディレクターのハウ教授などのご配慮で半ば調査研究を、残りは快適な生活を送っております。

コロラド大学は、他にデンバー、マインズ、コロラドスプリングスに分校がありますが、ここが規模、知名度そして生活快適度で抜きん出ているようです。因みに学生数二五、〇〇〇人、日本からの語学研修は年六〇〇人を数え、アウトドアスポーツと暮らしやすさ全米一という魅力もあってキャンパス生活人気ランキングでは常に最上位、現在、心理学、生物化学、天文学、国際関係などがハイレベルとのことです。大学教授の定住率も極めて高く、私のような訪問研究者も激増とか。私は一九年ぶり二度目の訪問ですが、大学クラブ短期宿泊の前回と異なりアパート探しが大変でした。ワンルームに落ち着いたのはボールダー到着五日後。でも家賃は家具付電気・ガス代込みで月三九五㌦で ショッピングには徒歩可能な距離です。

ボールダー市は、州都デンバー（人口五〇〇、〇〇〇人）から三〇マイル、車で三〇分、人口八五、〇〇〇人、平均年齢二七歳の刺激ある、しかも行動的な街です。ダウンタウンにあるパール・ストリート・モールはヨーロピアン風。ファッションブティック、アートショップ、古書店に、オープンテラスのカフェがぎっしり並び、週末ともなれば屋外パフォーマンス劇場へと早変わりする学園祭ムードの街でもあります。また、IBM、ソニーなどの知識集約型のクリーン産業が多く、近くのクアーズ、ボールダー、バッファローなど米国一の生産量を誇るビール工場群が並んでおり、その恩恵でパブでは樽から生ビールをおいしく安く飲めるという寸法です。参考までにクアーズ缶ビール税込みで二ダース六・三㌦（一缶六〇円未満。フランスやドイツの銘柄ワイン、日本のビール、灘の酒はリッカーマートで日本の半値で買え、黒松白鹿は最寄りのゴールデンで生産。米は新品種・国宝ローズは6分の1の価格。そのお陰で「すし三昧」「すし虎」はニューヨークより安く美味。さらにコロラド牛の産地のせいで牛肉は同品質のもので3分の1の価格。コカコーラ一缶二〇円。ドライクリーニング一点どれでも一・四㌦、ヘアーカット税込み一〇㌦とサービス業も格安。

大学キャンパス裏は、キングス、セーフウェイ、フォーレイ、マーヴィンズ、JCペニー、ターゲット、ベスト、Kマートなどの大型安売りスーパーが熾烈な競争を続けており、消費者は超特価のものだけを大量に買込む習性が身についているようです。貴金属、家電製品、コードレス電話、衣服、食品等、すべて全米一の破格値、日本の2分の1から、ものによっては3分の1で買えるショッピング天国なのです。上はパーフェクトの一カラットダイアの八、五〇〇㌦、下はマルチャンラーメン一〇袋一㌦、これは驚きでした。家内もショッピングを随分、楽しんだようです。都合で帰国しますが、ボールダーの快適さ、暮らしやすさを口コミ大使として周辺に伝えてくれることでしょう。最近、デンパー始め近郊からのマイカーショッピングや定住希望が激増中とか。それでボールダー市も良質の環境を維持するため許容人口一〇万人とする一連の規制措置を構じたとのこと。

ユタ州アーチズナショナルパークで
（守谷教授と夫人）

小沼教授（右から3人目）の退職を記念して乾杯する
グリークラブOB会員ら

小沼教授退職記念パーティー盛大に

グリークラブOB会

関西大学グリークラブOB会第十九回総会・小沼教授退職記念パーティーが、梅雨の晴れ間の最高の天気の中、六月六日、関西大学一〇〇周年記念会館で、盛大に開催された。

総会は正午開会し、一九九二年度活動報告、会計報告、監査報告が、全員一致で承認され、一九九三年度の新三役選出、続いて活動方針報告、予算報告が発表された。

そして午後一時から家族・現役グリーも含めて、「小沼教授退職記念パーティー」が楽しく賑やかに開催。

名誉会員の杉本教授、そして本年度から新たに名誉会員になって頂いた横田先生も加えて、セレモニーから記念写真撮影をはさんで、パーティーへと大いに盛り上がった。

小沼名誉教授の人柄のお陰で、多数のOB会員とその家族が参加し、現役グリーも含めて総勢百六十人にふくれ上がった。

当日参加出来なかったOB会員からも多数メッセージを頂き、それぞれの感謝の気持ちが小沼名誉教授夫妻に十分に伝えられた。

現役グリー、千里エコー、そして全体合唱と大いに歌い、多数の参加者が二次会も含め、夕方まで美酒に酔いながら楽しく過ごし、昨年に続いて懐かしい母校での心暖まるパーティーとなった。

（栗本　記）

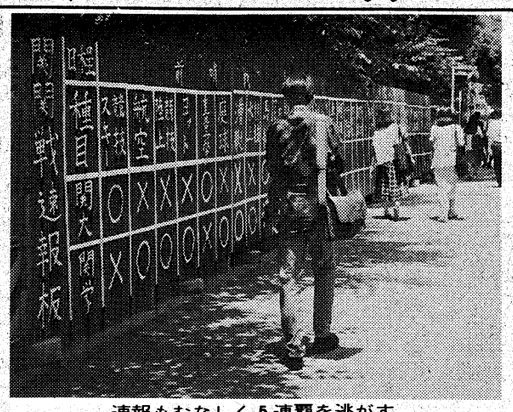

速報もむなしく5連覇を逃がす
（千里山キャンパスで）

残念！V5ならず 第16回総合関関戦

第十六回総合関関戦は関西学院大学上ケ原キャンパスを中心に六月二十四日から三日間、二十七種目にわたって伝統の両校にふさわしい見ごたえのある戦いを展開した。前哨戦も含め総合成績は関西大学の十四勝二十敗三分けとなり、平成元年から続いていた連勝はストップ、関大のV5はならなかった。通算成績は本学の十一勝五敗。

二十四日正午から関学中央講堂で開会式があり、上田理事長、植垣校友会長らが会場を埋めた両校学生たちを激励、本学の選手を代表して松井利道ハンドボール部主将が正々堂々の戦いを宣言した。

すでに前哨戦の十種目で三勝しか出来なかったのが影響し、サッカー、硬式野球、柔道などは面目を保ったものの有利と予想されていた拳法をはじめ、ラグビー、ホッケー、射撃など相ついで敗れた。

種目別の成績（△は引き分け）は別表の通り。

	競技名	関大	関学
前哨戦	スキー競技	○	●
	航空	●	○
	陸上競技	●	○
	ヨット	●	○
	庭球	●	○
	重量挙	○	●
	漕艇	●	○
	水上競技	●	○
	馬術	○	●
	アメリカンフットボール	●	○
第一日目	ソフトテニス	●	○
	サッカー	○	●
	剣道	○	●
	卓球	●	○
	軟式野球	●	○
	バレーボール	○	●
	レスリング	○	●
	相撲	○	●
第二日目	弓道	○	●
	硬式野球	○	●
	ホッケー	●	○
	バドミントン	△	△
	アーチェリー	△	△
	柔道	○	●
	ラグビー	●	○
	バスケットボール	●	○
	ゴルフ	●	○
	自動車	●	○
	アイススケート	●	○
	アイスホッケー	△	△
第三日目	ハンドボール	●	○
	器械体操	○	●
	射撃	●	○
	フェンシング	○	●
	ボクシング	●	○
	拳法	●	○
	空手道	○	●

アーチェリー部女子 4年ぶり一部昇格 個人女子も優勝

関西学生女子アーチェリー一、二部入れ替え戦は五月二日、大阪産業大学で行われ、関西大学は帝塚山大学を大差で降し平成元年以来四年ぶりの一部昇格をはたした。二部リーグでは四勝一敗で並んだ追手門学院大と決定戦の末、優勝したもの。

一部ではBブロックに属し同志社大、近畿大、京都大、立命館大、大阪産業大と戦う。また、五月二十三日、追手門学院大学で行われた関西学生女子個人戦で本学の土屋陽子さん（社会学部2年）が大会タイ記録の六四四点をあげて見事、初優勝した。

男子は二部優勝したものの神戸学院大との入れ替え戦に敗れ涙をのんだ。

日図協選定図書に「ぼくらは囚人だ」

植松文学部教授訳

オスカー・マリーア・グラーフ著・関西大学文学部教授植松健郎訳「ぼくらは囚人だ」が六月二日付で日本図書協会の選定図書に選ばれた。

一九〇五年から一九一九年までのドイツの激動期、第一次世界大戦・ドイツ革命・バイエルン革命とその崩壊までを記録した包括的ドキュメントである。ボヘミアン詩人の自叙伝でありながら、軍隊内部、革命政府の内情が窺え、当時に生きた人間の貴重な記録として、客観的資料価値が高い。

平成五年四月、関西大学出版部刊、定価七、〇〇〇円。

大阪大化論 その37

大阪の町人学者 間重富

名誉教授 有坂隆道

《上》

天文学

・福島区に羽間文庫

大阪市福島区海老江六丁目に府文化財に指定されている羽間（はざま）文庫がある。といっても、ご存じの方は少ないであろう。

十八世紀末の大坂こそ、日本における近代的な科学の成立した地なのだ、といえば、「はてな？」と思われることであろう。しかし、それを実証するのが、貴重な羽間文庫なのである。

大坂の町人で天文学者だった間重富（はざましげとみ・一七五六―一八一六）いらい幕末に至るまで、代々の膨大な観測記録や観測器具類が襲蔵されている。その保存・拡充に力を尽くされたのは、羽間平三郎氏（大正6年専大法卒、一九七二年没）であり、これを継がれたのが現御当主の平安氏（昭和27年学一政卒）であり、父子ともに校友であることは、まことに喜ばしい。ことに平安氏（凸版印刷株式会社相談役）は、現に本学法人評議員でもある。

羽間氏は大坂の旧家で、重富のとき「羽間」姓を「間」姓に改めたが、のち「羽間」姓に復したのである。重富は長堀富田橋北詰に住み、通称十一屋五郎兵衛といった豪商であった。その彼がどうして天文学に傾倒するようになったのかはわからない。

・古来から中国暦法

日本人は古来、天文学は苦手であった。暦も中国の暦法をそのまま使ってきたが、平安時代に唐の宣明暦を採用してからは八百年以上も改暦せず、二日以上の誤差を生じていたほどである。江戸時代の貞享二年（一六八五）に、渋川春海が苦心を重ねた貞享暦がやっと施行された。日本で作った最初の暦法であるが、中国の授時暦を日本に合うよう改良したものである。

八代将軍吉宗は、貞享暦の不備を知って、西洋天文学を取り入れた新暦法の採用を志した。しかしこれは容易に達成されず、吉宗没後の宝暦五年（一七五五）に施行された宝暦も、貞享暦に多少手を加えたものに過ぎなかった。このころには、民間でも天文暦学を研究する学者が増え、宝暦暦の不備を指摘する声も高まった。ついに幕府も改暦の必要性を痛感したが、幕府の天文方には最新の天文暦学に通じた人物はいなかった。

・大坂では麻田剛立

当時、大坂の天文学者として麻田剛立（あさだごうりゅう）の名が高かった。剛立は豊後（大分県）杵築藩主の侍医であったが、幼時から天文暦術を好んだ彼は、再三辞職を願い、ついに明和九年（一七七二）ごろ脱藩して大坂に出て、懐徳堂の中井竹山・履軒のもとに身を寄せた。その後、本町四丁目に居を定めて先事館と称し、医を業としながら天文暦学の研究に没頭した。ことに自ら測器の改良に努め、あくまで実測を重んじて、画期的な業績をあげ、実証的な天文学を開拓した。近代的天文学の祖ともいうべき人物である。

剛立の門下には、多くの俊才が現れたが、中でも優れた人材が、間重富と高橋至時（よしとき）であった。重富と至時は天明七年（一七八七）ごろほとんど同時に入門している。

・剛立門下の研究者

剛立五十四歳、重富三十二歳、至時二十四歳のころである。彼らは師弟というより、むしろ共同研究者として抜群の成果をあげていった。彼らの研究は、もはや一切の迷信を拒否した、純然たる科学的研究であった。

彼らは蘭書を読む語学力はなかった。彼らが知った西洋天文学は、漢訳書によるものであった。このころ、中国在住の宣教師ケーグラーらの編訳した『暦象考成後編』が伝来した。しかし「本邦一、二部」といわれた珍書で、民間では入手不能であった。重富はこの珍書を苦心してどこからか入手した。その内容は、従来より遥かに進歩した西洋天文学で、太陽・月の運動についても、古来の等速円運動説ではなく、ケプラーに始まる楕円軌道上の不等速運動を説いている。楕円の概念さえ難解であった時代に、剛立・重富・至時は互いに苦心を重ねてこれを理解した。時代の水準を抜く麻田一門の名声はいよいよ高まった。

・幕府に登用される

寛政七年（一七九五）幕府は、剛立を招いて改暦の任にあたらせようとしたが、老衰を理由に固辞したので、重富と至時が登用された。

間重富は、代々の豪商とはいえ、町人に過ぎない。高橋至時（作左衛門）は、武士とはいえ、京橋口定番同心という最末輩である。だから、これは封建制下まさに異例の登用であった。

至時は一躍天文方に昇進したが、重富は町人であったため、いわば天文方待遇であった。両人は江戸・京都で実測を重ねて、画期的な新暦法を完成した。同十年より施行された寛政暦である。

しかしその間、旧来の天文方たちはいたずらに家格を尊び先例を重んじ、そのうえ朝廷には暦をつかさどる旧弊の陰陽頭（おんみょうのかみ）家があって、新参の至時らを抑圧しただけでなく、ともに譲らぬ有様であった。この複雑な渦中にあって、至時らも改暦にその意を尽くすことができなかった。

有坂名誉教授のプロフィール

ありさか・たかみち＝旧制甲南高校理科から一九四二年京大史学科卒。大阪女子大講師から五五年本学へ。専攻は日本近世の科学史、洋学史で「日本洋学史の研究」I―X（創元社）の編著がある。文学博士。山片蟠桃（大坂の町人学者）研究の第一人者。蟠桃の「夢の代」全巻の校注・解題（岩波思想大系）は蟠桃研究の古典的業績とされている。大阪歴史学会機関誌「ヒストリア」の創刊に携わったほか「大阪府地名大辞典」（角川書店）編集など本や雑誌づくりの名人といわれる。九一年定年退職し、名誉教授に。

素朴な海辺の旅情――
丹後 久美浜
懇親旅行、家族旅行、ゼミ旅行、クラブ合宿など、お気軽にご利用下さい。
―推選 前法学部教授・拳法部顧問 堀 堅士先生―
生うに料理（1年中）
カニ料理（11月中旬～3月下旬）
カキ料理（11月中旬～3月下旬）
●その他ご予算に応じて料理いたします。
小天橋温泉（展望風呂完成）
山陰海岸国立公園
旅館小天橋
平井善次郎（31年法学部卒）
■ご予約・お問い合わせは
☎（07728）3―0371（代）
京都府久美浜町湊宮（湊大橋手前）

洗練された味と気軽な雰囲気
アミチェとビストロ・アミスター
気持のあるフランス料理のお店
アミチェ心斎橋店
海の幸フランス料理で校友の皆様にご好評いただいております。　下村八郎（39文卒）
ランチ 2,000～5,000　AM11:00～PM2:30
ディナー 6,500～13,000　PM5:00～PM10:00
大阪市中央区心斎橋筋1-5-31 ラ・シーンビル6F
心斎橋・大丸本館と別館の間東へ20m右側
06-251-3076　無休
フランス田舎料理
ビストロ・アミスター淀屋橋店
ランチ 1,200、1,500、2,400
ディナー 2,800、3,500、5,000
京阪淀屋橋改札前 NEX-T-1・2階
06-227-4160

お悔み申し上げます

鶴田　栄氏（つるた・さかえ＝17大法、元兵庫県労働部失業保険課失業保険監察官）は、5月5日、心不全のため死去。73歳。

武内幸一郎氏（たけうち・こういちろう＝48学一経、富国生命岡山支社）は、5月17歳。

江南　務氏（えなみ・つとむ＝29学一商、関大不動産鑑定士クラブ副会長、㈱江南商店代表取締役）は、6月15日、肝硬変のため死去。61歳。

三牧敏雄氏（みまき・としお＝10大政、元大阪ハマ倉庫代表取締役）は、6月18日、老衰のため死去。87歳。

宮本嘉蔵氏（みやもと・かそう＝16大商、校友会和歌山県支部副支部長）は、6月19日、病気のため死去。76歳。

重山重治氏（しげやま・しげはる＝19専一法、大阪府私立中学校高等学校連合会副会長・学校法人愛泉学園理事長）は、6月22日、肝不全のため死去。70歳。

村重　実氏（むらしげ・みのる＝9大経、元国鉄関大会役員、天鉄トラベルサービス㈱社長）は、6月23日、呼吸不全のため死去。84歳。

辻合喜代太郎氏（つじあい・きよたろう＝14大哲、大阪国際女子大学名誉教授、元京都府立大学、琉球大学名誉教授）は、7月2日、呼吸不全のため死去。85歳。

鱧谷　昭氏（はもたに・あきら＝30学一法、校友会代議員、大阪労働協会理事）は、7月6日、肺疾患のため死去、62歳。

訂正　本紙四三一号掲載の大阪文化論「近代の文学と大阪⑤」の文中、「大阪府会議員を長く務めた…」とあるのは「吹田市会議員を長く…」の誤りでした。

弁護士 柴田肇 弁理士 柴田肇 豊橋市前田町一―二―一 柴田ビル 電話 ○五三二(53)七〇八七 FAX ○五三二(54)二一〇六
清水国際特許事務所 弁理士 清水久義 大阪市中央区東心斎橋ノ三ノ四 心斎橋岩崎ビル八階 電話 ○六(245)二七一八 FAX ○六(245)二七一三
柴田法律特許事務所 弁理士 黒瀬靖久 大阪市中央区本町三ノ二ノ一五 小原ビル 電話 ○六(245)三四〇五(代)
北谷特許事務所 弁理士 北谷寿一 大阪市中央区本町三ノ二ノ一五 電話 ○六(245)三四〇五(代)
あい特許事務所 弁理士 亀井弘勝（昭43II法卒） 弁理士 稲岡耕作（昭55電子卒） 大阪市中央区西心斎橋一丁目三 第二松豊ビル 電話 ○六(211)九三一一(代) FAX ○六(211)九三一一一
岡田・小玉国際特許事務所 所長 弁理士 岡田英彦（関西工専第一回卒） 名古屋市中区栄一―一―九 名古屋商工会議所ビル内 電話 ○五二(221)六一四一(代)
大和田特許事務所 弁理士 大和田隆太郎（39年法・41年院修法卒） 大阪市住之江区粉浜西一ノ八ノ二 フジビル 電話 ○六(661)一六〇六
大島特許事務所 弁理士 大島泰甫 大阪市中央区南船場四ノ十ノ六 心斎橋コラムナービル五階 電話 ○六(243)一八三一(代) FAX ○六(243)一八三四
オイカワ特許法律事務所 所長 及川昭二 東京都港区西新橋一ノ六ノ四 桔梗備前ビル 電話 ○三(3595)二三九一
立川特許事務所 弁理士 立川登紀雄 大阪市天王寺区玉造本町一ノ六 グランドビルド玉造三階 電話 ○六(762)一九八一 FAX ○六(762)六〇六四
玉利国際特許事務所 弁理士 玉利富二郎 大阪市西区西本町一ノ二ノ六 清友ビル（発明協会近く） 電話 ○六(541)五〇三一 FAX ○六(541)五〇三四
津田特許事務所 弁理士 津田直久 〒590 堺市住吉橋町一丁目九ノ九 NK谷町ビル一三階 電話 ○三(21)〇八四八 FAX ○三(23)七九八六
辻本特許事務所 弁理士 辻本一義 大阪市中央区谷町九丁目一ノ三 NK谷町ビル一三階 電話 ○六(763)七一三〇(代) FAX ○六(763)七一三七
畑岸特許事務所 弁理士 畑岸義夫 大阪市西区西本町一ノ七ノ二〇 ナルトビル九階 電話 ○六(534)八九五八 FAX ○六(534)八九五九
ノスクマード国際特許事務所 弁理士 藤原忠義 弁理士 柳野隆生 大阪市東淀川区中島一ノ三ノ二四 東口ステーションビル8F 電話 ○六(323)四八三一(代) FAX ○六(323)五五一一
サングループ 藤本昇特許事務所 弁理士 藤本昇 大阪市中央区南船場二ノ五ノ八 長堀コミュニティビル四階 電話 ○六(271)七九〇八 FAX ○六(271)七九一〇
森本特許事務所 弁理士 森本義弘 大阪市西区西本町一ノ十ノ十 西本町金日空ビル四階 電話 ○六(532)四〇二五(代) FAX ○六(543)三一一〇五
宮地特許事務所 弁理士 宮地正一 大阪市天王寺区上本町六ノ六ノ九 電話 ○六(771)二五四六(代) FAX ○六(771)八一一八八 自宅・生駒市鹿ノ台東二ノ五ノ三 電話 ○七四三七(8)六三六〇
山田特許事務所 弁理士 山田義人 弁理士 辰巳忠宏 弁理士 境正寿 大阪市中央区伏見町二ノ六ノ六 タナベビル七階 電話 ○六(229)〇五三一 FAX ○六(229)九六七五
和田国際特許事務所 弁理士 和田昭 大阪市北区中津一丁目六ノ六 若杉ビル 電話 ○六(373)三五五一 FAX ○六(373)一五七一
公認会計士 税理士 弁理士 司法書士 山根賢蔵 541大阪市中央区平野町二ノ三ノ一 タケムラビル五階 電話 ○六(231)〇七七・六三六六 FAX ○六(202)一一四九七
和田・小玉国際特許事務所 所長 弁理士 倉内義朗（旧倉内特許事務所） 大阪市北区西天満四ノ四ノ一八 梅ヶ枝中央ビル二階 電話 ○六(364)八一一一八
あーく特許事務所 弁理士 鈴木ハルミ（旧鈴木特許事務所） 大阪市西区北堀江一丁目七一三 電話 ○六(531)七四三一(代) FAX ○六(531)七四三五
会長 弁理士 鈴木武夫 所長 弁理士 鮫島武信 大阪市西区江戸堀一ノ二ノ一四 電話 ○六(445)九三一一(代) FAX ○六(445)九三一一一
鈴木・鮫島国際特許事務所 弁理士 角田嘉宏 弁理士 高石郷 弁理士 牧村浩次 神戸市中央区東町一二三一一 貿易ビル一階 電話 ○七(321)二八八一(代表) FAX ○七(391)五七九一
角田内外国特許事務所 弁理士 角田嘉宏
皇室・羽曳野市惠我之荘一ノ八ノ七 〒583 電話 ○五五(55)〇四一五
羽曳野市議会議員OB会会長 府立河南高等学校父兄会会長 税理士 弁理士 杉本巌
校友会羽曳野支部長
大阪市中央区南船場四ノ十ノ六 心斎橋コラムナービル五階 電話 ○六(243)一八三一(代) FAX ○六(243)一八三四
税理士 弁理士 山根賢蔵
弁理士 倉内義朗
弁理士 鈴木ハルミ
弁理士 鮫島武信
弁理士 杉本巌
弁理士 森本義弘
弁理士 原田洋平
弁理士 宮地正一
弁理士 境正寿
弁理士 辰巳忠宏
弁理士 山田義人
弁理士 和田昭
弁理士 立川登紀雄
弁理士 玉利富二郎
弁理士 津田直久
弁理士 辻本一義
弁理士 畑岸義夫
弁理士 藤原忠義
弁理士 柳野隆生
弁理士 藤本昇
弁理士 清水久義
弁理士 黒瀬靖久
弁理士 北谷寿一
弁理士 亀井弘勝
弁理士 稲岡耕作
弁理士 岡田英彦
弁理士 大和田隆太郎
弁理士 大島泰甫
弁理士 及川昭二
弁理士 鈴木武夫
弁理士 高石郷
弁理士 牧村浩次
弁理士 倉内義朗