1,300人が〝知的親睦〟を

昭和55年度校友総会開く

目の前に〝敦煌莫高窟〟

十月五日は俗夏、秋驟の今年の異常気象を全くうちはらったような、さわやかな秋空であった。全国各地から吹田市の万博記念公園へ馳せ参じた千三百余の校友が、再びまみえた太陽の塔の下で昭和五十五年度の校友総会を華やかに繰り広げた。

新理事会も一日に発足したところだけに、久井理事長、大西昭男学長の母校近況報告にも熱がはいり、ともども総会の盛会をたたえられ、樫本信雄校友会長を先頭に母校愛にもえる会員十七万五千人の校友会に感謝をのべられた。

文学部教授の網干善教博士による特別講演では、今夏の「関西大学西域学術訪中団」が撮影したスライドが上映されて、〝砂漠の大画廊〟敦煌莫高窟が校友の目の前に浮き彫りされた。これまでゲマインシャフトで積み重ねられてきた〝関大の親和〟はここに〝知的親睦〟にまでも高められてきたといえよう。

初の試みだった総会プレコンペは四日、愛宕原ゴルフ倶楽部に三十人が参加して行われ竹田輝治氏（30学一商）が初優勝し、六日のアフターコンペは神有カントリー倶楽部に十八人が参加し沢勲氏（42院博士）が栄冠をにぎった。

（総会グラフを本紙三面に特集）

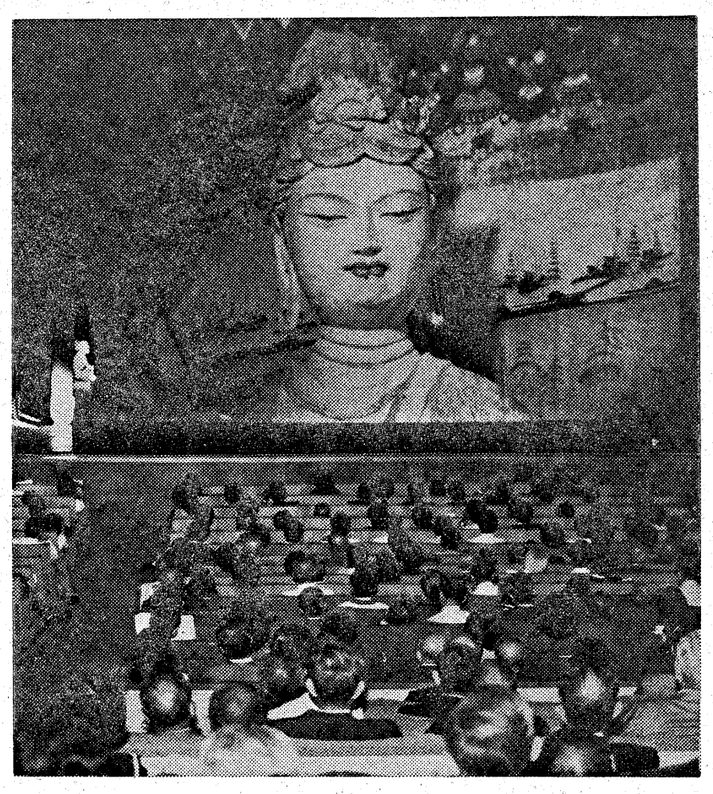

敦煌・莫高窟の塑像が校友の目の前に　一校友総会万博ホールの会場で―スライド説明は網干教授

発行所
関西大学校友会
〒564
吹田市山手町3丁目3番35号
発行人　神屋敷民蔵
電話 06（388）1121代表
振替口座大阪55594番

望遠鏡から顕微鏡まで
光学館
心斎橋店2階
メガネ 大学堂
●京橋店 ●心斎橋店
●阪神百貨店 ●虹のまち店

法人の新役員決まる

第一回臨時評議員会

久井理事長を六選

議長 佐々木 副議長 宇津呂氏

学校法人関西大学では、新評議員による第一回臨時評議員会を十月一日開き、任期満了に伴う法人の新役員の選任を協議した。評議員会議長に佐々木砂夫氏、副議長に宇津呂雄章氏を決定した。理事の選出では、校友から久井忠雄、樫本信雄、吉田三七雄、稲野治兵衛の四氏を、教育職員から植野郁太、中義勝、前原昌仁の三氏をそれぞれ選んだ。監事には今井康兼、戸根泰雄、田村徳夫、の三氏。ついで開かれた臨時理事会で久井忠雄氏を理事長に再選、評議員会に報告、承認された。久井理事長は六期目となった。

新理事、監事は次の通り。久弁理事長、大西学長、樫本理事（校友会長）の三氏については、十月五日の校友総会で披露された決意の要旨を別稿で掲載する。その他の理事、監事のみなさんからは、「明日の関大」への一言（ひとこと）と、各氏の趣味をうかがった。

評議員会

◇議長　佐々木　砂夫（新）59歳
昭27院修法　大阪府議　校友会常議員　修士会々長。

◇副議長　宇津呂雄章（新）47歳
昭30学一法　弁護士　校友会常議員　前・一高同窓会長。

◇理事長　久井　忠雄（前）74歳
昭6大法。弁護士。27専務理事38理事長選任いらい六期目。

◇学長・理事　大西　昭男（学長在任中）53歳
昭22専二国から京大卒。文学部教授。文学博士。

◇理事　樫本　信雄（前）79歳
昭3大法。弁護士。校友会長。

◇理事　泉　正雄（前）69歳
昭9専二商。白水化学工業㈱代表取締役会長。

◇理事　植野　郁太（元）61歳
昭14文予・臨16大商。商学部教授。43年から二期理事。経済学博士。

◇理事　稲野治兵衛（新）62歳
昭16大政。毎日新聞大阪本社編集局長、代表取締役専務を経て現在、㈱毎日代表取締役社長。

◇理事　金田　雅一（前）62歳
昭14文予・臨16大商。法人関西大学総務局長。

◇理事　中　義勝（元）59歳
昭7大予・21大法。法学部教授。前期学長在任中、理事・法学博士

◇理事　前原　昌仁（新）49歳
昭28学一仏。文学部教授。文学博士。

◇理事　森　正治（新）68歳
昭5専経。大阪市選管委事務局長を経て41年、大阪経営者懇話会を創設して主幸。前期は監事。

◇理事　今井　康兼（元）65歳
昭14大法。呉羽製鋼㈱社長。池田市教育委員長、前評議員会議長。

◇理事　吉田三七雄（前）69歳
昭10大法。朝日新聞の社会、学芸等のデスクを経て朝日放送取締役編成局長、のちホテルプラザ副社長を経て、常任監査役。

◇監事　田村　徳夫（新）62歳
昭18大法。弁護士。現在、大阪弁護士会司法修習委員長。

◇監事　戸根　泰雄（前）71歳
昭7大経。森下弁株式会社取締役を経て、多田プラスチック工業㈱取締役。現在その顧問。

「お茶づけの味」満喫

女子秀麗会の企画で結実

留学生交流

女子秀麗会の藤岡緑さん（51学一法）が「朝（あした）に辞す白帝彩雲の間。千里の江陵一日に還（かえる）」と「白帝城」を吟すれば、女子留学生の文学部三回生・唐幼華さん（中華民国）が「両岸猿聲啼不住。輕舟已過萬重山」と中国語で朗読する。両者の呼吸はピッたりだ――。再三年来いや芦田足男校友会副会長が「後輩である留学生に、せめて日本のお茶づけの味を！」と訴えて五年目模索してきた課題が女子秀麗会の気配りで、やっと実を結んだのだ。

九月二十八日の日曜日の午後、女子秀麗会では女子留学生会員に招待状を出して、アベノの以和貴荘で初の懇談会を開いた。

現在、女子留学生は二十一人。大学の中間試験とかち合い、やむない欠席もあったが十二人が出席した。秀麗会側は役員二十二人。それに特別来賓として芦田足男校友会副会長、稲置啓一・工学部主任、藤本道人校友会事務次長の〃男性三人〃が――。

掲載の〃連続写真〃のように、最初は秀麗会員と留学生が交互にすわり、井坂喜子会長（24大法）の緊張のあいさつから。

西村寿美子さん（28学一独）の明るい司会で、自己紹介。やがて日本民謡が出て、留学生から「梅花」「高山青」の民族歌も。

「〜わたし十八、満州娘…」が飛び出るにおよんで、パーティーはぐっと盛り上がる。

お互い、住所や電話番号を連絡し合って、ガッチリと拍手。逍遥歌の円陣が指導されて、ともに「二八の夢に酔う」。記念撮影のころは〃留学生里親〃の縁組みもとりこりなくできたようだ。数家と結んだちゃっかり学生も。

佐合俊子副会長（25大法）が後輩の日本での健康と勉学の成果を祈って「万歳」を三唱すれば、秀麗会の隆盛に若い声の「マンソイ」が返ってきた。

女子秀麗会と女子留学生が趣向をこらして交流

支部発展のため

出席全員が発言

四条畷支部総会

四条畷支部は十月十二日午後二時から、地元四条畷の森本市長を特別来賓に招き、四条畷神社会館で総会を開いた。

任期満了にともなう役員改選で◇支部長　朝田和（28学一経）・再◇副支部長　峯村哲夫（33学一経・再▽大湾宗利（43学一法）・新◇会計　高橋誠一（42学二経）・新を満場一致で選んだ。支部長から、相談役として三谷曇（4専法▽築山栄一（10大商）▽樫本信雄校友会長（3大法）▽橋本昇治府議（36学一経）の六氏を委嘱した。

樫本校友会長の「母校百周年を迎えるにあたって」の講演があり出席校友の十七人全員が〃支部発展〃の方途を語った。

〃校友村山〃の心意気に感銘

徳島支部懇親会

徳島支部（小寺善一郎支部長）では、元・阪神タイガース役手（永久背番号11）・監督の村山実氏（34学一経）が徳島青年会議所の招きで来県したのを機会に、同窓の尾中治氏（阿南カントリー経営者）のあっせんで、九月十七日午後四時から「ホテル春日」で懇親会を開いた。

三宅二郎顧問（大正15大経）の乾杯で宴は始まった。参会者から村山氏に色紙の懇請があった。同氏は心よく引き受け、つぎつぎと墨痕も鮮かに揮毫をすすめ、箸を付ける暇もない。その心意気に参加の十六人は、深く感銘した。

〃天の橋立に集う〃

堺市役所関友会

堺市役所関友会は八月十六日の土曜日から二台のバスに五十二人が乗りこみ、京都府宮津市のホテル「北野屋」で総会を開いた。

総会では菊岡昌道会長のあいさつがあり、その中で、当会の開設いらい二十二年間にわたって幹事長を務められ、その功績の大きかった故田村幸夫氏（26専二商・六期）の冥福を祈る黙とうがあった。

〃一泊総会〃に集まった堺市役所関友会のみなさん

月二十三日死去）をしのぶ思い出話は特に印象的であった。

翌日は日本三景の一つ「天の橋立」の素晴らしい光景をながめ、知恩寺又珠寺も訪ねた（鈴木記）

役員懇親会で研修旅行決定

平野支部

平野支部では九月三日、役員懇親会を開き、十二人の役員が集まった。

より充実した支部活動を目指すには各地区に担当役員を配し、会員との連絡を密にする必要性が話し合われた。その第一歩として役員の参加も望みそいる。

アメリカ裏話や支部強化の意見

大分県支部総会

大分県支部（渡辺順四郎支部長）は九月六日、レストラン東洋軒で総会を開いた。

〃アメリカ研修旅行〃から帰ったばかりの森田正二郎氏（42学一文・安田生命勤務）のアメリカ裏話のあと、石阪一馬氏（大正10専商・景都土地社長）の乾杯で懇親に入り、若い会員から、支部の強化と、校友会本部との連携について、活発な意見が続出した。

最も若い山村英治君（53学一法）リーダーで、出席の十七人が学歌を斉唱しお開きとした。

28回目の総会開いた大分県支部

東大阪市役所人事異動

（本学関係分・カッコ内は前職）

8月1日

▽丸本康司（33学一法）水道局次長（保健衛生部長）

9月1日

◇吉富隆興（38学一経）広報広聴部広聴課長（総務部財政課主幹）

次回の盛り上げを誓う

短大同窓会

短大同窓会（槇山茂昭会長）は和田、富山、角田の三恩師を招き九月十八日、大阪北区の郵政会館で総会を開いた。

東京から高月氏（二期）を含め、昭和二十七年の一期から六期までの四十三人が出席した。二年後の総会には、もっと多くの同窓を集めることを誓い合った（日須賀康弘幹事長記）。

〃再出発〃目指し名簿発行を計画

西淀川支部

大阪西淀川支部では母校創立百周年を迎えるにあたって、支部の機能の〃再出発〃を模索しているが、第一弾として支部会員名簿の発行を進めることにした。西淀川区内在住校友は校友会事務局の資料によると六百余人にものぼっているように推定される。

連絡は八木支部長代行（電話472―三九八九番）か、事務担当の沢（471―五四八五番）まで。

十二月六日午後六時から西淀川会館で総会を開く。

〃定年退職〃で参加者増える

十七会総会

十七会（17大卒同期会）のことしの総会は、九月二十日の夕、大阪南区の大成閣で開かれた。

すでに孫もやき、定年退職して旧交を温めることに楽しみを覚えてか、岡山・愛知県瀬戸からも馳せ参じた四十三人。かってない盛会であった。今後は年一回でなく、折あるごとに集まることとし、会の世話役は、山田義康君（公証人）と大津権作君（弁護士）らに決まった。

関西弁で話し合う

ニューヨーク支部総会

昨年発足した校友会ニューヨーク支部では九月十二日、第二回目の総会を一年ぶりで開いた。現在ニューヨーク市在住の校友で、会員となっている校友は十二人。その半数が参加した。

毎日を英語ばかりの社会で暮らしている私たちですが、きょうばかりは、のびのびと関西弁で話せたのは校友会なればこそ。集まった人数は少数でも、本当に懐かしい楽しい会となった。

先日慶応はホテルで、タキシードパーティーをやり、約三百人が参加したとか。関大はこれからですが、必ず追い抜きますよ。（大谷嘉輝支部長・26専一法・記）。

参加費は二五〇〇円。五〇〇円は持ち物　弁当二食（二十三日昼、夕食）　水筒　雨具　懐中電灯　健康保険証　防寒具（夜はかなり冷えます）など。

申し込みは〒564吹田市山手町三―三―三五、関西大学内、関西大学ローバースへ、健康診断書（内科のみ）を添えて十一月十日までに。

大阪―京都百キロハイク

校友の参加を

淀川の流れに沿って大阪―京都間往復一〇〇キロを二十四時間以内で歩いてみませんか――。関西大学ローバース（ボーイスカウト大阪連盟吹田第十三団）は第三十回一〇〇キロハイクへ校友をさそっている。

十一月二十三日の日曜日の午前八時、大阪城公園内噴水前に集合。九時出発。豊里大橋、枚方大橋、大山崎、西大橋、二条城、東寺、大山崎、高槻、茨木、千里山をへて二十四日午前九時に関大前に至るコース。

今回は中学生以下の生徒および女性を対象に、二十三日午後九時西大橋ゴールの第一回五〇キロハイクも企画されている。

歴史の奥びわこ探訪

第11回事業部見学会

校友会主催「第十一回事業部見学会」は、歴史と自然のふるさと〃奥びわこ〃を、母校文学教授の横田健一博士のご案内をえて、探訪することになりました。

渡岸寺の国宝十一面観音、石道寺の重要文化財十一面観音、黒田観音寺の准胝観音、鶏足寺の薬師如来像と十二神将など多くの名品を鑑賞します。この春の北陸自動車道路の開通で湖北の旅も楽に日帰りできるようになりました。

とき　十一月九日（日）午前九時。ホテル阪神前出発。（晴雨不問）。

コース　観光バスで名神、北陸自動車道を経て午前十一時木之本着。現地の諸寺を訪ね、帰阪は午後六時、大阪駅北口。

会費　四千円（昼食代を含む）

申し込み　十月末日までに会費を添え校友会事務局へ。先着順五十人。

初の〝校友民選知事〟の誕生願い再度確認

関大奈良倶楽部総会

関大奈良倶楽部（浦田善之会長）は久井忠雄理事長、樫本信雄校友会長を迎え、九月二十三日午後、奈良ホテル大広間で総会を開き、校友二百三十五人が参加した。

総会終了後の懇親会は、ファンファーレが大広間に高らかに鳴り響くなか上田しげきよ（繁潔）氏（21大経・奈良県副知事）の入場で始められた。

樫本校友会長が、代表してあいさつに立ち、去る九月十日の奈良倶楽部の知事候補推薦決議に対し再度確認事項が加えられ、上田氏に花束を贈呈、これに対し上田氏は出馬の決意を力強く披露した。

写真＝熱気いっぱいの奈良倶楽部総会

メイルボックス

阪急監督に上田氏復帰

野球評論家・上田利治氏（34学一法）が十月十三日夜、プロ野球阪急ブレーブスの新監督に復帰することが決まった。

在学時代は捕手兼主将として村山実氏（34学一商・元阪神投手・監督）とバッテリーを組んでいたことは有名。卒業後、捕手としてプレーを続け、現役三年間のあとコーチを務め四十四年に退団。四十六年に阪急コーチとなり、四十九年西本監督のあとを受けて監督に就任した。監督二年目の五十年から四年連続でリーグ年度優勝。日本シリーズでも広島、巨人を倒し三年連続日本一を果たしている。

五十三年の日本シリーズで敗れたあと二体調の不安」を理由に辞任。二年ぶりの復帰の弁は「阪急への愛着が強かったので」。

池田市の教育委員長に森氏

呉羽製鋼の森正治氏（14大法）が九月二十九日、池田市の教育委員長に選ばれた。任期は一年間。三十七年いらい教育委員を務めている。

森氏は本学評議員会の前期議長で、十月一日からは法人理事。

公認会計士二次試験に二人合格

公認会計士二次試験の結果が九月三十日発表された。本学からは校友会事務局調べで、佐野正人（51学一商）と尾藤健（学二商四年次生）の両君が合格している。

畑下さんの事務所ハイハイタウンへ

校友会組織部長の畑下辰典公認会計士（27学二経）の事務所が、上本町ハイハイタウン10階1号室へ。電話は〇六―773―三八七一。二十年目の移転だという。

佐野・洲本市長三選

八月二十四日に行われた兵庫県洲本市長選で、佐野豊氏（13専二商）まで。電話〇七四二―44―五三四五番。会費は七千円

野村・箕面市議五選

八月二十四日に行われた箕面市議選で、野村吉治氏（8専二法・校友会箕面支部長）が五選。

片山久江さんが法律事務所開設

片山（旧姓加島）久江弁護士（44学一法）は、先輩の和田栄重（28学一法）法律事務所で、五年間にわたって執務していたが、今回、大阪市北区西天満四丁目三番、チサン梅ケ枝八〇七号室に、片山法律事務所を開いた。

片山さんは校友会常議員であり、女子秀麗会の副会長も。

兼子記者が自著の速記概論を母校へ

日刊工業新聞の兼子次生記者（41学一法）は、このほど自著の「速記概論」と「諸国速記史」を母校図書館に寄贈した。いずれも非売品。

兼子氏は在学中に日本速記協会の旧検定一級に合格した速記士。卒業後も速記一般の研究を続けている。

訂正

前号二九一号（九月十五日付）二面の「秀麗祭士会総会」の記事で、鉄井元会監二夫妻の「肖像画」の作者は松浦奠章画伯でした。また「修士研究会」での司会は坂本悠貴雄・文学部教授でした。おわびして訂正します

時事放談や福引も

賑やかに東支部総会

地元職域会も多数参加

大阪東支部（上野総一郎支部長）は九月二十六日の夕、大阪コクサイホテルで総会を開いた。母校から学長代理として鶴嶋雪嶺経済学部長、校友会から樫本校友会長をはじめ、大阪府庁秀麗会、大阪国税秀麗会、大広ひょうたん会など地元職域会に勤務先をもつ職域会からの参加もあり総勢四十五人にのぼった。

前日、ブラジル視察の旅から帰ったばかりの秦　豊参　議院　議員（推）も、当支部会員の一人として出席、鈴木善幸・新内閣誕生の舞台裏などの時事放談で、会を盛り上げた。最後に空くじなしの福引を楽しむ。

ゼミ同窓会等　告知板

育英クラブ　11月9日

学生時代、奨学金を受けた校友有志の集い「育英クラブ」は、十一月九日の日曜日午前十一時三十分から、京都市左京区北白川通の「田春作」本店で総会を開く。一部同友会、二部奨励会のOBの参加を待つ。連絡は〇六―388―一二一番、関大企画室石山博康氏まで。

山彦会総会　11月15日

商学部・西井文雄教授ゼミの集い「山彦会」では、十一月十五日の土曜日午後五時から、大阪北区の大東洋で総会を開く。住所がわかっている二百十七人には案内状が送られているが不明の方も多い。連絡は幹事の石崎正雄（32学二商）まで。電話〇七四二―44―五三四五番。会費は七千円

紫紺四五会　11月22日

私たちは関西大学体育会および応援団を昭和四十五年に卒業したもの。はや満十年を迎えるにあたり、初の親睦会を催し、激動と試錬の時代を大いに語りあい、友情を深めたいと思う。この会を仮称〃紫紺四五会〃とし、左記のように企画をたてた。ぜひともご出席を乞う。

とき　十一月二十日（土）午後五時三十分から

ところ　千里山キャンパスの関西大学会館四階

会費　八千円。

世話人代表は当時体育会本部長の西岡山清一郎、応援団長の土道与の両氏。事務局は〒543大阪市天王寺区大道一の二四の一、米川佳秀方電話〇六―771―二二四二番。

内外国特許・商標・出願全般

鈴木国際特許事務所

所長・弁理士　鈴木武夫

大阪市西区北堀江一丁目七番三号

（四ツ橋交差点西角地下鉄四ツ橋線四ツ橋駅中央西出口隣）

電話　大阪〇六（541）二二一一　七四三二〜七四三五

大島特許事務所

所主　弁理士　大島武夫

弁理士　大島泰甫

〒550　大阪市西区江戸堀一丁目二五―三〇（とみたビル）

電話（四四一）二一〇〇・二五四（四四五）〇一五〇

80年代に躍進を続ける印刷の東洋紙業

印刷の果たす役割がますます重要となる80年代東洋紙業はつねに新時代の知識、技術の開発と導入につとめ、みなさまのご要望におこたえすべく日夜研鑽にはげんでいます。

そしていま、印刷業界でのランキング全国第4位、「印刷の東洋紙業」とよばれ、ひろくみなさまよりあついご信頼をいただいています。

つねに新しい提案を　「考える印刷」を使命とします

東洋紙業株式会社

本社：大阪市浪速区芦原1―3　☎(06)568-0011(大代表)　〒556

東京支社：東京都品川区南品川6―1　☎(03)474-3251(代表)　〒140

工場：関西／芦原、平野、美原、東大阪　関東／品川、横浜、王子

営業所：札幌、広島、九州

営業品目：商業印刷、出版印刷、ビジネスフォーム印刷、各種紙器

個人旅行→チャーター便←団体旅行

格安航空券　海外旅行　格安パックツアー

東南アジア・アメリカ・ヨーロッパ・アフリカ・南米

●社員旅行　●代理店招待　●観光旅行　●商用・業務　●研修旅行　●視察旅行　●ゴルフツアー　●留学　●学会出席

運輸大臣登録一般旅行代理業2585号　お気軽にお問合せ下さい

㈱ジェット・トラベル・サービス

代表取締役　石橋一晄

大阪市北区西天満6―1―17

TEL(06)365―5234㈹

昭36英文科卒（海外営業所）

ハワイ・ロス・台北・マニラ・バンコック・シンガポール・パリ・ロンドン

〈営業品目〉

亜鉛華・亜鉛末

硅酸ジルコニウム

窯業用原料・酸化チタン

ホワイトカーボン

その他工業薬品

白水化学工業株式会社

本社　大阪市大淀区豊崎3丁目9番7号

電話（06）373―0231（代）

事業所　東京支店・大阪営業所

名古屋営業所・河内工場

白水グループ

京神倉庫株式会社　九州白水株式会社

ヘンケル白水株式会社　中部粉体工業株式会社

曹水化成株式会社　京神運送株式会社

白水興産株式会社　株式会社ジユエルハイム

五洋商事株式会社　日本シリカ工業株式会社

アイアンドエフ・ビルディング株式会社

特許　排水管専用・各種清掃用品

クリンナップボーイ

つまった時にはこれが一番！

スムーズな流れで

快適なライフワークを…

家庭用から業務用まで

No.600-A　業務用パイプクリーナー

東京都優良商品選定品　東京日用品工業会

アイデアを製品化し、文化生活に貢献する企業

太陽プレス工業株式会社（清掃用品事業部）

（本社）大阪市東成区深江南1丁目5番8号TEL(06)975-0131㈹

双橋人民公社の幼児園を視察する稲野さん

日本経済団体代表者訪中団に参加し、九月十二日から二十三日まで十二日間中国各地を視察した。この訪中団は中国国際貿易促進委員会の招待によるもので、団員は経団連専務理事、金融財政事情研究会理事長、広告業協会代表、出版会社会長ら十二人。私は財団法人富民協会理事長の資格で参加した。

十二日に成田の東京国際空港を出発、北京に五泊六日、西安（二泊）、洛陽（二泊）、鄭州を経て上海（二泊）という日程

私たちが視察した「双橋人民公社」は、北京の中心街から東へ約一十五キロ、宿舎の迎賓館からマイクロバスをとばして約三十分。

中国人民公社を視察して

本学理事　稲野治兵衛

であった。

北京では中日友好協会、中国社会科学院、中国国際貿易促進委員会などを訪問し、各要人と懇談したが、華国鋒から趙紫陽へ引きつがれて推進している〃四つの近代化〃（農業、工業、防衛、科学技術）の実態をさぐり、四人組追放後の政治、経済、文化などについてその変ぼうぶりを見聞した。

以下は北京東郊の人民公社を視察してのルポである。

人民公社は一九五八年、毛沢東主席の提唱によって全土で一斉に組織化されたもの。「農業生産共同体」としてのかっての合作社（協同組合）からさらに進んで社会主義の集団所有制による共同組織である。行政、軍事、工・農・商業、教育・文化を一体化した「コミューン（革命的自治組織）」なのだ。

双橋人民公社に着くと、事務局長に当たる井公所主任が概況を説明してくれた。この公社も五八年に組織され、面積九〇平方キロ、耕地面積三、六〇〇ヘクタール、九、五〇〇世帯、人口四三、〇〇〇人の規模で、六生産大隊、六二生産隊から成っている。

農産物の収穫　解放前の10倍

解放前は四六の自然村で郷を成し主としてトウモロコシを栽培していた。現在は多角経営方式を採り、農作物は小麦、水稲を軸に、果樹、野菜を作っており、生産隊の収穫は増えたという。一日に野菜八万キロ、牛乳一万キロ、豚は年に二万五千頭、アヒル六万羽、果物リンゴ、ブドウ、桃など二五〇万、魚八万キロを北京に提供している。

工場は農器具、農薬、トラクター組み立て、修理など農業経営に直接必要なもののほか、セメント、練瓦、建材といった建築用資材の製造、メリヤス、ボタンなど日用品の製造工場も持っている。公社結成以来最も苦心してきたのは水利で、国や北京市が造成した大・中のダムから水路を引き、貯水池をつくった。北京周辺は雨期が夏季に集中し、年間降雨量（平均六〇〇ミリ）の七〇％が夏に降る。冬は非常に寒く晴天が続く。霜の降らない期間は五ヵ月しかないという気候である。機械化も年ごとに進んで、大・中型合わせてトラクター九〇台、田植機一六〇台、輸送用トラック二二〇台、その他馬車、手押し車多数を備えている。

ここの公社の自慢の一つに医療施設の充実がある。入院できる一応の総合病院があり、生産大隊ごとに医療ステーションを設け、医事相談に応じている。経費は年に一元（日本円で約一五〇円）払えば、すべての施設が利用でき、薬も無料である。

四畳半二間の清潔な住まい

教育施設も小学校五校、中学が三校あって、別に幼児園がある。小中学校は義務教育だから一切無料。幼児園は生後四カ月から預かるが乳幼児は手間がかかるので月一元（約一五〇円）、二歳児からは月二角（約三〇円）払えばよい。

公社員の住家を見せてもらったが夫婦と幼児二人の四人暮らしで四畳半程度の部屋が二間、広くはないが、小さっぱりした清潔な感じの家だった。

人民公社の基本的な計算単位は生産隊であって、これを基単位とした。

一律平等の誤り

〃一律平等〃の誤りを改め、生産管理を密にするため、現在の三級所有制（公社、生産大隊、生産隊）を採用したのは一九五九年からだが、以来二十年を経過して組織の再検討の声が出てきているのである。その「政社合一」の不合理を批判する中国紙を要約すると

「政社合一」の不合理を批判

(一)人民公社が行政の末端であるため、国家が行政命令として農村経営や栽培計画、分配の問題まで口を出し、農村の実績を無視する結果となった。

(二)公社幹部は地方行政官として地方行政単位から給料を支給されているため、上からの命令だけを重視して公社員から遊離している。

というものである。

条件が整えば〃請負制〃採用

こうした動きの中で、ことしの六月、広東省で十九の人民公社で政経分離が実現し、昔の郷政府（町村役場に当たる）が復活した。また黒竜江省では、三分の一の人民公社に「農村小都市」が建設された。

また人民公社での「請負性」を実施しているところが最近増え、全国の約半数以上の生産隊で実施されている。「請負性」というのは、これまで人民公社は基本となる採算単位を生産隊に置いてきた。ところがこの制度では集団労働を基調とするため、個人が働いても働かなくても収入には差がつかない。従って労働意欲を減退させる。そこで生産隊の下にさらに作業班を設け、小グループで生産を競わせ能率を上げるねらいである。しかしこうしたやり方は生産隊を基調とする「三級所有制」を破壊するとして、従来は慎重な意見が大勢を占め、昨年三月の人民日報でも「行き過ぎはまかりならぬ」と批判していた。ところが、本年四月二日付の人民日報は「条件に応じて健全な生産責任制を打ち立てよう」との社説をかかげ、その中で一年前の同紙の主張が「人民公社の積極性をくじいた」と自己批判し、「請負性」は条件の整っているところでは大いに採用すべきだと方向転換した。

この「請負性」は文革前の一九六〇年前後の経済混乱期に劉少奇元国家主席が打ち出した「三自一包」（自留地、自由市場、企業の独立採算、請負制）の一つであって、文革では農業の社会主義化に逆行し、資本主義傾向を助長するものだと批判されたものだった。

新首相趙紫陽は政策面では劉少奇元国家主席の提唱した三自一包を四川省で復活させ成果をあげた実践者である。

一律平等主義再検討の段階

双橋人民公社の主任が「解放前に比べて収穫が十倍に増えた」と力説したが、中国人民公社が中国の農業を大きく躍進させたことは誰もが認めるところである。しかし人民公社の〃一律平等主義〃〃政社合一〃が再検討の段階に入っていることは、中国農業の今後に関心の寄せられるところである。

（本学理事、富民協会理事長）

再び太陽の塔の下で語り、歌う

来秋は母校キャンパスで！

校友総会
写真特集

厳粛な一部・総会の議事―。壇上向かって左に理事長、学長、評議員会議長、教育後援会長、法人顧問、校友国会議員、校友叙勲者の来賓のみなさん。右には校友会三副会長、代議員会正・副議長、参与、監事、五部長がならぶ。金びょうぶに、明治以来の伝統を背にしての樫本信雄校友会長の格調高い、はりのある音のあいさつ。

太陽の塔の下、〝夢の広場〟に紅白の幔幕をめぐらして、それぞれが、それなりの輪をえがいての大懇親絵巻を繰り広げた。

わが校友会の総会は、まさに十七万五千校友の〝祭典〟の名にふさわしい演出だ。

学歌を斉唱のあと、亡き恩師、先輩に黙とうをささげる。一年間の会務報告を審議し、組織功労者を表彰する。校友国会議員を励ましし、叙勲者にお祝いのことばを。さらに理事長、学長の母校近況報告――厳粛な総会行事だ(第一部)

昼食は赤飯折り詰め弁当での懇親。午後は母校教授の特別講演(第二部)で知的生活に入る。終われば現役学生や先輩芸能人の献身による華やかで楽しいアトラクション(第三部)。福引の興奮がすぎると落日を背に逍遥歌の輪がゆれる。

樫本会長の発案で、校友総会を母校キャンパスの外でするようになったのは昭和四十二年十一月二十八日の都島区の太閤園からである。学園紛争の四十七年度は、千里山キャンパスの一高食堂へ帰ったことが一回あったが、十三回の積み重ねがここまできたといえよう。その成果が今年の総会だ。

「太陽の塔の下、語った、歌った一日」としてグラフにしてみた。

学内のころは一、三百人の参加最近数年は膏美に二千人は超えるがまた会校友の一割だ。百周年にはせめて一割の校友、一万数千人は集いたいもの。しかし、大阪には二千人が家族づれで交流する場所はない。帰りなん、千里山の十万坪のわが母校へ。来秋はその予定である。総会挨拶も当然かわってくることだろう。総会担当の荒井広総務部長は校友のアイデアを待っている。

校友のみなさん〝母校総会〟の企画を十二月末日までに校友会事務局機関紙「関大」編集あておよせください。

'80。わが〝関大人〟のカオ、かお、顔――集う千三百は偉観だ。しかし現存校友との対比では一割弱。母校創立百年を前にした校友会の勢いとしては、まだまだ遺憾。

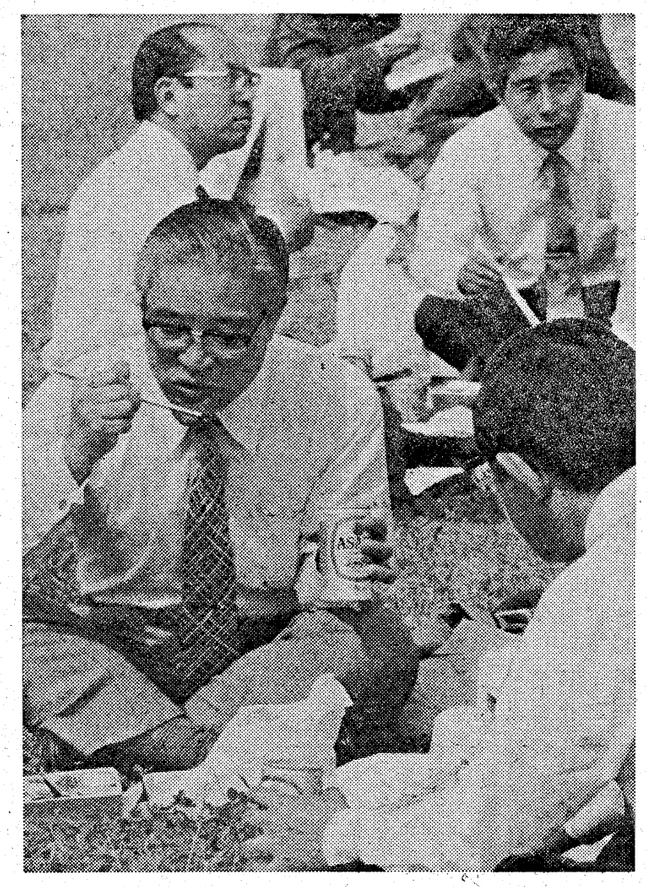

書卓の下、芝生に座り込んでの大西昭男、中泰勝、新・旧学長さんの語らい。ともに〝かんビール〟をにぎりしめて。中先生は十月一日、理事にご就任された。

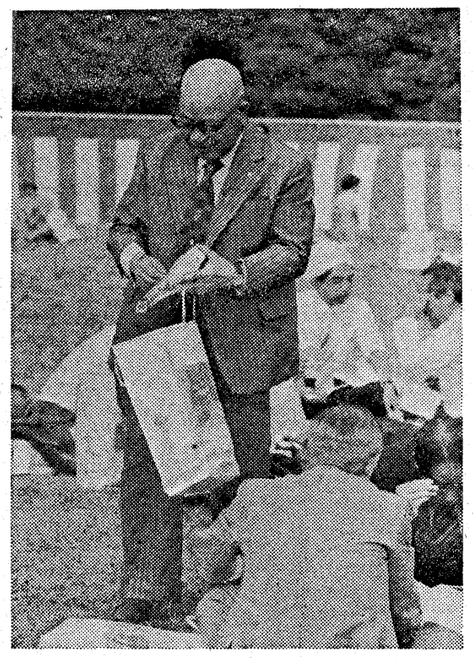

久井理事長さんも〝校友パック〟をさげて……。その中は、赤飯折り詰め弁当。茶。かんビール。記念品（スポーツタオル）。会務報告書。プログラムets…。

「おじいちゃんが、ごほうびをもらったよ」と裕介ちゃん(3才)。〝個人功労〟の柳澤春祐さんご夫妻は、女婿のろだ正明君(47学一商)ご夫婦とともに、楽しい〝三代の宴〟。

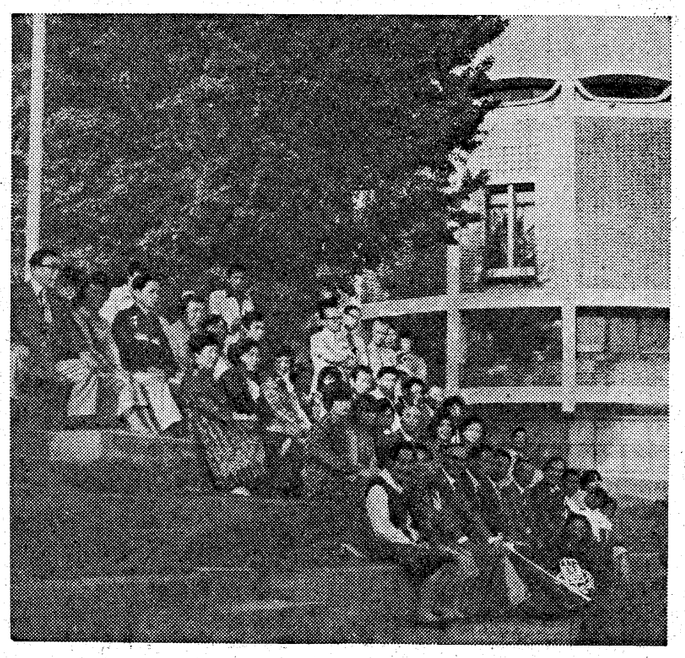

ことしも留学生が招待された。参加は33人。日ごろは学校でなにかと世話される工学部の稲置啓一主任はこの日も、カメラ・サービスでたいへんだった。

七たび登場の俳優・鶴田浩二の歌謡バレード。道中メドレー、なつめろ特集、軍歌。校友・小野永一朗君の献身で、はなやかに、そして熱気いっぱいの舞台が……。

54秋・55春叙勲をお祝いします

◇昭和54年秋の叙勲
勲2等瑞宝章　末永雅雄▽勲4等瑞宝章　大原篇

◇昭和55年春の叙勲
勲2等瑞宝章　竹内猛▽勲3等旭日中綬章　井本稔▽同　福尾猛市郎▽同　町四郎▽勲4等旭日小綬章　菊久池博▽同　島崎捷爾(芸名志村喬)▽勲4等瑞宝章　宗定信男▽同　辻本幸臣▽勲5等双光旭日章　藤野春三▽勲5等瑞宝章　荒川虎一郎▽同　後藤正身▽同　鈴木武夫▽同　唄弥一郎

来賓ご出席お礼を申し上げます

◇校友国会議員
北川石松衆議院議院▽小谷守参議院議員▽中野寛成衆議院議員▽秦豊参議院議員▽原田憲衆議院議員

◇法人役職者
久井忠雄理事長▽植野郁太理事▽金田雅一理事▽中義勝理事▽前原昌仁理事▽森正治理事▽田村徳夫監事▽佐々木砂夫議長▽宇津呂雄章副議長▽西村治三郎顧問▽安富敬作顧問▽吉田彦之助顧問

◇教育職員役職者
大西昭男学長▽米住哲二教学部長▽沢井裕法学部長▽藤井啓行文学部長▽上田昭三経済学部長▽長砂実商学部長▽新保正樹大学院部長▽小川雅弥工業技術研究所長▽大石準一教学部長代理▽森省三学生部長代理▽村尾能成幼稚園長

◇教育後援会役職者
徳山喜昭会長▽森本靖一郎幹事長

◇校友会役職者
坂本龍夫参与▽戸根泰雄参与▽松村睦鴻参与▽矢野文雄議長▽東浦栄一副議長▽鴻橋孟監事▽寺西武監事▽西脇吉幸監事

◇総会関係特別招待
網干善教教授　小野永一朗

◇事務職員役職者
岸本俊彦人事課長▽田村昇経理課長▽福田秀直庶務課長▽吉原総経済学部事務長▽小幡務工学部事務長▽東元治第二学部事務長▽辻見真行学生課長▽村山弘第二学生課長▽藤井収専門図書館事務長▽武藤巣吉図書館天六分館事務長▽浜瀬喜雄経済政治研究所事務長▽ダンヒル英国製青広服地(什野総一郎)1点▽ソニー製13型ポータブルカラーテレビ(関西大学校友会)1点▽ナポレオンブック型カメラ(西脇吉幸)1点▽サマードスキン・フォーマルウェア(植田喜一神戸善弘丸岡武)1点▽象印のイオン生成器(市川重雄)2点▽北村西望作ブロンズ製〝おけの文鎮〟(保井剛一)2点▽婦人帯・反物(小林正立)4点▽舶来パネル高級水晶時計(蠟田民)1点▽象印のこね器(市川重雄)2点▽ソニー製ラジオカセットコーダー(山田栄一)1点▽はしもとのビーズバッグ(橋本栄次)5点▽高級タイツ4本セット(横山茂昭)5点▽象印のエヤーポット・スロークッカー(市川重雄)4点▽大学マーク入り高級スポーツタオルセット(徳山喜昭)10点▽藍染めハンドバッグ(富田淑郎)5点▽多田プラのマイテナー(吉根泰雄)8点▽革製ポーチ(畑下辰典　山本守昭)10点▽昆雲(関お食事券(笛村七郎)10点▽サラダボード(岡本寧夫)10点▽特製味つけのり(荒井廣　中上光雄)10点▽大学マーク入りトレーナー(福永利一)6点▽ナショナルの強力ライト(石原久弘　岸田勲　篠原昭三)15点▽福屋のおこし(小西丕　森脇良光)10点
以上二十三品目二十四点　総計百十三万二千五百円。

福引へのご協力感謝いたします

愛知支部の校友は専用バス二台で七十五人。帰途は懐かしの千里山キャンパスへ。隆昌する母校のたたずまいの説明、記念撮影と白羽弥三支部長はおおわらわ。

◇留学生
丁豪汝会長ほか32人

総会へご厚志を有難く存じます

学校法人関西大学▽芦田定男▽有福健二▽石田健一▽一軸浩宰▽植垣幸雄▽宇津呂雄章▽遠藤渉▽大原篤夫▽大森俊▽織田佐代治▽樫本信雄▽片山久江▽金本朝一▽寒川喜一▽菊久池博▽北川石松▽倉谷精一▽倉永悦雄▽小谷守▽佐々木砂夫▽佐倉俊子▽坂本龍夫▽沢勲▽田村徳夫▽高橋孟▽辻本幸臣▽寺西武▽中井康勝▽永見英次▽西村治三郎▽原田憲▽伴義孝▽東浦栄一▽ふじや印刷株式会社▽宝田重幸▽松井清▽松村睦鴻▽村上精三▽林隆夫▽森本靖一郎▽矢野文雄▽安富敬作▽山崎敬義▽吉田彦之助▽和田栄重▽渡辺斌以上　四十七件　総計百十八万円

商標登録
和洋御菓子司
株式会社 昌月堂
〒556 大阪市浪速区新川3丁目661番地
(難波府立体育会館南通り公園前)
電話 631－6565
641－1666(代)
641－6565
山本雅巳
(昭和53年大法卒)
特別割引券 関大

おそばのおいしいお店、
家族亭へお立ち寄り下さいませ
信州そば 家族亭
大阪店　阪急三番街/ウメダ地下センター/阪急32番街/難波戎橋筋/ミナミ地下センター/南OSプラザ/地下鉄住之江終点/阪急川西能勢口駅前/府道英木警察署北/タカツキ松坂屋
東京店　有楽町/日比谷/渋谷/蒲田/池袋/新宿
川崎店　岡田屋モアーズ
千葉店　千葉セントラルプラザ/イトーヨーカドー津田沼店
札幌店　丸井今井本店
仙台店　仙台ジャスコシティー
浜松店　松菱
博多店　西鉄天神コア

運転免許は校友がお世話する
〝大阪鶴見の〟
公安委員会指定
都島自動車教習所
大阪市鶴見区緑3丁目2―13
〒538 TEL(06)912－7171
担当 太田清太郎(昭29.学2法)
優待関大証
校友、在学生、又は校友紹介の方は左の優待証を切り取り持参下さい。授業料割引きの特典あり。

自然と何かを始めよう。
世界の街を、大自然の中を、快適ライフの輪をひろげながら走りつづけるツバメ自転車。日本ではじめてリムを開発した信頼あるアラヤの技術が、いま自然と健康を愛する多くの人たちに親しまれています。
ツバメ自転車
新家工業株式会社
大阪市西淀川区竹島1－1
TEL 06-474-1313(代表)

一滴でも大切に
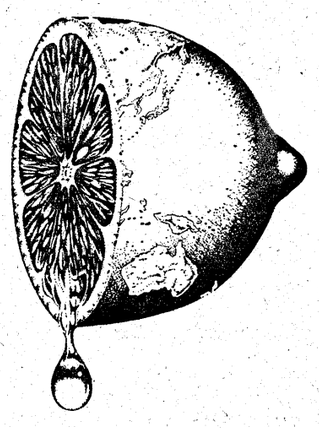
石油は使ってしまえば、もうふやすことはできません。
いま日用品から、エネルギー源まで石油の用途は驚くばかり。もう石油抜きの生活など考えられません。このかけがえのない石油は、日本では99.7%('77通商白書)輸入に頼っています。限りある地球の資源――ふやすことができなくとも、ムダのないように大切に使いたいものです。
丸善石油は、この大切な石油をいつも安定してお届けするために、これからもあらゆる努力をつづけます。
暮らしに生きる石油
丸善石油

ビーズハンドバッグ
刺繍製品

装いに！
御贈答用に！
はしもと
島之内店(小売専門部)
大阪市御堂筋三ツ寺南3軒目
TEL.(211) 2306
本店：大阪　東京店・八重洲口

西域研究の歴史的意義

文学部教授　横田健一

泊園講座は、泊園書院四代の碩学、藤沢東畡・南岳・黄錫・黄坡諸先生が百五十年にわたり蓄積された二万冊の漢籍が、昭和二十六年三月に、関西大学へ寄贈されたことを記念して、昭和三十六年に始められた。前記第四代の藤沢黄坡は大正十一年から、昭和二十三年に亡くなるまで二十六年間、漢文学を講じ、特に昭和四年より九年間は教授であった。泊園の蔵書を関大へ寄付するように、黄坡の嗣子桓夫（作家）に説き、実行させたのは、黄坡の妻カツの弟にあたる石浜純太郎博士である。石浜は大正十五年から三十五年間、関大で教鞭をとったが、二十四年から九年間は教授であった。

泊園文庫二万冊の漢籍が寄付されたので、関大に中国文学科と東西学術研究所の二つが設立される基礎ができたのである。

敦煌学の先駆者　石浜純太郎博士

石浜は日本における敦煌学の先駆者である。西域には敦煌の他にペゼクリク千仏洞、ホータン、楼蘭、クチャ、ココホトその他多くの重要な遺跡があるが、その中で敦煌が最も重要な遺跡である。

敦煌の重要性の一つは、莫高窟と呼ばれる四百九十余の洞窟がいずれも寺院であって、その大部分に非常にすぐれていて、二万数千体の仏像のみをとっても、これほど多くの五世紀から十一世紀にわたる美術作品を一か所に収蔵するところはない。まさに世界第一の大美術館である。

敦煌学には美術史以外にもう一つの面がある。それは第十七窟から、一九〇〇年に王円籙（おうえんろく）という道士が発見した四万余点の文書典籍である。この一九〇〇年に発見されたという通説を、実は石浜博士は、その学位論文となった「支那学論攷」の第一論文「敦煌雑考」の冒頭において「石室発見の年代」と題して打破し、もっと早く発見された証拠をいくつも挙げて、実証している。

石浜は「敦煌古書雑考」「無量寿宗要経考補」「伯希和（ペリオ）蒐集敦煌遺書中の三篇」「流沙遺文小記」等をはじめ、多くの敦煌出土典籍の研究を、大正初年より続々と発表した。

彼が研究に依拠したものは、一九〇七年にイギリスのオーレル・スタインが敦煌から持ち帰り。出版した大英博物館蔵本をはじめ、フランスのポール・ペリオの持ち帰ってパリのナショナル・ビブリオテークの蔵本になったもの、あるいはロシアのフドロフやオルデンブルグその他が持ち帰ってペトログラード（ペトログラード）にあるもの、また日本の大谷探検隊の橋瑞超（たちばな・ずいちょう）、吉川小一郎等が明治末年に持ち帰り竜谷大学の所蔵するもの等の刊本によっている。

英、独、仏、露語などはもちろん、多数の言語に通じる石浜の研究は、サンスクリット語、ウイグル語、満州語、蒙古語、西夏（さいか）語等で書かれた仏典や経書を比較研究し、わが羽田亨博士やフランスのペリオ博士とならんで、敦煌学といわれた学問を開拓したのである。

石浜自身は、不幸にして西域の治安不良、日本と中国の国交が円滑でない時代に研究生活を送ったため、敦煌などの西域の地を踏んでいない。さらにいえば羽田をはじめ白鳥、藤田、桑原、松本、神田等わが敦煌学の権威者も行っていない。

日中の国交、平和が回復して自由に行けるようになった今日、石浜博士の遺志を継いで、敦煌学をはじめ西域を研究することは、われわれ関大の後学の責務である。

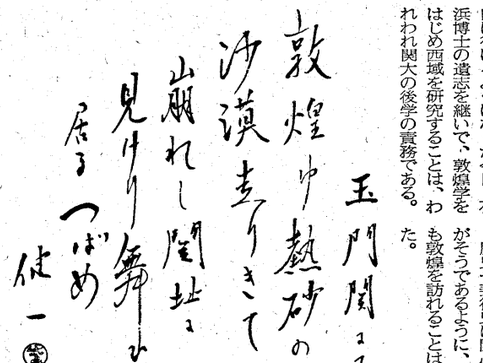

横田健一団長が玉門関で詠じる一

敦煌・莫高窟に想う

文学部教授　網干善教

歴史や美術史に関心をもつ誰もがそうであるように、私にとっても敦煌を訪れることは念願であった。

民俗誌によると、四人以上の妻をとりかわしていたことになる。この北隣りにあたる古代の夫余（ふよ）国では、六つの父系集団によって貴族社会が構成され、それぞれが馬、牛、犬のような家畜の名称を名のっている。高句麗（こうくり）には五族といわれるものがある。これらはいずれも婚姻のループをなすものとして理解ができる。

蒙古の王であった成吉思汗（ジンギスカン）も「元朝秘史」に狼の子とあるが、狼姓を名のる一族の男が、鹿姓の一族から妻を迎えて生まれた子供だったのである。

長城の最西端〝嘉峪関〟を訪れた関大西域学術訪中団の一行

関大西域学術訪中団が見た〝ゴビタンの大美術館〟

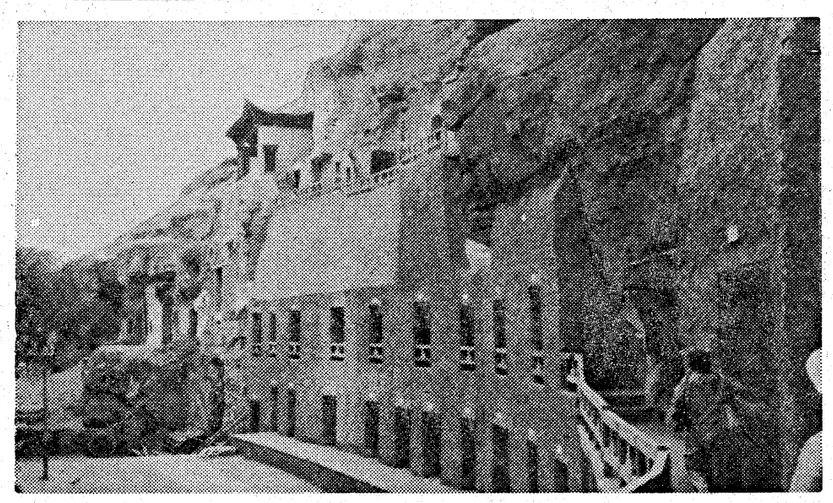
関大の熱い眼差しがいま注がれんとする敦煌千仏洞の莫高窟

シルクロードほど今日、日本人を夢とロマンにいざなうものはない。今夏、文学部横田健一教授を団長に、網干善教教授を秘書長とした関大の文、工、法学部の教授陣らを中心にした二行二十四人が、十七日間にわたってウルムチ、トルファン、敦煌、西安などを踏査した。九月二十七日の第20回泊園記念講座で講演された横田教授ら文学部四教授のレジュメを中心に、他の先生方からも寄稿、スケッチなどをいただいた。また同伴された教授夫人らからも随想文を。以下は「関西大学西域学術訪中団」が見た〝ゴビタンの大美術館〟敦煌―。なお、無断であったが送り仮名などを統一、適宜、ルビなども挿入させてもらった。

天山南路の民俗と風物

文学部教授　上井久義

シルクロードは何本かあるが、今回は天山山脈のオアシス都市をいくつか巡った。この地域の住民の多くは、中国で少数民族とよばれている人たちである。中国の北部には蒙古人が居住し、その西に回族、ウイグル、カザフの人たちがいる。東南には満州族、モタイ族などがいる。これらの少数民族は、満州体系を持った社会組織であることが知られている。

天山山脈の西につらなるイリ地方は、カザフの人たちが多く居住する。今回は新疆省ウルムチ南部の村を訪れた。山腹から草原で展開する乗馬の技を見物した。首のない小羊を、騎馬の男たちが奪いあう。現在では観光用の競技として行われているようであるが、旧来はこの羊を婚礼の家にとどける行事だったようである。続いて男女の一組が騎馬で登場し、先にかける女子の馬の尻を、後ろから男がむちをあてて追い抜いて行く。すると女性が男性の馬に追いつく。これは結婚の申し込みと承諾を示す作法だという。

現在の婚姻は、漢民族とかわりがないというが、以前は父系の社会を構成していた。父の父、その父、また父と、七世代の父の名をならべ、祖先が共通になる者とは結婚をしなかったという。父系で一つの社会集団を構成するという。したがって七代前の祖を共通にする者たちが、一集団をなして生活をし、部落内婚はしないという民俗であった。ウイグルは五代という説から同じ類型であったことが想定できる。

民俗誌によると、四人以上の妻は持ってないという。これはイスラム教と関係のある問題かも知れないが、婚姻にともなう民俗によるものと思われる。ウイグルでは、嫁入りをした女性は、夫に死されると、その兄弟の妻になるという。表現が異様だが、女性はいったん嫁くと、その氏族で一生を送るということであろう。

このような姿は、男は母親の兄弟の娘と結婚するという交叉いとこ婚によるものであろう。ウイグルの一例として、四つの氏族が婚姻のループを作っているものがある。A族の女性はBへ、Bは、CはD、DはAへと嫁ぎ、他へは嫁がない。一見特異にみえるが中国北部の少数民族では、最も一般的な姿である。満州南部のモタイ族では、これが二つの半族からなる双分制社会であった。しかもそれぞれが動物の名を付けていた。蒙古姓は牛、耶律姓は馬であるという。牛と馬の二族が互いに婚姻関連である。敦煌莫高窟を開いたのも、高句麗に仏教を伝えたのも前秦王苻堅である。しかも、高句麗では仏教受容後、早い時期に仏教壁画が現れる。

苻堅の君臨した前秦国は黄河の北側であり、地形的にはゴビ砂漠をふくむ。これを東進すれば高句麗に至る。事実苻堅はこの地域で大きな勢力をもった。ただ敦煌莫高窟は窟院であるのに対して、高句麗古墳は墳墓であるが、窟院と墳墓は構造的に類似するばかりでなく、両者の壁画に共通性があることは、両者が無関係に成立したとは考えられないのではないか。

八五年）である。そうすると高句麗に仏教が伝えられて、まもなく古墳に仏教壁画が描かれたということになる。

さて、前秦王苻堅は敦煌莫高窟をはじめて開削した王である。敦煌ではその後、北魏から隋唐時代に盛んに千仏洞が造顕された。

もう一度高句麗の壁画古墳をみると、石室の壁面に余すところなく極彩色で壁画が描かれている。なかには蓮華（れんげ）文あり、飛天ありである。敦煌莫高窟にも共通のものがみられる。

そこで課題となるのは敦煌莫高窟の壁画と、高句麗古墳壁画との関連である。敦煌莫高窟を開いたのも、高句麗に仏教を伝えたのも前秦王苻堅である。しかも、高句麗では仏教受容後、早い時期に仏教壁画が現れる。

苻堅の君臨した前秦国は黄河の北側であり、地形的にはゴビ砂漠をふくむ。これを東進すれば高句麗に至る。事実苻堅はこの地域で大きな勢力をもった。ただ敦煌莫高窟は窟院であるのに対して、高句麗古墳は墳墓であるが、窟院と墳墓は構造的に類似するばかりでなく、両者の壁画に共通性があることは、両者が無関係に成立したとは考えられないのではないか。

私の敦煌への憧憬は、一つは先年、飛鳥川原寺裏山の仏教関係遺跡で大量の塑像や塼仏を発掘したが、敦煌の仏像彫刻はそのほとんどが塑像であって、比較研究という観点からつぶさに見たいこと。もう一つは、敦煌莫高窟における壁画についての課題である。

かつて高松塚古墳で壁画を発掘した。この壁画について多くの人が高句麗壁画の影響であるとか、唐墓壁画の影響を強く受けているとかの見解を示された。そこで私は先ず韓国の壁画古墳と唐墓の壁画を見学したが、高句麗古墳の壁画は見学する機会がなかった。

ところが昨年夏、中国社会科学院と吉林省社会科学院の招請をうけて、長春に赴き吉林省博物館で集安県にある五盔墳第四号墓と、長川第一号の壁画古墳の原寸大復元模型と関係資料を見ることができた。長川一号墳は鮮やかに如来形を描く仏教壁画であった。

また、従来刊行されている高句麗古墳の壁画を見る機会が多かったが、最近朝鮮民主主義人民共和国（北朝鮮）の大同江流域で発掘された徳興里古墳の壁画資料が寄せられた。この徳興里古墳の壁画には、永楽十八年十二月二五日（四〇九年一月二六日）の墨書銘があって、その中に「釈迦文仏弟子」とあった。これによって、五世紀のはじめ、高句麗に仏教壁画のあることが明らかになった。それにつけて高句麗壁画古墳の研究者である朱栄憲氏の編年研究では仏教的壁画の描かれている散運花塚などを四世紀末頃と考えられている。

「三国史記」によると高句麗に仏教が伝えられたのは、四世紀後半の小獣林王の三七二年であるとする。伝えたのは五胡十六国の前秦王・苻堅（ふけん・三三八―三八五年）である。そうすると高句麗に仏教が伝えられて、まもなく古墳に仏教壁画が描かれたということになる。

さて、前秦王苻堅は敦煌莫高窟をはじめて開削した王である。敦煌ではその後、北魏から隋唐時代に盛んに千仏洞が造顕された。

もう一度高句麗の壁画古墳をみると、石室の壁面に余すところなく極彩色で壁画が描かれている。なかには蓮華（れんげ）文あり、飛天ありである。敦煌莫高窟にも共通のものがみられる。

そこで課題となるのは敦煌莫高窟の壁画と、高句麗古墳壁画との関連である。敦煌莫高窟を開いたのも、高句麗に仏教を伝えたのも前秦王苻堅である。しかも、高句麗では仏教受容後、早い時期に仏教壁画が現れる。

苻堅の君臨した前秦国は黄河の北側であり、地形的にはゴビ砂漠をふくむ。これを東進すれば高句麗に至る。事実苻堅はこの地域で大きな勢力をもった。ただ敦煌莫高窟は窟院であるのに対して、高句麗古墳は墳墓であるが、窟院と墳墓は構造的に類似するばかりでなく、両者の壁画に共通性があることは、両者が無関係に成立したとは考えられないのではないか。

敦煌石窟寺院の最盛期は唐代で一千余の窟院があったという。現存するものは約五百窟で、唐窟が最も多く二百五十に近く、隋窟がこれに次ぎ百余、第三位に北魏・西魏の魏窟があるが、五代・宋・西夏・元の窟は魏窟や隋窟を改修して使用したものが多いから、魏窟は現在よりずっと多かったと思われる。各時代により石窟の構造や塑像・壁画の技法・様式が異なり、仏教美術の歴史的展開をまのあたりに見ることができる。

現存最古の窟院は、二百七十五窟で五胡十六国時代の北涼のものといわれ、蘭州の近くの炳霊寺石窟との類比から五世紀前半の様式を示し、北魏の雲岡石窟と密接な関係をもつ。魏窟はだいたいインドの塔院窟（チャイティア）と僧坊窟（ヴィハラ）の形式を受け継ぎ、僧坊窟形式は二百八十五窟だけだが、二百七十二窟のようにクウポラ式の天井をもつギジル窟院の様式をもつものもある。

窟院は二百五十九・二百五十七・二百五十四窟のような塔院窟を中心に発展して行ったようで、これは窟院の奥よりに天井につながる方形の巨大な柱を掘りのこし、その四面に龕（がん）を彫り込んで仏像を配したもので、インドでは方柱のところにストゥーパ（塔婆）が置かれていた。魏窟では左石壁にも仏龕を彫り仏像を安置し、しかも浮彫や壁画を用いて、窟内があたかも木造の寺院建築の中であるかのようにつくられている。仏像も岩壁から浮彫風に彫り出され、表面を粘土と彩色で仕上げた塑像で、後世の塑像のように完全に壁からはなれて独立した丸彫になっていない。仏像の形式も交脚像や半跏像など特異なものが多い。壁画は仏の生涯を描いた仏伝図や仏の前世の善行を描いた本生譚や、千仏の表現を主なテーマとし、後世のような経変なわち、阿弥陀や薬師や弥勒の浄土を説く経典や華厳経、報恩経、法華経などの大規模な図解（絵解き）はまだみられない。

敦煌の仏教芸術

文学部教授　山岡泰造

隋になると窟内の方柱の壁面から仏像が切りはなされ独立するようになり、仏像自体も巨像が多くなり、やがては方柱が仏壇に変じて壇上に仏・菩薩・天王が列べられるようになる。例えば三百五窟（開皇四年・五八五年）である。次いで方柱や仏壇が全く なくなり、奥壁の仏龕が大きく深くなる。（四百二十窟）この方向をすすめたのが唐窟で、ゆったりとした仏龕の中には仏・菩薩・羅漢・天王の群像が配置され、左右壁の仏龕は消失して広い壁面に仏の浄土のさまが大規模に描かれる。塑像は等身大で隋ではむしろ小さくなっているが、窟内が広大となって壁面・天井を通してけんらん豪華な壁画の世界が展開する。その好例が二百三十窟（貞観十六年・六四二年）である。

時代が下るほど仏像も壁画も俗世に接近し、風俗的な要素が濃くなる。例えば晩唐の張議潮が造った百五十六窟は彼自身の事跡が壁画のテーマになっている。宋初の曹延禄の造った六十一窟には五台山の文殊菩薩が描かれ、風俗図として非常に興味深い。総じて仏像（塑像）と壁画の融合した美術という点に特色があり、仏像様式や壁画内容の変化が主軸となっているが、そこに神話説話あるいは時代風俗的要素が顕著に加わって、表現を豊かで親しみ易いものにしている。それと共に、殷周の青銅器にみられる整巧・厳粛な気分や秦漢に完成された厳しいリアリズムなど中国古代がなし遂げたもの、いわば中国本来の伝統とはどうもシックリしないものがあることも事実である。それは唐の墳墓壁画の線描や宋の水墨画とも異質である。敦煌の仏教美術はむしろ中国をとびこえて、われわれ日本人により適合する気がしないでもない。

「土塊」の建築

工学部教授　山田幸一

さきころ比叡山で四百年ぶりに多宝塔が完成し、これを紹介したテレビアナは「木の塊」と形容していた。このひそみに倣えば、西域の建築は正に「土の塊」で、日干し煉瓦または版築で壁を造り、屋根も土で固めている。前漢の玉門関、成吉思汗に破壊された交河・高昌同故城の遺址はもとより、現在もそのような住居が使われている。樹木が乏しく、寡雨で酷熱と寒冷とが同居するこの地区においては、古今を通じて、この種の建物が最も造り易く、住みよかったためであろう。今日風にいえば省エネ住宅の典型である。

そういえば、さきの塔ほどではないにせよ、わが江戸時代までの建築はほとんど木の塊であった。西域とは全く逆の風土のもたらした必然であろう。しかし今やわが国ではセメントと鉄が幅をきかせてきた。土地の有効利用や災害防止の見地からこれもやむをえないが、省エネの叫ばれる今日、頑なまでに土を固守してきた西域住民の知恵を、新しい時代の建築に生かしたいものである。

悲劇の十七窟

法学部教授　奥村郁三

敦煌の莫高窟ほど、さまざまな面で歴史を教えてくれるものは他にない。四世紀から二千年間に及ぶ敦煌をとりまく歴史および歴史的地理環境、外来文明の接取の態様、逆に外国に与えた影響、中国仏教との交渉、中国美術との発展、などその含む内容は多岐にわたり、一人の理解の及ぶところではない。

強烈な印象を受けたものも多くあるが、その一つを例示すると悲劇的な第十七窟がある。これは第十六窟の内部に作られた、もう一つの窟であって、世界を驚倒せしめた大量の文書（仏典を含む）が封入されていたところであり、その一部が一九〇八年、ペリオによって北京で公開されたのが契機

群青色の印象

文学部教授　川崎幸夫

オアシス農地を走り抜けると、荒涼たる平原の彼方に、砂煙に霞む三危山（さんきさん）が蹲るように現れる。やがて砂丘を冠った断崖に穿ったハーモニカを嵌め込んだような莫高窟が認められた。ほとんど色彩というものが剥き取られた空間のなかで、敦煌の仏教芸術は今もなお鮮烈な幻前として見るものの魂を奪ってしまう。

数少ない石窟のうち、私は漢族の豊麗な好みに匂い立つ盛唐期のものよりは、西域色の濃い初期の北朝時代の方に強く惹きつけられた。北魏の二百五十四窟の檜身飼虎図のあたり群青色（ぐんじょういろ）と暗褐色とがせめぎ合うデモーニッシュな画法に強く迫ってくるものがあった。西魏の二百八十五窟ではインド伝来の僧院窟形式に厳粛な宗教性を感じ、天井壁画の旦亜地に西域の空そのものを群青色の衣を躍動的に翻す伎楽飛天のスピード感は極めて新鮮であった。また北周の四百二十八窟の東壁にある、群青、黒、代赭色が入り乱れる波頭のように連なって三段に描かれた本生図の振抜けした美意識にも魅惑的であった。

灼熱46度の旅

文学部教授　有坂隆道

敦煌の西北五百八十キロ、砂漠の中のトルファンは、シルクロードのオアシスとして古来栄えた。漢代以来の車師前国・高昌国の都城である交河故城や高昌故城がありその煉瓦造りの城邑が風食で崩れて壮大な廃墟と化している。唐僧玄奘（げんじょう）が泊まったのは高昌城である。アスターナ古墓群の壁画墓や豊富な出土品は、シルクロードの歴史を語る貴重な資料である。「西遊記」の孫悟空が活躍した火焔山も北郊にあり、その北麓にミニ敦煌のベゼクリク千仏洞がある。

トルファンは、緯度は日本の北海道に当たり、万年雪を頂く天山が見えるのに、海面下百五十四メートルの地点にあるトルファンは、中国全土で最も低く、最も暑いところ。雨も降らない乾燥地帯。気温四六度、地面は七〇度を超えていた。天山の雪解け水の地下水脈を坊みに利用して耕作し、葡萄・西瓜・ハミ瓜の美味は名高い。古来トルコ系ウイグル族の拠点。夜半の葡萄棚の下で演じてくれたその歓舞は、唐の都・長安でもてはやされた胡旋舞（こせんぶ）をさしのばせ忘れ難い。

砂漠に生きる

文学部教授　河野通博

蘭新線の柳園駅から敦煌へ植生もまばらな、平坦なゴビ（礫漠）の中を一直線に道が延びている。すれ違うトラックの大半は、青海省のチャイダム盆地から祁連山（きれんさん）の鞍部を越えて来た車だ。地表の細砂が烈風に吹き飛ばされ、後に残った角礫に覆われたゴビは、古来の東西交通路という役割に加えて、ここでは南北交通路としても重視されている。疏勒（そろく）河畔の西湖鎮の周辺には、塩に覆われた白い荒地が拡がり、畑の畝が残っているところもある。過剰潅漑による地下水位上昇のためアルカリ土壌化して、耕作が放棄されたのだろう。

翌朝訪れた鳴砂山（めいさざん）は敦煌の大オアシスの南にあり、高さ百メートルを超えるピラミット型砂丘群からなるが、その山裾まで飛砂から耕地を守る防護林帯が設けられ、耕地拡張に努めていた。だが鳴沙山中の月牙泉からの用水路は半ば砂に埋もれていた。午後は強風が吹き、莫高窟の断崖には裏山からの砂が滝のように降り注いでいたし、敦煌の町は砂嵐の中にあった。自然との熾烈な戦いは今も続いているのである。

ご冥福を祈ります

田中功一氏（関大一高教諭）九月二十日糖尿病で死去、五十五歳。ご遺族は〒565吹田市千里山松が丘一七の一六に満智子夫人。

片野乙三氏（片野総一郎・校友会常議員の父）九月二十四日、八十七歳の天寿を全うされた。ご遺宅は〒541大阪市東区北浜三の三九。

久富誓五郎氏（体育課の久富真吾主事の父）九月三十日死去、七十歳。ご遺宅は〒594和泉市鶴山台三の三の一二の一〇五。

関大・吹田市教委・NHK共催　シルクロード公開講座

11月12日から七講　千里市民センターで

関西大学・吹田市教育委員会・NHKの共催「シルクロード公開講座」は、吹田市立千里市民センターで、十一月十二日の第一講から第七講まで次の日程・テーマ・講師で開かれる。受講申し込み手続きなどの詳細は、近くNHKのスポットで。毎回、フィルムやスライドが上映される予定。

「敦煌学」が生まれた。敦煌学発祥の窟なのである。

同時に二十世紀初頭の露、英、仏、日による宝物持ち去りは列強の中国侵略の姿そのままであり、中国の悲劇の時代の象徴でもある。窟壁に描かれた苛女と比丘尼（びくに）の物語りは、なおさら歴史の悲劇を思い、文書を利用するものにとって、感無量であった。

◇第一講・11月12日（水）午後　東から西へ、西から東へ――シルクロード概観　文学部教授　大庭脩

◇第二講・11月20日（木）午後　西から東へ――仏教の伝来　文学部教授　藤善真澄

◇第三講・11月21日（金）午後　東から西へ――製紙術の西伝　文学部教授　藤本勝次

◇第四講・12日1日（月）午前　流れを支えるもの――ウイグル民族の登場　大阪大学教授　山田信夫

◇第五講・12月3日（水）午前　流れをはばむもの――匈奴と漢　文学部教授　大庭脩

◇第六講・12月18日（木）午後　東のきずな――正倉院　文学部教授　薗田香融

◇第七講・12月19日（金）午後　西のきずな――パルミラ　関西学院大教授　小玉新次郎

脂肪太りが気になる方
特に肥満体質の方に最適
冷やして飲んでも最高です。
●赤ちゃんからお年寄まで おいしくお飲みいただけます。
●中華、和・洋食等どんな料理にも合った、美容健康茶です。
新隊代謝を促す 美容健康茶 ティーバッグ 新発売!!
中国直輸入
中國皇茶 楊貴妃
●お求めは全国デパート・薬局・薬店・茶舗・スーパーで……。品切れの節は、弊社までお申込みください。
●試供品をお送りします。ハガキで弊社まで……。
お申込みは一輸入総発売元 株式会社タムラ
試供品請求券 K係
大阪市北区芝田2-6-18 商工中金ビル ☎(06)373-2101代

喫茶 ベカ
地下鉄東梅田・日興証券ビル B1 電313-6774

取扱品目
各種高圧ガス　各種溶接機
カーバイド　産業機械
高圧ガス容器・バルブ　安全保護具
ガス溶断機・工作機　消火器・消火剤
溶接棒・鋼線材　化学薬品
製造品目
高純度水素ガス（供給能力 月150万㎥）
溶接機材 産業機械 総合商社
丸由工材株式会社
取締役社長 澤田勇夫（校友会東京支部長）
本社 東京都中央区日本橋小舟町1―8 電03(662)2361(大代表)
旭水素工場 東京都荒川区東尾久7―4―8 電03(895)1181(代)
川崎水素充填所 神奈川県川崎市川崎区浮島町10-2 電044(277)3868(代)
江東支店 東京都江東区東砂6―9―4 電03(640)2361(代)
江戸川営業所 東京都江戸川区中央3―19―1 電03(654)6121(代)
蒲田営業所 東京都大田区西糀谷4―32―13 電03(742)1491(代)
北千葉営業所 千葉県千葉市犢橋町1664―4 電0472(59)2224(代)
太田営業所 群馬県太田市内ケ島911―2 電0276(45)8957(代)
三重営業所 三重県安芸郡安濃町安濃2300-3 電05926(8)2306(代)
白井出張所 千葉県印旛郡白井町大字中98-18 電0474(92)0342
九州中津連絡所 大分県中津市中央町1―7―46 電0979(23)4022

総合電機設備・自家発電・排煙設備
栄興電機工業株式会社
代表取締役 小坂光則（昭28商卒）
代表取締役 三木憲三（昭28法卒）
本社 尼崎市下食満南台233―17 電話(06)491―5301代表
――関連企業――
コンベアー搬送機・各種工業窯炉
栄興設備工業株式会社
自動制御盤
株式会社エイコーパネル

Tabemount トベマウントわた
用途 寝装品全般、防寒衣料用キルティング綿 中入綿
特徴 崇高性に優れ、洗たくに強い わた切れ毛立ちがない
戸部株式会社
代表取締役 戸部智夫（昭14大商卒）
本社 大阪市西区北堀江1―5―13 電話06(531)9551(代)
吹田工場 吹田市東御旅町2―3 電話06(383)0666(代)
貝塚工場 貝塚市沢字新開1076 電話0724(22)1355
奈良工場 大和郡山市小泉町2234―13 電話07435(2)4224

中尾フィルター工業株式会社
取締役社長 中尾善宣
大阪市北区芝田一ノ四ノ八（北阪急ビル七階）
電話 大阪（〇六）三七二―二〇四三番（代表）
西宮市北昭和町一四―二一
電話 西宮六五―三五〇三番