関大

発行所
関西大学校友会
〒564
吹田市山手町3丁目3番35号
発行人　神屋敷民蔵
電話 06(388)1121代表
振替口座大阪55594番

いますぐ終身会費の払い込みを

まだ残る七万人

未納者へ〝発想の転換〟も

校友会の財政基盤確立のため財務部では、かねてから終身会費の払い込みを勧奨するとともに、さらに昨年からは、新聞発行協力金(五千円)の要請を続けている。しかし、五十一年度は六八八人を数えた新規の終身会費払込者数が、五十二年度はわずかに一九三人にとどまっている。

既成支部組織内での勧奨運動が一巡したともいえるが、昭和三十八年の予納制度発足以前の校友は八万数千人、うち終身会費納入者はPRの難しさからいまだ十パーセントに達していない。昨年末、在校生の後払い予納が校友会事務局の適切な事務処理もあって三、四三三件にのぼったことをふまえ、〝終身会費未納〟校友への働きかけについても、四月からの会費改訂を前に、早急な〝発想の転換〟が切望される。

また新聞発行協力金は昭和四十七年以前に、終身会費として三千円また五千円を払い込んで校友だけに要請されているもので、最近十二歳の代議員・松本三郎さん(大10専商)をはじめ前学長明石三郎・法学部教授など協力者は四千人を突破しているというものの、対象者の一割程度の現状である。

校友同士でお声を

荒井　廣　校友会財政部長　財政基盤の確立のため重ねてお願いしたい。新聞「関大」をお読みいただいている校友のみなさんは、すなわち、終身会費納入者なんだから、ご迷惑な話しかもしれませんが、みなさんのお力、お手元をお借りするより、他に方法がないのです。予納制度ができた昭和三十八年以前、とくに終身会費制度もなかった昭和三十二年より前の校友の方には、まず声をおかけ願えないものでしょうか。案外ご存じない方が多いようです。また新聞発行協力金としましても、早急に、対象全校友に納入していただければ、特別会計として、将来ともに校友会の大きな財政基盤の確立に役立つのです。重ねて、この間の事情をご賢察賜わり、よろしくご協力のほどをお願いいたします。

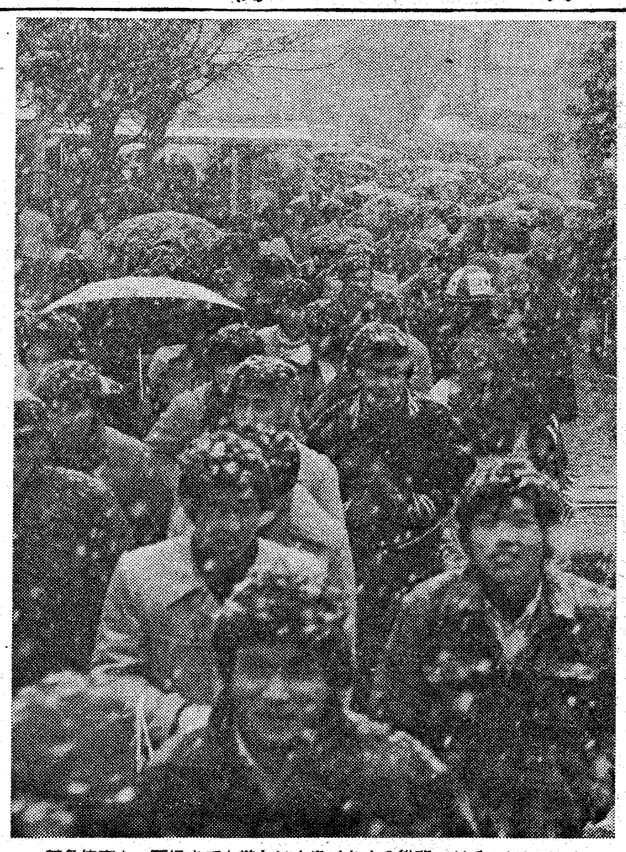

競争倍率も、天候までも厳しい中を〝あすの後輩〟がチャレンジ！

雪払って難関へ

53年度の入試に九万人

昭和53年度の入学試験は、建学いらいの厳しさのなかで終わった。志願者は六学部あわせて八万九千三百八十人(うち二部六千九百三十六人)と、昨年よりも約一万人も多い〝九万人〟にふくれ、平均倍率も、不況下〝人気〟の経済学部の三〇・三八倍をはじめ、各学部平均倍率も二〇・二二倍と、関西私大のなかでも最難関の狭き門。そのうえ入試スタートの二月一日は横なぐりの雪だった―合格発表の掲示板を前にして「早く生まれてきて、よかったなあ」―年配校友のつぶやきに実感として、どの校友も異議は、はさめない、ことしの発表風景だった。〝大物〟の〝落選〟が目立ち、戦中戦後の、あの〝名物〟教授、名前を挙げれば、知らぬものがいない×氏のお孫さんも、一浪のかいなくフン死。戦後共学のはしりのころに、母が学んだ法学部へと目指してきたZ君、一浪のことしは経、商は突破したものの、二月一日は横なぐりの雪だった―合格発表の掲示板を前にして

十数億円の国庫補助を受け、いまや国民のものとなった母校は、校友にとって遠い遠い存在になったのかもしれない。父子孫三代の〝関大家族〟も苦労を追われてきた。

しかし、関西最難関の関大卒で大企業への就職は三一%、隣りの関学五十%におよばない。社会で活躍する〝校友〟には、一層の奮起で後輩の〝登竜の門〟を切り開くべき責務があるといえよう。

名簿の整理が先決

三二会北村幹事が取組む

昨秋、マンモス同期生会〝三二会〟を結成した幹事の一人である北村公宏(サンケイビル)は、名簿の整理こそ、終身会費払い込み運動のキメ手になると、いま二月中の作成に大わわ。

なにぶん二六八二人の会員数。終身会費未納者と新聞発行協力金要請にかけて、三月に入ると一気に運動するという。

PRと意識の高揚

大阪府庁秀麗会の場合

職域支部として屈指の会員数を持つ大阪府庁・秀麗会の福田順一・新支部長は「払い込みの推進は、まず身近からやることでしょう」と経験を話している。

府庁内で管理職以上の終身会費未納者を調べたところ、二、三十人もありました。ほとんどが会費徴収を全くご存じなかったんですね。全員納入していただいた。全秀麗会員に呼びかけとなると、いますこし意識の高まりをはかってからやります。五百円の秀麗会の年会費も、以前は五、六割の納入で、最近やっと九割になりました。これからですよ。

〝予科鎮魂祭〟は終身会費の払込で

昨年九月、旧制予科昭23最終回生が同期会「関西大学有終会」を結成したことから「白線二条」への愚慕と母校愛がわきあがり、このところ、かつての在校生四千余人の動きは活発だ。

急激な学制改革だったので〝予科鎮魂祭〟をやっていないとの発想から、第一期生の和田豊二、名誉教授に会長・祭司をお願いし、予科卒昭6の野間秀景・妙見本滝寺管長と昭7の西口公教・大本山国文寺管長の両先輩に、導師をお願いしよう。学生歌、道遥歌を生んできた、われわれの手で、〝校友会歌〟を生み出すべきだ。それには最終選定は戦前、NHK専属作曲家で高名な、音楽家阪東政一さん(大13)にご依頼しよう、などなど。

なによりも同窓の連絡を固めることになり、〝予科鎮魂会〟=仮称=の準備幹事長として、昭10の片岡恒次郎さんの出馬が願望されてきた。片岡さんは〝白線の青春〟忘れ去りがたく、予科六年生の〝記録〟をつくられた人。

片岡恒次郎氏の話　ここまできたのは「有終会」の大きな功績というほかない。なによりも早く、校友を確認することだ。それには同窓に話しかけ、まず校友会終身会費の払い込み運動からはじめよう。誰彼なく、電話だ。ハガキだ。予科校友のみなさん、往復ハガキで校友会事務局まで近況と、〝予科レクイエム〟への提案を出してほしい。往復ハガキをお願いするのは、校友会も財政がたいへんなのと、必ずオレが返事を出したいからだ。

×　×

はやくも昭22の書籍業・高木敏さんが横浜市から、払い込みの申込電話。昭和23のサンケイ新聞大阪本社編集本部次長(編集局長)の東山利雄さんからは払い込みがあった。

一桃会から18人の名簿

会費払込みのお役に

「終身会費の払い込み勧奨におお役に立つなら」と〝千里山一桃会〟の佐野登喜雄さんから、十八人の名簿が送られてきた。

同会は、大正十一年六月「大学令」による昇格で公募された千里山の大学予科の第一期生が多い。昨秋、十一月二十六日、大阪東区高麗橋二丁目の小山ビル七階の会議室で、ささやかな茶話会をもったという。

「もう、この年になって欲はありませんよ。飲んだり食べたりも。みんなおみやげにして持って帰った。卒業記念アルバムを見て、話し合うだけがたのしみ。十六人集まったが、昭和一年に大学を卒業いらいというのが四人もいましてネ。記念写真もとったんですが、出席同窓の市原博敏君は、肺炎で一週間後になくなりました…。欠席の二人も含めた名簿を送ります。会費が払い込まれているか照合してください。校友会でも私たちの仲間のことがわかれば知らせてほしい。お世話になった学校のため、友人のため、いや後輩のためにも校友会費を納めさせますヨ」

佐野さんは当分の間、同会の世話人をされ、また予科開校時のエピソードなども友人間でまとめ、後輩校友のため残したいという。

住所は八尾市久宝園一ノ五
電　〇七二九(九六)〇五一一

大学予科一期生の一桃会(後列左端の市原さんはいまは亡く)

オール〝関大〟勢揃い

校友会の新年互礼会

校友会の新年互礼会は一月十二日午後五時三十分から、大阪・天王寺のスーテンションビル・都ホテルで開かれた。参加者は八十余名で、〝名実〟ともにオール関大の新春ろういぶみ。

樫本校友会長は「機関紙〝関大〟への特別な寄付に関して」謝辞を述べたあと、「ことしはウマノ年になるように」と、日ごろの謹厳さとはうってかわった軽妙な話しぶり。中学長の芭蕉の〝漂泊の思い〟を引用されての教学の決意。続く久井理事長の校友与野党国会議員への〝私学助成〟のお礼と「私大も、いまや国民に支えられた公的機関」との覚悟。いずれも関大・親和の心をつづられた。

大槻顧問の〝乾杯〟の寂声で各テーブルは一気に活気さき、マイクは田村総務部長から藤本校友会事務局次長へバトン・タッチ。

「母校志願者数は建学いらい」との速報を伝達、わきがわかったところで、スマート、スピーディな口調で出席者を紹介、各テーブル代表のスピーチに入った。関係者多数が出席のなかでも、ことしは六学部長全員のご参加をえたことが際立った。

原田慶自民党議員の「予科応援団長のころ」、中野寛成議員の「岩崎先生の講義の中から民社党を選択」などのエピソードにはじまり、大阪市役所の遠藤新支部長や東浦広報副部長の校友活動への意欲宣言と、燃え上がり、妙見宗管長・野間常議員の「いまを生きることこそ」の死生の一言も。

安富参与の〝母校の隆盛〟、共産党元木宏代議士の〝校友会の発展〟の、それぞれの音頭で万歳を三唱する。会場の熱気は、しばし〝不況の風〟もとっぱらう。センパイも後輩も、同窓も本学勤務者も〝関大〟のえにしで肩をくみ、一体感ひとしお、しみじみと道遥歌を口ずさび午後八時すぎ解散した。

〝オール関大〟そろいぶみの校友会互礼会

関大人事

1月1日付、

▼**学生部長代理**
法学部　教授　藤田　久一
任期は54年9月30日まで

おわびと訂正

一月号6面の年賀名刺広告、西沢警氏の事務所、天王寺区上町八ノ五三東和ビルは、天王寺区上本町八ノ五五東和ビルの誤りでした。おわびして訂正します。

関西大学生20人が参加

マルコ山古墳　本格発掘始まる

基礎調査らい〝第二の高松塚〟との期待が高まってきた奈良県高市郡明日香村地之窪の「マルコ山古墳」の本格的な発掘調査は、二月十七日から、網干善教・文学部教授を中心に、関大生二十人が参加してはじまった。

高松塚から一・五㌔のところにあるもので、外観は酷似しているが、第一次調査では、排水構、墓道が、さらにていねいな工法になっていることがわかり、七世紀代の第一級古墳としては、わが国に残された最後のものとみられる。

発掘は三月末まで続く。

網干教授は、期待をこう話している。「壁画が出るか、どうかは今、想像できない。高松塚、牽牛子山と調べ、マルコ山で〝古墳終末期の総括〟ができるでしょう。こんど、このような歴史的な調査は、日本では考えられないので、学生にも意義深いと思い参加してもらった。

行事と集い

- **西宮支部総会**　2月24日午後6時　西宮市民会館
- **尼崎支部総会**　2月27日午後6時　尼崎市立労働福祉会館
- **常議員会**　3月6日午後5時30分　大阪証券会館
- **五七会総会**　3月24日午後6時　桜宮会館
- **昭和52年度代議員会**　3月25日午後2時　関西大学会館
- **昭和52年度学部卒業式**　3月25日
- **〝女子秀麗会〟第1回総会**　4月16日午後1時　関西大学会館

学部別合格ベスト5

順位	高校	合格者数
<法学部>		
1	桃山学院(大阪)	39
2	上宮(〃)	28
3	高津(〃)	26
4	兵庫(兵庫)	24
5	住吉(大阪)	23
<文学部>		
1	畝傍(奈良)	32
2	茨木(〃)	30
3	岸和田(〃)	28
4	豊中(〃)	26
4	千里(〃)	26
<経済学部>		
1	桃山学院(大阪)	35
2	泉陽(〃)	27
2	明星(〃)	27
4	八尾(〃)	22
5	鳳(〃)	20
<商学部>		
1	桃山学院(大阪)	38
2	清風(〃)	34
3	上宮(〃)	26
3	兵庫(兵庫)	26
5	泉陽(大阪)	19
5	三島(〃)	19
<社会学部>		
1	桃山学院(大阪)	33
2	岸和田(〃)	34
3	畝傍(奈良)	23
4	春日丘(大阪)	19
4	清風(〃)	19
4	明星(〃)	19
<工学部>		
1	桃山学院(大阪)	59
2	住吉(〃)	52
3	泉陽(〃)	48
4	千里(〃)	44
5	奈良(奈良)	43

高校別合格ベスト20

順位	昨年順位	高校	合格者数
1	①	桃山学院(大阪)	218
2	㊸	清風(〃)	143
2	⑦	泉陽(〃)	143
4	㉒	岸和田(〃)	137
5	⑩	住吉(〃)	136
6	㉕	兵庫(兵庫)	135
7	⑥	八尾(大阪)	129
8	⑨	畝傍(奈良)	120
9	㉞	池田(大阪)	117
9	㉑	上宮(〃)	117
11	②	奈良(奈良)	114
12	⑲	千里(大阪)	113
13	④	明星(〃)	111
14	㊻	高津(〃)	106
15	③	鳳(〃)	101
16	⑫	郡山(奈良)	100
17	㊲	中豊(大阪)	98
18	⑪	今宮(〃)	97
19	㊼	市岡(〃)	96
20	㊷	膳所(滋賀)	95

望遠鏡から顕微鏡まで
光学館
心斎橋店2階
メガネ大学堂
●京橋店●心斎橋店
●阪神百貨店●虹のまち店

オス！ごまげんさん

校友通信

この欄は校友の皆さんの通信欄として活用していただくためにもうけたものです。手紙、電話等で編集部までご連絡ください。

七周年を迎えた　ニューヨーク日本文化会館

大谷　喜輝(昭26専一法)

日本のみなさんには、ご無沙汰いたして申し訳ございません。

ニューヨークに設立した日本文化会館七周年を迎え、今年も多くの文化プログラムを展開すべくメンバー一同ハリキっています。それにつけてもアメリカから日本を見ると、政府のやっていることが十二歳の童子のように見え、なんとも情けない思い。マスコミや官僚、流通機構に踊らされる日本の政治家をみると、今更ながら国際感覚のある政治家のいないことが悔まれます。牛場氏がいくら日米交渉しても肝心の日本政府に国内的な行政力も、指導力もないのですから結果は明瞭で、あるアメリカの官僚が指摘したように「日米間の会議をやればやるほど、状態は悪くなる」一方で日本側に改善の意思のないかぎり会談は無用の長物だ」という見方もうなづけます。

私事ですが、次女のリンダ(知子)19歳はユタ州のブリガミ・ヤング大学舞踊団のメンバーに選ばれました。全世界を公演して回ると張り切っております。しかし新参のリンダは今年の日本訪問のグループにはは入れないようです。

以上近況ご報告まで。

ニューヨーク日本文化会館で、和服姿の大谷さん

重文の庄屋屋敷ご案内

藤田　正弘(昭40学一商)

関大総会をそびっくり。桂三枝さんの前で写っているのは私の息子ではありませんか！長男の正典(小学二年)と二男の春紀(四歳)。ともに関大ファン。学歌一番と道遥歌は三番まで全部歌えます。先日も〝大学祭〟をみに堺から千里山まで出向き、親子三人で歌ってきました。まだ海のものとも山のものとも分かりませんが、できれば二人とも母校へ入れたいですね。

奈良・平群町の母の実家、江戸中期の庄屋屋敷の〝藤田家住宅〟が重要文化財に指定されました。母校関係でお役に立つなら、一週間前に連絡いただければ、ご案内させていただきます。

十五年前、私が関大商学部一年のころ、この家の歴史を調べた。商学部なのに文学部史学科の古文書学を受講したり、津川教授、末永教授らに質問させていただき古文書の解説も……。やっと今日、中世武家の末裔(まつえい)。藤田家の歴史としてまとめた。学校へ送ります、図書館で保存いただければ……。

重要文化財の〝藤田家住宅〟は関大校友を待っている

情報産業の先端で

脇本　真樹(昭50学一経)

いまの職業は〝システムエンジニアリング〟です。簡単に言うとコンピューターの利用技術の開発とでもいう情報産業です。経験を技術にするために日夜がんばって打倒IBMを目指し、国産の情報産業の確立、定着を希望しています。人間とコンピューターの関わりは、これからどんどんふえてゆきましょう。そう、住所が横浜に変わりました。〝関大〟新聞は新住所へお願いしますよ。

〒213川崎市高津区末長一三七六
日立新城寮一〇二号室。
電〇四四(八三三)九八八二。

先輩も後輩も

松田　勲(昭41学一法)

鈴木　宗俊(昭44学一法)

鈴木君は昭和四十三年十二月の入社以来、ずっと大阪地区の営業畑の第一線で活躍、いまや〝花の十年選手〟です。農協営業課に所属し、関西一円の農協信用業務のオンライン化の推進をしており、一昨年からは、兵庫県の統一オンライン化に取り組んでいる。

毎年行われる社員表彰制度で、五回連続シルバー・バッジを取得し、現在ゴールデン・クラブの会員です(松田記)。

【校友事務局】鈴木さんも、たよりを寄せられた松田さんも、日本オリベッティ株式会社の社員。松田さんは人事部勤務。たよりの行間に温かいセンパイの心がにじんでいる。なお同社は

〒541大阪市東区平野町五ノ三〇
不動建設ビル内
電〇六(二〇二)〇八三五

プレゼントのお考えはきまりましたか
ビジネスバッグ・旅行カバン
GIFT 贈答好適
サイフ・ハンドバッグ・カバン専門卸
ご一報者にカタログ急送
K.K廣島屋本店
取締役社長　蔵田廣造
(昭和25年　経済学部卒)
〒541 大阪市東区博労町1―26
TEL 06―261―2431

カタノヨイ　カタノコラヌ　カタノクズレヌ　カタノ洋服店
最高のおくりもの　カタノ紳士服
片野洋服店
大阪市東区北浜三丁目北浜通
電話大阪(231)〇五六五～七
大阪駅前店　第一生命ビル　専門大店
電話　大阪(341)〇七九二
上六近鉄百貨店紳士服サロン　テーラーカタノ

葬の雫

「自然の秀麗人の親和。……」若い校友ほど歌詞を知らない。昭和三年大会の樫本校友会長は、三番まで正確に歌われる。これでは、新しい学歌ができたのか、というサッカクする▼ある職域支部の先輩たちが自腹を切って、新入校友のため歓迎会を準備した。が、十三人のうち七人が欠席し、その言い分がふるっている。同じ大学に学んだことに何の意味があるんですか。私は「法律」を志し、たまたま関大に通学しただけなんです▼ナウな校友にとって、関大は、法、文、経、商、社、工、とりそろえた〝学術〟販売会社で、学歌はさしずめコマーシャル・ソングとでもいうのだろうか。十万坪に二万余人の生態は〝関大マンモス団地〟といってもおかしくない。「クラブが弱くて応援に行くところがない」という応援団長のなげきをオーバーラップさせると、すこし若い校友の心のユガミもわかってくる。共感喪失の四畳秋が浮き彫りされた▼耳ナウなニュースがある。昨年来の総合〝関々戦〟の構想が、同校OB会の深い協力で、現役学生間の検討段階に入ったという。初夏の一日を定め、体育各部が全学的なスケールで対戦する。学内はもちろんオール関大の連帯感を高める舞台となるだろう。世界でも例のない試みだけに形をととのえるには数年かかるかもしれぬが、気長に努力してほしいものだ▼校友会新年互礼会の姿を現役学生に知らせることも無意味ではあるまい。校友与野党国会議員が肩を組み、出身校を問わず六学部長が逍遥歌を口ずさまれる姿。「校友会のコンパの歌ですかね」と尋ねたものもいる現役学生のこと、浪花節とけなすかも知れない。が、異常さ、というかショックを与えることだけは間違いないだろう。▼予納会費払い込みの学生が増えたのを機に、わたしたちの新聞「関大」を学生に配布し、ともに関大の気風の涵養を図るというのもわるくあるまい。共通の広場さえみつかれば、学歌は老成、青春のハーモニーで生き生きとよみがえろう。

サラリーマンの財産づくりに―
ダイワ財形信託
●天引きで貯めやすい
●高利回りの信託
●積立金は1,000円から
●優とは別枠で500万まで無税の特典
長い人生――頼りがいある銀行を持つべし。
大和銀行

創業50年の歩み!!
躍進する　原田グループ
住友セメント特約店 プラスター左官材料卸販売店
原田セメント化工株式会社
三菱鉱業セメント特約店　ヤマハ住設機器販売店
大統商事株式会社
JIS表示許可工場
泉州生コンクリート工業株式会社
大成建設のパルコン住宅販売
大成パルコン近畿販売株式会社
代表取締役会長　原田重信
代表取締役社長　原田孝太郎　昭28学1経
専務取締役　原田忠義　昭40学1新
■本社　大阪市此花区西九条4丁目3番34号
☎06(462)1212(代表)
■営業所・支店　岸和田・高槻・神戸・伊丹・淡路

〈営業品目〉
亜鉛華・亜鉛末
硅酸ジルコニウム
窯業用原料・酸化チタン
ホワイトカーボン
その他工業薬品
白水化学工業株式会社
本社　大阪市大淀区豊崎3丁目9番7号
電話(06)373―0231(代)
事業所　東京支店・大阪営業所
名古屋営業所・河内工場
白水グループ
京神倉庫株式会社
ヘンケル白水株式会社
曹水化成株式会社
白水興産株式会社
五洋商事株式会社
九州白水株式会社
中部粉体工業株式会社
京神運送株式会社
株式会社ジユエルハイム
日本シリカ工業株式会社
アイアンドエフ・ビルディング株式会社

National
ドアホン プラスの 便利な電話
電々公社認定品
ドアホン子機
ボタン電話機
1本の外線で、3か所まで使え、しかも、ドアホンともお話しできる、新しい時代のホームテレホンです。
ナショナル ドアホン付き ホームテレホン(103)
松下通信
●お問い合わせは…ナショナル通信機器(株)
本社　大阪市都島区中野町3-8-14　〒534　電話(06)352-2171
神戸営業所　神戸市葺合区御幸通2-6　〒651　電話(078)232-3311

北から・南から　各地支部だより

"女子秀麗会"結成へ

4月16日に総会

千里山のキャンパスで

女子校友のみなさん、業桜の千里山キャンパスで会いましょう。

昨年秋いらい、女子校友の結集を目指す有志のみなさんは、校友会組織部との緊密な連携のもとで三回にわたる会合を重ねてきた。

結成の意義づけから入り、約五千人という女子同窓への完全連絡方法など、きめ細やかに討議された。一月二十一日の第三回会合で、村上組織担当校友会副会長の示唆から、とりあえず母校での参集が打ち出された。

連絡に往復ハガキを使うとしてもバク大な資金がいる。それも住所変更などでままならない。まず発足すること。その中で規則もつくり、名簿もできるのではないか、との助言であった。

四月十六日（日曜日）午後一時から、吹田市千里山の関大校友会館で結成総会を開くことが決められた。会費は入会金とも二千円。一応"女子秀麗会"の名称が準備されている。

戦後、共学がはじまったころの学友会弁論部長だった、寺西武組織部副部長＝大阪府議＝の「共学草分けのころ」の名調が今に足されている。

準備会は三月四日にも開かれる。

とにかく四月にはおいで下さい話しましょう。

タイムトンネルで若さをとりもどしましょう

青春のルーツを求めて。

社会で活躍の方も、育児のベテランもいますわ。

新しいキャンパスで、なつかしいあなたとの語らいを。

各年次ごとの思いこめて、準備委幹事は呼びかけている。左記の幹事の方々か、校友会事務局あてに、みなさんのアイデアのご一報を待っています。

井阪　喜子　昭24大法
〒595　泉大津市戎町9の28

結婚、就職の相談も

支部が組織の活性化図る八尾

八尾支部は旧ろうの役員会で、支部会則の一部を改正することになった。

役員に相談役を置く。

役員の任期を二カ年とする。

交流、広報など六委員会の設置が主な改正点、いずれも支部活動の活発化をめざしてのユニーク、かつ実践的なもの。

総務委は総会・役員会を。交流委はゴルフ、スキーなど親睦行事。事業委は結婚をはじめ進学、就職、法律、市政、税務、住宅、旅行などの相談、広報委は名簿の発行、支部のPR。組織委は女子の集い、新卒者の集いを行い、財務委で、支部財政の充実を図る。

なお昭和53年度は支部結成二十周年に当たるので支部総会を盛大にし、新名簿を発行する。

新体制のため次の役員を決定

支部長兼財務委担当　水野富蔵
副支部長・総務委同　糟谷武夫
同・交流委同　奥村信夫
同・事業委同　加納靖夫
同・広報委同　白川孝三
同　組織委同　保々登美子

（各委員会は、担当副支部長のもとに五名ずつの幹事が選任されているが紙面の都合で略）

顧問　榎本金次郎・岸本芳夫
佐野登喜雄・田辺卓起・畑下辰典
羽玄刻勝・松村睦鴻
相談役　大谷豊一

バンザイ！八尾支部は新体制で前進するツ！

新春の初総会で談笑のウズをつくる大阪府庁秀麗会

年賀総会に二百余名

新支部長　福田氏　大阪府庁秀麗会

大阪府庁秀麗会の年賀交歓をかねての総会は本年は一月七日午後一時から府庁別館食堂に約二百名が集まって開かれた。

校友会本部からは樫本会長、家満参・東支部長、藤本事務局次長が、また現在二十五人をほこる大阪府議校友からは、三谷久男（昭7自民）、奥村肇（昭15民社）、平田泰造（昭19公明）、堀端宏（昭26社会）ら九府議、さらに特別会員の藤戸道彦（昭14大法）、能勢正夫（臨16専二経）、鈴木友一郎（昭17専二商）らも参加された。

今回の総会では任期満了による役員の改選が付議され、多年支部長として秀麗会運営に尽力された中塚良夫氏（府議会事務局長）が退任。その後任として福田順一氏（昭23大法）府同和対策室長）を選出した。続いて会則の一部を改正し、長年の五百円会費が千円に改訂された。

懇親の福引では、特賞・カラーテレビを見事に引き当てたのは、総務部財政勤務の内田哲夫主事（昭44文）。平素から秀麗会の会費の徴収連絡、会議の準備等、などのお世話を親心にしていただいており、当たるべき人に当たったと思いに一同きせずしての拍手。

最後に中塚支部長の本会のための昭和四十五年いらいのご尽力に感謝して篠原新幹事長からお礼のことばが送られた。

なお全員に"お年玉"として恒例の"新名簿"が渡された。一、一四八名の会員と九〇名の在学生の卒業学部年次と府庁内の部署が整理されており、ことしで五度目。

新役員は次の通り。

支部長　福田順一（同和対策室長）
副支部長　石原久弘（人事委員会事務局長）
幹事長　篠原昭三（企業局次長）
副幹事長　岸田勲（衛生部次長）
同　森川清司（議会事務局次長）
会計　沖田正幸（企業局総務課人事係長）
会計監事　寺岡正義（監査第二課長）
同　泉田康視（中河内府民センター次長）

中塚大阪府庁秀麗会・元支部長の思い出話

私はみんなに助けてもらってやってきただけ。会員の意識の発掘だけは心がけた。このため長く会費五百円に据え置いた。十数年前は"関大パツ"の結集だとか、批判もうけたが、ここまでなると愛校心の集団と分かってくれ、内外ともに助けてくれ、うれしい。

午年のハナを切った西宮市役所秀麗会

若い顔、かお、カオの鳥取支部。写真の小さいのが残念だ

厳粛に挙行された守口市役所純正会の20周年式典

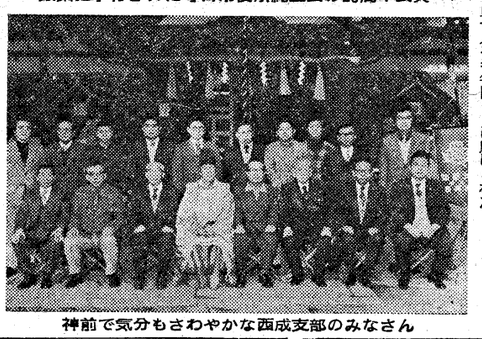
神前で気分もさわやかな西成支部のみなさん

高槻支部"飛躍再建"へ

19日、初幹事会に六十人

報（第二五八号）の通り、高槻支部の"飛躍再建"は有志校友の着実なスケジュールで進められている。二月三日の世話人会では、十ヵ月の校友動静調査を今まえたうえ、手堅い組成準備として"拡大世話人会"ともいうべき、初の幹事会を十九日、高槻市代代田町の幸生殿で開くことを決めた。

幹事会では、千五百人を超える地域内校友の"完全掌握"の作成を基底としてのよみがえりは、"再建"というよりも「ンモモス支部」への"新生"といえよう。

校友会刊行のB5判一五六二頁の大冊名簿から"高槻市居住者"を抜き出した。その数は実に一六五八人だった。最近の住居表示の変更を考え、登録住所を市役所台帳と照合する。現在表示に"翻訳"したのち、地域、校区別に分けている。

高槻市は新興都市だけに、古い町並みもあれば、田地もある。若い校友が集まっている校区もあれば、年配の先輩がひっそりと住んでいる地区も。これらを加味しながら世話人が、十人に一人当たりをメドに「校区別幹事」を依頼してきた。電話帳を下敷きに、百三十余人を探し当て、委嘱状を出している。

幹事による"向こう三軒両隣"からの校友の確認がはじまった。

「センパイでしたか！」

「いやあ！今後はよろしく」

なごやかな交流もめばえる。

情な"転居先不明"にも突き当たる。転勤・転居者が年間二割近いところなのだ。詳細な調査のため、あえて、社員一人を半年間もあて。ここにも新しい市の素顔がある。

この席上、徴収された十六名の年次会費がこのほど校友会事務局に届けられた。

会長に杉本氏

弁理士関大会

弁理士関大会は、一月三十日午後六時三十分から、大阪ミナミの「敦煌」で総会を開いた。

昭和53年度の役員の改選を行い、新しい会長に杉本巌氏を選んだ。

昨秋の校友総会では"活躍際立った"職域会として表彰を受けている会だけに、この日集まった会員は、昨年より八名も多く三十五名。はやくも新しい年の"校友活動"を真剣に討議した。

沖縄支部で懇親会

沖縄支部では旧ろう十三日の年後六時から、沖縄不二ホテルに校友二十一名が集まり、十時すぎまでなごやかな懇親会を開いた。

校友業務に専任させた校友社長もおられるという。

御祓い受けて浮世絵の鑑賞

西部支部

西成支部のみなさん十八名は、一月八日、天神の桑天満宮で校友の木村清市宮司から、新春の御祓を受けた。

年賀交歓会では、浮世絵版画をスライド映写で鑑賞した。小林正立支部長所蔵の版画を、中西正充副支部長がスライドに製作したもので、江戸時代の美術のかおりを小林支部長の解説を聞きながら、堪能（たんのう）した。

校友コレクション大会を

小林支部長の話＝伝家のもので私はあまり貴重なものと思ってなかったが、最近各方面から問い合わせが多い。純粋な美術品なので校友の方には、いつでも鑑賞していただきたいと感っている。神戸に、壷を収集されている先輩がおられるとも聞いている。校友総会などで"校友コレクション大会"など開かれたらと思います。十六万人の校友です。どんな傑作が飛び出すことやら……。

一十周年を迎える

愛媛東予支部

今治、新居浜、西条など五つのブロックを持つ愛媛東予支部は、一月十二日、今治市の唐子浜観光ホテルで総会を開き三十一名が参加した。

【会長】野間豊　【副会長】安藤美佐男　橋本康　菅俊雄　【監事】越智鉄夫　高見義政の会役員が再選された。またブロック五地区から一名ずつの常任幹事を決めた。

昨年度の事業報告を、十三回を重ねてきた今治地区の他大学校友会親善ソフトボール大会での、三位入賞、カップ受賞が披露され、思い出、あり日のキャンパスに思いをはせた。午後九時、円陣を組み、それぞれの思いを込めた逍遥歌が静かに合唱されこだまし"五十歳は若返った"という山崎二郎校友（昭9専法）の音頭で万歳を三唱、支部の発展と会員の活躍を誓い合い、別れを惜しんだ。

特にことしは、支部長のご子息"二代組"の誕生となった半面、若手校友の挙が目立ち、本部の藤本次長から「このように若い会員が多い支部は珍しい」と強調され、会員一同大いに力をえる。

新しい役員はつぎのみなさん。

顧問　橋本喜一郎（昭16専商二）▽支部長＝君村嗣之▽副支部長＝親睦担当・樫本英夫（昭26学一法）企画・田中廣（昭49学一商）▽総務・安部誠吉（昭30学一法）▽幹事長＝吉野善三（昭33学一法）▽副幹事長＝加藤信介（昭43学一経）藤縄温嗣（昭49学一政）

会長迎え20周年の記念式典

守口市役所純正会

結成20周年を迎えた守口市役所純正会は、旧ろう二十四日樫本校友会長を迎え、守口市民会館で記念式典を行った。

発足の昭和32年当時、十五名の会員数をこの後毎年、総会・旅行などの行事を催し、会員相互の親睦を深め、いまでは百七名をかぞえる。

この日の式典で感謝状が贈られた守口支部長・本多喜慶さんは、二月十九日あさなくなられた。紙上、おくやみ申し上げます。

記念講演は社会学部・広田君美教授の「人生といきおい」。集団の心理学の大家である同氏のスジを通した明快な論理、大胆率直な発言は一同を魅了。参加した八十余名の会員に深い感銘を与えた。

53年度総会に百五十名集う

東大阪市役所千陵会

東大阪市役所千陵会（会員・二一八名）の昭和53年度総会は一月二十八日土曜の午後、ミナミ宗右衛門町"割烹「日本」に約百五十名が集い盛大に懇親の実をあげた。

この日は、席上本部より樫本校友会長、大阪府庁秀麗会より新支部長の福田順一府同和対策室長、新幹事長の篠原昭三府企業局次長、地元東大阪市議滝住光二校友、本部事務局藤本道人次長の五名を迎え、各氏より激励を受けた。

会計報告の後に行った役員改選では、市長公室長の野村峯良氏を会長に再選、副会長以下、次の通り決めた。

【副会長】橋本惣重（広報広聴部）嶋崎清治（住宅改良部）芦田喜久彦（職員部）【幹事長】佐伯文也（福祉部）【副幹事長】東野時男（市民部）松岡正孝（選挙管理委員会）【会計】門野功（保健衛生部）【会計監査】石橋正次（市民部）田口友一（福祉部）

【相談役】竹田達郎（市民部）篠原昭寛（福祉部）

両校友をしのぶ

大阪南支部総会

大阪南支部は二月六日午後六時から大成閣で、53年度の総会を開いた。

中村公男、千巌克郎の両校友を相次いでなくしてきただけに、集まった二十七名はしんみりして、田中藤作支部長、樫本校友会長の哀悼の言葉に耳をかたむけた。

千巌さんは戦後の支部創設いらい運営に尽され、また大正二年卒の中村さんは総会によく出席されていた。

史上最高の競争率となった母校の入試に話題が移り、やっと目ごろのなごやかな集いとなった。

年頭総会のトップ

西宮市役所秀麗会

西宮市役所秀麗会は一月六日夕西宮市民会館で、53年度の総会を開き、百四十六名の会員のうち過半数の八十余名が新しい年への希望の顔で集まった。本年度の校友会各支部行事のトップを切る。

平山義一会長から新春にあたり母校の興隆を祈る、とのあいさつに続いて、保井剛一・西宮支部長、竹水昭義・校友市議のお二人からの祝辞があった。

武呂弘次幹事からの事業、会計報告を拍手で承認し、宮崎興教育長の乾杯でなごやかな歓談へ。

拍手をあびる。参加は関東十一、関西三の計十四校だった。

ことしは支部創立十周年。懇親会に寄せられた福引景品はテラックス。菅副会長が時価数万円の毛皮のショールを引き当てたときは、満場はウヒゼンとなる。終了時、「学歌」のレコードが全員に渡された。

校友のみなさん。今治にこられるときは、毎月第二火曜日に!!

午後五時三十分から「今治高島」の五階食堂（夏は三階ビヤガーデン）で、今治地区の定例会を開いています。お立ち寄りください。歓迎します。大いに歓談しましょう。

（河上記）

ジョッキ傾け談論風発

毎日新聞関大会総会

毎日新聞社関大会の52年度総会は、雪れも押し迫った二十二日午後六時から、大阪キタ、梅田新道に近いビヤホール・ニューミュンヘン貴賓室で開いた。

大阪本社在住の現会員数七十四名中の約半数とOBが出席、特に千里山から校友会の神屋敷事務局長や東京からは関大会顧問稲野治兵衛氏も馳せ参じていただいた。

中正平会長からの、会計ならびに事業報告を全員承認のあと、懇親会に移った。

約半年ずれての総会であったせいか話題も尽きず、また「貴賓室」の名にふさわしい中世風の落付いた部屋の雰囲気も手伝って、冬のビールの味は一段と格別。大ジョッキを傾けながら、お手のものの内外の政治、経済からスポーツ、文化と談論風発。時間の経過とともにテーブル友白いシーツも林立するジョッキで埋まってゆく。最後に母校関大の栄誉と毎日関大会の発展を祈って乾杯。（N）

次回京都は盛会に

一六三会総会

昭和十六年三月の専門部一部卒業生で結成している一六三（ひろみ）会は、一月二十一日、有馬池之坊清月城で総会を開き、同窓二十二名が集まった。

東は東京、西は福岡からの参加で、卒業いらいのものも数人。思い出に花を咲かせたあと、今後の会の運営を話し合った。これまでにわかった会員は百数十人にのぼる。次回の京都総会の盛会を図るため、本会の連絡先と四人の世話人を決めた。

連絡先　大阪天王寺区小橋町
二二一二二　影林電気工具[株]

井出大八（**経済世話人**）
電（〇六）七六二一六九六一

世話人　藤木吾朗生（法科）
石原正義　牧野雅男（商科）
（北野記）

二四六会が総会

卒業いらい続けている二四六会（昭24専一法・26大）の今年の総会は、大阪市土木局管理部長の同窓西口照男君の世話で、大阪市職員互助組合・桜宮職員会館を借り二月二日午後六会から行った。

あいにく降雪の宵であったが、遠く高松から馳せ参じた三崎照男君はじめ会員七十人のうち十六名が集まった。矢口、三木、井上の三君は初めての参加、二十数年ぶりの対面で、話しは尽きず、時間のたつのが惜しまれた（森記）。

宝塚支部が総会

宝塚支部総会は一月二十日午後六時から緑十字宝塚保養所で開催。当日は校友会本部から村上副会長、隣接支部から安井伊丹支部長を迎え、約三十名が年一回の親睦を深めた。

主なる議事では役員の改選が行われ満場一致、現支部長伊藤六祐氏（昭17大政、伊藤興業社長）を再任した。

総会のあと、前回同様に毎日新聞神戸支局長篠原茂一氏（昭72学一法）から「サラ金」問題についての最近の実情のあれこれをうかがった。

千巌克郎君の死を惜む

校友会事業部長　畑下　辰典

校友会パリ鹿児学団で肩を組んだのに（右が故人、左が畑下部長）

昭和五十三年一月二十二日午後五時五十六分、君は幽明境を異にし、五十一歳の北途を断ち病に倒れ不帰の客となった。

誠に惜しみても余りある人生の出来事であり、多くの友人たち等しく呆然として彼我を思い、涙し深く冥福を祈るものである。

思えば君は、大阪貿易学院を卒業し、終戦間近い折に和歌山の連隊に入隊して一人一殺の蛸壺訓練を受け、命を捨てすに除隊。戦後最初の昭和二十一年、希望を新たに関大の門をくぐり、体育部から応援団を経て、二十三年新制大学発足によって結成された第二部学友会において応援団長となり、実力を築き、二十四年大学祭において、千里山にその偉風を示し、一部二部の協調の役割をつとめた。

二十六年経済学部を卒業後、自動二輪車に着目し、会社を興して社長となり、株式会社厳（イワを築くことができた。

君は、自動車の販売、整備のクループ七社を従えた規模に発展し、今年二十五周年を迎える総帥であった。「経営は人なり」を事業に生かした君は良き後継者にめぐまれ、各社にその人材を有している。

そのため君は業界を始め、合理化協会、商工会議所など二十に余る役職を幹部として、中堅として、全体のために奉仕し、先見性を持ち、バイタリティーを示して信望を集めていた。

関大校友会では一昨年の九十周年記念式典で常議員勤続二十年の表彰を受け、最近五年の総務畑を除いては、組織畑で支部創立に奔走し小生も南支部では深い感銘と強い思い出を有している。

大学評議員も三十一年初の直接選挙以来二十年余、連続して、その職にあり大学発展のため、また後輩の指導にあたり、数知れない多くの人の面倒をみている。

限られた紙数のため万分の一も語れないが、君を失った友人、各組織は挙げて影響を受けている。早く心の涙手を直し、君のすぐれた社会奉仕理念を継承し前進を続けて行かねばならない。

君よ永遠の彼方から照覧あれ！心から冥福を祈り追悼文を送る。

若者の顔がずらり

はつらつ鳥取支部の総会

鳥取支部の総会は、二月七日午後六時から鳥取市・鳥取大丸で開き、参加の多数は三、四十代。

総会には校友会本部から金本朝一組織部長、藤本道人事務局次長の二人を迎え、四十人が出席。君村嗣之支部長（昭20専一法）に次いで、金本組織部長が本部の近況報告なども兼ねてあいさつされ、会計報告、役員を改選した。

このあと、古寺善三幹事長（昭33学一法）の司会で自己紹介に移り、次々と立った会員が若き日の真も数多く掲載され、立派な書物になっている」と結んであった。

感謝しながら出の頁をめくると、校友会終身維持費（六万円）とありビックリ仰天した。

□・明治大学校友会報を読む。タブロイド8頁のもので、一面のトップ記事に、創立百周年記念、「事業」「募金」委スタートノと校友のご支援で30億円を目指すという。100億募金の東大が、一年目の現在、7億とか。どちらさんもタイヘンだノ関大の百年もすぐくる。そのときの校友は20万人になっているんだが、募金額は不……。

□・関学で教育後援会主催の、就職懇談会を開いたところ、就職希望学生一茶年のこと。ほとんどが父親だったという。大学は学問研究の場と力説される学長のあと、就職課長は「ひとりでもよいところへ入社して活躍する」と。

葬送の逍遥歌合唱

千巌克郎校友急逝さる

ハタハタと"弔旗"の二部応援団旗がはためく。肝硬変で急逝された校友会総務部副部長、法人評議員・千巌克郎氏（昭26学二経）の告別式は一月二十五日午後一時から、東大阪市中野のイワオ社葬で行われた。参列者は七百人を越え、関大関係者三百余人が参列した。樫本校友会長、久井法人理事長の追悼のことばも、働きざかりの五十一歳で、しかも一か月たらずの入院で突然さった故人に絶句しがち。ものがなしい追遥歌の合唱が、ひつぎを見送った。

会長迎え20周年の記念式典

守口市役所純正会

結成20周年を迎えた守口市役所純正会は、旧ろう二十四日樫本校友会長を迎え、守口市民会館で記念式典を行った。

発足の昭和32年当時、十五名の会員数をこの後毎年、総会・旅行などの行事を催し、会員相互の親睦を深め、いまでは百七名をかぞえる。

この日の式典で感謝状が贈られた守口支部長・本多喜慶さんは、二月十九日あさなくなられた。紙上、おくやみ申し上げます。

記念講演は社会学部・広田君美教授の「人生といきおい」。集団の心理学の大家である同氏のスジを通した明快な論理、大胆率直な発言は一同を魅了。参加した八十余名の会員に深い感銘を与えた。

53年度総会に百五十名集う

東大阪市役所千陵会

東大阪市役所千陵会（会員・二一八名）の昭和53年度総会は一月二十八日土曜の午後、ミナミ宗右衛門町"割烹「日本」に約百五十名が集い盛大に懇親の実をあげた。

この日は、席上本部より樫本校友会長、大阪府庁秀麗会より新支部長の福田順一府同和対策室長、新幹事長の篠原昭三府企業局次長、地元東大阪市議滝住光二校友、本部事務局藤本道人次長の五名を迎え、各氏より激励を受けた。

会計報告の後に行った役員改選では、市長公室長の野村峯良氏を会長に再選、副会長以下、次の通り決めた。

【副会長】橋本惣重（広報広聴部）嶋崎清治（住宅改良部）芦田喜久彦（職員部）【幹事長】佐伯文也（福祉部）【副幹事長】東野時男（市民部）松岡正孝（選挙管理委員会）【会計】門野功（保健衛生部）【会計監査】石橋正次（市民部）田口友一（福祉部）

【相談役】竹田達郎（市民部）篠原昭寛（福祉部）

両校友をしのぶ

大阪南支部総会

大阪南支部は二月六日午後六時から大成閣で、53年度の総会を開いた。

中村公男、千巌克郎の両校友を相次いでなくしてきただけに、集まった二十七名はしんみりして、田中藤作支部長、樫本校友会長の哀悼の言葉に耳をかたむけた。

千巌さんは戦後の支部創設いらい運営に尽され、また大正二年卒の中村さんは総会によく出席されていた。

史上最高の競争率となった母校の入試に話題が移り、やっと目ごろのなごやかな集いとなった。

年頭総会のトップ

西宮市役所秀麗会

西宮市役所秀麗会は一月六日夕西宮市民会館で、53年度の総会を開き、百四十六名の会員のうち過半数の八十余名が新しい年への希望の顔で集まった。本年度の校友会各支部行事のトップを切る。

平山義一会長から新春にあたり母校の興隆を祈る、とのあいさつに続いて、保井剛一・西宮支部長、竹水昭義・校友市議のお二人からの祝辞があった。

武呂弘次幹事からの事業、会計報告を拍手で承認し、宮崎興教育長の乾杯でなごやかな歓談へ。

拍手をあびる。参加は関東十一、関西三の計十四校だった。

ことしは支部創立十周年。懇親会に寄せられた福引景品はテラックス。菅副会長が時価数万円の毛皮のショールを引き当てたときは、満場はウヒゼンとなる。終了時、「学歌」のレコードが全員に渡された。

校友のみなさん。今治にこられるときは、毎月第二火曜日に!!

午後五時三十分から「今治高島」の五階食堂（夏は三階ビヤガーデン）で、今治地区の定例会を開いています。お立ち寄りください。歓迎します。大いに歓談しましょう。

（河上記）

ジョッキ傾け談論風発

毎日新聞関大会総会

毎日新聞社関大会の52年度総会は、雪れも押し迫った二十二日午後六時から、大阪キタ、梅田新道に近いビヤホール・ニューミュンヘン貴賓室で開いた。

大阪本社在住の現会員数七十四名中の約半数とOBが出席、特に千里山から校友会の神屋敷事務局長や東京からは関大会顧問稲野治兵衛氏も馳せ参じていただいた。

中正平会長からの、会計ならびに事業報告を全員承認のあと、懇親会に移った。

約半年ずれての総会であったせいか話題も尽きず、また「貴賓室」の名にふさわしい中世風の落付いた部屋の雰囲気も手伝って、冬のビールの味は一段と格別。大ジョッキを傾けながら、お手のものの内外の政治、経済からスポーツ、文化と談論風発。時間の経過とともにテーブル友白いシーツも林立するジョッキで埋まってゆく。最後に母校関大の栄誉と毎日関大会の発展を祈って乾杯。（N）

次回京都は盛会に

一六三会総会

昭和十六年三月の専門部一部卒業生で結成している一六三（ひろみ）会は、一月二十一日、有馬池之坊清月城で総会を開き、同窓二十二名が集まった。

東は東京、西は福岡からの参加で、卒業いらいのものも数人。思い出に花を咲かせたあと、今後の会の運営を話し合った。これまでにわかった会員は百数十人にのぼる。次回の京都総会の盛会を図るため、本会の連絡先と四人の世話人を決めた。

連絡先　大阪天王寺区小橋町
二二一二二　影林電気工具[株]

井出大八（**経済世話人**）
電（〇六）七六二一六九六一

世話人　藤木吾朗生（法科）
石原正義　牧野雅男（商科）
（北野記）

二四六会が総会

卒業いらい続けている二四六会（昭24専一法・26大）の今年の総会は、大阪市土木局管理部長の同窓西口照男君の世話で、大阪市職員互助組合・桜宮職員会館を借り二月二日午後六会から行った。

あいにく降雪の宵であったが、遠く高松から馳せ参じた三崎照男君はじめ会員七十人のうち十六名が集まった。矢口、三木、井上の三君は初めての参加、二十数年ぶりの対面で、話しは尽きず、時間のたつのが惜しまれた（森記）。

宝塚支部が総会

宝塚支部総会は一月二十日午後六時から緑十字宝塚保養所で開催。当日は校友会本部から村上副会長、隣接支部から安井伊丹支部長を迎え、約三十名が年一回の親睦を深めた。

主なる議事では役員の改選が行われ満場一致、現支部長伊藤六祐氏（昭17大政、伊藤興業社長）を再任した。

総会のあと、前回同様に毎日新聞神戸支局長篠原茂一氏（昭72学一法）から「サラ金」問題についての最近の実情のあれこれをうかがった。

隣りのキャンパス

□・愛媛県新居浜市の昭48年卒校した桃山学院短大。53年度の学生募集状況は、教養学科百人に対し志願者は四十五人、幼児教育学科五十人の募集に三十人と、それぞれが定数割れ……。それに校舎建設資金の借り入れなどもあって十二億円の累積赤字。やっと負債は桃山学院本部（大阪）が肩がわりし、何とか独立採算で再建をはかることになったとか（毎日新聞・愛媛版より）。シンドイ大学もおまっせ、ホンマ。

□……このほど贈呈を受けた「早稲田学報」に、校友会事務局で出版をお世話した「水谷搖一先生の追憶」の書評がのっていた。水谷氏は早大・商を明治40年に卒業し長関西大学の教授をつとめられ昨春亡くなられた、と紹介し、「追憶文集としては至れり尽せりの完全なものだといってよい。写

大学の窓

○……経済学部の高木秀之教授（昭16大経）が学術会議会員に。学者仲間ではサジだろうが、校友としては関心がもたれるところ。

○……文学部史学科の「カンダーラ遺跡」見学団一行は、横田団長ら、資料をすしづめにしてサツウの二帰国…。日程中、外電がインド航空の事故を伝えていただけに、大学内もホットした表情だ。本紙もうぐに"源流仏教"のシリーズを六教授にお願いしよう。

○……法学会は「法学論集」第27巻第3号を出した。中義勝学長の論説「いわゆる誤想過剰防衛について」が収められている。商学会も山口吉昭教授古稀記念特集として、「商学論集」第22巻第3・4号を。中辻加一教授（昭34院修）の「情報化社会の展望」はぜひとも拝読したい……。

ここに学校の名誉。最近は、まず一流へ、ついで二流企業へというたサミダレ人運動はできない。一、二、三流は、同時スタート勝負。出遅れは四流だけだ」と。スバリ"本音"の解説ナットクの声。ちなみに同校の教育後援会長は、本学出身の藤澤加一さん（昭23専2経）。おじょうさんが通学されているとか。

内外国
特許・商標・出願全般
鈴木国際特許事務所
所長・弁理士　鈴木武夫
大阪市西区西長堀南通一丁目九番地　藤村ビル二階
（四ツ橋交差点南50m東側　地下鉄四ツ橋線四ツ橋駅中央出入口隣）
電話　大阪　〇六（五三一）七四三一～七四三四　七四三五（所長宅）

大島特許事務所
所主　弁理士　大島武夫
弁理士　大島泰甫
〒550　大阪市西区江戸堀一丁目二五―三〇（とみたビル）
電話（四四一）二一〇〇・一三九四（四四五）〇一五〇

TOMORROW! たしかな明日のために　住友信託銀行
財産づくりの早道！
住友の財産形成信託
●㊫300万円と合わせて800万円まで非課税。
●積立金は1,000円単位でしかも給料・ボーナスから天引きです。
●積立金は元金保証の住友の金銭信託・貸付信託を中心に運用しますから安全で高利回りです。
たしかな明日のために……
幅広い業務をお役立てください。
住友の貸付信託・住友のルック〔海外旅行〕信託
住友の金銭信託・住友の交通安全信託
普通預金・通知預金・定期預金
不動産の売買の仲介・株式代理売買など
●くわしい資料をお送りします。
下記の住友信託銀行へご請求ください。
本店営業部
大阪市東区北浜5丁目（新住友ビル）
電話(06)220-2121(代)　郵便番号541

地域社会に奉仕する小川産業
西大寺駅前デパート　TEL 0742（44）7501・7595
学園前ストアー　TEL 0742（45）7276
木津駅前ストアー　TEL 07747（2）2932
富野荘駅前デパート　TEL 07745（2）8012
郡津駅前デパート　TEL 0720（92）5101
本社　奈良市西大寺国見町
小川産業株式会社
代表取締役　小川禎一（昭32学1法）

自然と何かを始めよう。
世界の街を、大自然の中を、快適ライフの輪をひろげながら走りつづけるツバメ自転車。今話題のアルミ製テニスラケットなど、日本ではじめてリムを開発した信頼あるアラヤの技術が、いま自然と健康を愛する多くの人たちに親しまれています。
ツバメ自転車
アラヤ メタルラケット
新家工業株式会社
大阪市西淀川区竹島1―1
TEL 06-474-1313（代表）

関大で生まれた〝心の武道〟

初の「日本拳法祭」

3月21日 大阪市中央体育館で

関大で生まれた日本拳法は、故沢山宗海宗家（昭7大法）を頂点とした諸先輩の懸命の普及努力が実り、四十余年間に、この門をくぐったものは三十万人を超える。全日本大学、高校、社会人の三連盟を柱に、ここ数年は、中・小学生への浸透も際立ってきた。日本拳法会は、さらに〝家族ぐるみの武道〟を目指して、初の「日本拳法祭」を、春分の日の三月二十一日午前十時半から午後五時まで、大阪市東区法円坂の大阪市中央体育館で催す――。

日本拳法は、昭和七年、故沢山先輩が〝心の武道〟として創案されたもの。各個人の体格、体力に適応した最高度の技を発掘するところが、現代の若い人の心をひきつけた秘密。無限の可能性にチャレンジする青年の汗のほとばしりの中から、対戦相手に対する尊敬礼儀の心がわき、失われていた〝日本の心〟もよみがえったといわれている。国、公、私立をとわず九十五大学で、クラブ活動をしていることが、なによりの証明でしょう。

今回の祭典は、日本拳法につながるものの心の交流と、家族ぐるみの発展を祈念して計画された。全日本拳法個人王座決定戦、少年演武と礼儀作法の行事を中心に、大阪市消防隊音楽隊、自衛隊フルバンド六十五人の華やな演奏をはじめ、梶もりん子（昭39英一法）ファイヤバート三十五人の躍動、その門下生二百余人の応援といった華麗多彩なプログラム。

総合司会者も、大阪府大の拳法部出身という作家、藤本義一さんが予定されている。入場は無料。

日本拳法会・矢野文雄氏（昭9大法）の話

関大で生まれた〝日本拳法〟がここまで育ちました。校友のみなさん、ぜひとも、ご覧ください。母校だけでなく、大阪市大でも正課体育となっています。この〝心の武道〟をとおして、青少年の人間形成に微力をささげたいと思っています。

マニラ上空を慰霊飛行

苗村航空部監督夫妻が

かつての〝学鷲〟苗村七郎さん（昭18大経）が、母校・航空部の監督に。文字通り髪も染め斎藤実盛の心意気！お笑い召されな、各々方……呵々（かか）大笑、のご心境とか。このことにちなみ一月中旬、ルソン島・マニラ周辺上空で〝慰霊飛行〟を挙行された。

昭和十九年の春から秋にかけて、マニラ南方のリパ駐在の第三教育飛行隊に所属していた。仲間の将校は、その後ほとんどが戦死している。学窓の河野喜成君（昭18専一経）もいる。河野さんは独立飛行第五十二中隊に転属、二十年一月十六日にサンホセ上空で散っている。三十三年後のこの日、苗村さんは車で、思い出の地を走った。むかしのままの道であり、村なみが涙をさそう。たまらず、十八日には奥さんの和子さんとともに、セスナ機で、戒厳令下の比島上空を慰霊飛行した。

ニコルス飛行場から南下してモンテンルパへ。山下将軍の遺体が沈むというラグナ湖をへてリパ上空、さらに急降下爆撃訓練の地・タル湖に至る。ここで反転北上して、コレヒドール、バターン半島へ、サンホセ上空からクラクフィルドという二時間三十分、ほぼ七〇〇㌔の旅。

〝オカキ〟と〝するめ〟、日本酒を投下して黙とうする。供花は、マニラ市アビニラ通り、西本願寺あとに咲いていた野花を摘んで。

慰霊の花束を持ってニコルス飛行場へ

創立20周年記念の集い

二部体育会山岳部パーティー

二部体育会山岳部は、一月二十二日大阪北区の東洋ホテル菊の間で創立二十周年の記念パーティーを開いた。スポーツマンクラブ、校友会、大学関係者をはじめ四部協議会（一部山岳部・探険部・ワンゲル・二部山岳部）の代表を招き、OB現役計七十名が出席した。

二部山岳部は学業、仕事そして冬期北アルプス、南アルプスの縦走をやってきた。OB会（星友会）も、アラスカ遠征、ヨーロッパアルプスの海外登山を記録している。

現役部員の数が少なくなってはいるものの、OB会の監督、コーチの指導のもと、今年の正月は北アルプス五竜岳、唐松岳を縦走した。

山岳部部長の小杉毅・経済学部教授は今春英国留学が予定されているため退任され、53年度からは市川浩平・経済学部助教授が就任される。

学生歌を知らない

関大生はどこへ行く

大寒に入って、冷え込むべんろく〟の夜の町なみに「蕭々たる淀川に、暫く咲きけん自治の花」との歌声が静かに流れる。それは関大二部天文学会の一教室からのものだった。

〝商法ゼミ〟の岩本慧教授の目がしらは、八人の学生を前にして、さきほどから熱くなっている。教授は静かに語る。

学生生活の中で学歌・学生歌とか道場歌を知っておくことは、人生への大きな財産。うれしいとき、かなしいとき、まと誘惑がせまったとき、ひとりくちずさんでみたまえ。青春時代の純粋な心に立ちもどり、的確な判断ができるものだ。最近の汚職者は、学問、経験は深くても、青春の歌、心を持ちえなかった人だと思う。諸君のほとんどが、関大の歌を知らないと知り、一月、この最後のゼミでは、〝青春の心〟を会得していただこう。

× × ×

応援団長・岩崎隆二君（社三）の話　昨年秋の合同祭でも、ほとんどの学生が関大の歌を知らなかった。卒業式の学歌斉唱でも、前に立つグリークラブ員が歌うだけで、みんなは聞き役。先輩の会合に出て、校友のみなさんが学歌を知っておられるのにはびっくりした。応援団では、学友への指導を積極的にすすめてゆくつもりだ。それにしても、全学休講措置で一気に指導できないものか。

冥面支役所秀麗会長・高田明氏（明23大法）の話＝同氏は戦時中の大学予科にはいり、戦後は応援団幹事長＝カレッジ・ソングを歌うなかに同窓愛の一体感がめばえるものだ。指導のむつかしさは、敗戦直後の〝学園旋風〟のときの方が、なにかにつけて困難ではなかったが。それでも応援団は、昼休み、グラウンドでやっていた。一人でも二人でも、学友が集まってくるところからはじめるべきだ。いつかはくさる波になる。休講措置＝強制的〝、などはナンセンスだ。

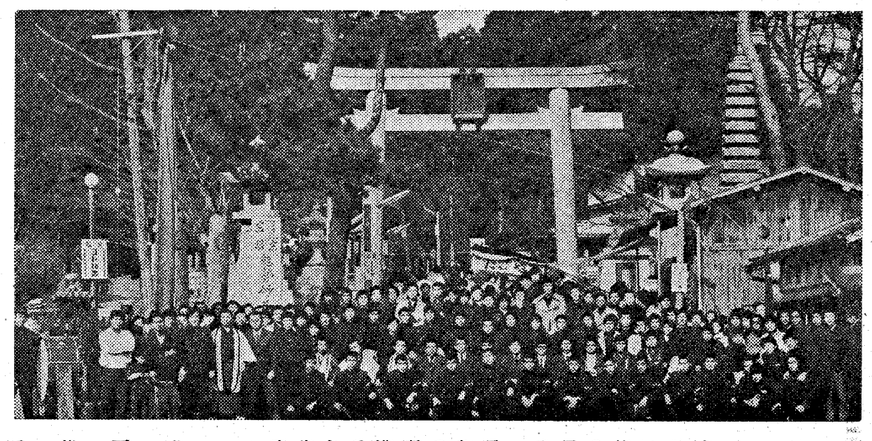

一三五人の〝関大ファイト〟を妙見さんもご照覧あれ

あの紫紺の征旗、カイザー関大は、どこへいったんでしょうね。母校スポーツについての校友の問い合わせが多いが……。ことしも体育会に応援団、総勢百三十五人の妙見祭りは一月十五日、成人の日に挙行される。必勝と躍進を祈願してである。

校友のみなさんに参考のため、現体育会十六部の現状を列記した。部名の後が部員数、主将名について、ことしの抱負を〝一行記事〟にまとめました。〝脆弱の構造〟にうつりますか、飛躍を秘める証明にうけますか……。校友の温かい目を切望します。なお二部学生の部については連絡が不十分で来ました。

アーチェリー（48）高橋利幸【経3】二部優勝・一部復帰
アイス・スケート（4）中野隆史【社3】関西インカレ制覇
アイス・ホッケー（8）大森正【商3】リーグ戦連続優勝
アメリカンF・B（51）藤田善彦【経3】チームの和を大切に
合気道（20）中西徹【工3】四月の招待選手大会に多数大学を
空手道（29）北川和雄【法3】優勝を目指して明るいクラブに
弓道（68）赤瀬史也【法3】秋季リーグ戦での優勝を目指す
剣道（42）五井正治【工3】全関制覇、部員団結して全日出場
拳法（40）谷口健【商3】練習量を増して全員のレブルアップを
航空（20）新田芳希【金3】単座機の発数を増したい
庭球（30）宮南潔【経3】四月のリーグ戦で一部復帰を
野球（35）桧垣明【社3】リーグ戦で優勝し、神宮大会へ
古武道（10）床野博司【商3】ます部員を20人にしたい
ゴルフ（15）岸裏晃生【経3】二部優勝、一部へ復帰を
サイクリング（35）吉田秀樹【法3】西日本大学連盟ラリ主管
サッカー（20）粟井典裕【法3】必ず一部復帰を果したい
山岳（5）藤田利明【法3】内的充実で、部員減少に歯止めを
射撃（32）肥後良明【社3】全日本五位の屈辱を、優勝で晴らす
柔道（18）坂田親彦【文3】一致団結で、伝統に応える成績を
重量挙（21）吉田勝【工3】団体で全関西学生3位入賞を
自動車（35）高橋半彦【法3】全関西、総合、優勝維持、全日本入賞へ
水上競技（15）天野実【法3】日本学生選手権で団体上位入賞
スキー競技（23）未定インカレ三部残留、全関一部上位
相撲（8）岩佐信夫【法3】西日本大会一部復帰
ソフトボール（20）桂泰則【法二】関西リーグ優勝
体操（9）佐藤好樹【経二】インカレの規定を団体通過、自由へ
卓球（20）平野泰幸【工二】春季リーグ三部優勝、二部復帰
なぎなた（9）森佳美【文二】部内の和を大切に充実した活動を
軟式庭球（24）藤井繁男【法三】一部復帰をし、西日本の上位へ
準硬式野球（20）柑本文哉【経三】何としても優勝を
ハンドボール（13）西井申明【社三】一部上位を目指し
バスケットボール（16）北川貞次【経三】二部復帰を
バドミントン（36）本山尚正【経三】一部復帰を
バレーボール（17）石田茂樹【経三】一部復帰へ団結と練習
バレーボール＝女子（6）佐藤美子【社二】部員を増やすこと
馬術（21）小渕裕成【社三】全関はもちろん、全日も総ナメに
フェンシング（13）未定四回生が三人笑顔戦力大幅ダウン
ボウリング（8）松本文雄【商三】念願の一部復帰を維持する
ボクシング（15）小松正人【商三】二、三回生を中心に…
陸上ホッケー（22）和田順弘【経三】創部十五周年より発展を
漕艇（18）橋本朋彦【法三】四年計画の練習の結果を出す年
ヨット（16）瀬良敬三【経三】関西インカレ、全日本の優勝を
ラクビー（26）常深真範【商三】Aリーグ復帰を目標に走ること
陸上競技（34）宮本勝【商三】関西インカレ六位、駅伝四位へ
レスリング（23）西川雅弘【法三】春季二部優勝、一部へ
ワンダーフォーゲル（32）三島和彦【社三】一人の事故もなしに

体育会46部の現状報告

◇関大志願者の数は、昨年より一万人近くも増えて八万九千余名。入試で大学当局は大多忙だろうが、受験料収入も何億円だから、〝不況サ中に教育業界は別世界…〟などとはゲスの勘ぐりか。

◇授業料の値上げをしなかったことも、志願者殺到の一因かもしれないが、安いといえば、夜間、四年間で学士号が付与される二部の授業料が、年間**三万八千円**（その他に維持拡充賛金が一～二千円と教育後援会費三千六百円、学友会費五百円）とは。国立大学より安い。「ようやってもろてます」と世間でも喜んでもらうべきだ、が「そんなんで経営がやっていけるかいな当節」との心配も。

◇大学の先生方の声なき苦情は、「関大一中、一高の入学は、相当好成績の子でないと不可能であるのに、つまり素質の良い子ばかりのはずが、大学へ進学するまでの六年乃至三年間に、すっかり不勉強グセが身について、大学に入って来る時から劣等感をもっている例が少なくない」ということ。

◇「進学のための受験地獄を負かれるために」の親心も、わからぬではないが、折角の素質を生かしていないとすれば、一中、一高生徒はもとより、学校、父兄ともに再考も三考もしてもらう必要がある。関大の中核となるブライドを持たせ、それにふさわしい学力、体力と品性の向上が望まれるのは当然だ。六ヵ年一貫教育制へ高校の留年制、高校は一年から毎年大学進学のための選抜テストetc付属高をもつ他の私大でも、同じ悩みをいろいろと、資質向上対処を考えているみたいで。（記）

千里眼

お時間拝借

校友あれこれ対談

よみうり文化センター代表取締役　**松岡　儀氏**

聞き手　吉田　三七雄

(71)

千里中央に文化の殿堂

捕虜のお陰で囲碁五段

吉田　千里中央にお建てになった「よみうり文化センター」。すっかり千里の名物になりましたね。感心しているんです。

松岡　敵に塩を送った話がありますが、あんたからそんなこと言われると、気味が悪いですなあ。

吉田　トンでもない。そりゃえ系列から言えば、あんたは読売、ぼくは朝日と、いい意味でのライバルということになるが、そんなことは別に、まかの系列にさきがけて、いち早く千里に文化の殿堂を建てられたことに、ほんとに感心しているんです。運営もうまくいってるんでしょう？

松岡　お陰でうまくいってますと答えたいんだが、まだこれからというところです。

吉田　ホールも立派だし、プールはいつも満員だし……。

松岡　ホールのキャパスティーは七百名で、ここで読売テレビの「ワイド・ショウ」を録画したり講演会を開いたりしているんです。プールは年中休みなしということで、夏はドームを開いて空が見えるようになっていますが、冬場は三十一度の温水です。

吉田　会員制ですか？

松岡　スイミング・スクールは会員制で、現在会員数が二千名。また五百名の方が、欠員があるのを待って、待機中というところです。お気の毒ですが…。

吉田　それで経営がうまくゆかなきゃおかしい。（笑い）

松岡　それじゃ、まあまあということにしておきましょう。（笑い）

吉田　読売新聞にいられたんですか？

松岡　そうじゃないんです。わたしは、株屋の出身です。

吉田　株屋？

松岡　ええ。長いこと野村証券にいたんです。その野村証券が、福山連隊から陸軍少佐の、凄い配属将校がやってきた。ほかの勉強はどうでもよい、軍事教練が大切だ、ということで、生徒を校外へ引っ張り出して、三時間でも四時間でも教練をやるんです。ほかの授業が出来ないので、校長はじめ先生達は困ったが、なにしろ軍部にさからっちゃいかんということで、泣き寝入りです。わたしは、分だけは免れたが、それからというものは、軍事教練「丁」、操行「丁」ということになった。（笑い）五年になって、上の学校を受けようか、どうしようかと迷っているときに、「インフレーションの研究」という立派な本が目についた。その発行所が野村証券の調査部で、こんな立派な本を出す会社ならぜい入りたいと考えて、入社試験を受けて合格したんです。

松岡　商業学校の四年のときに県立尼崎商業学校を出たんです。ここから話をせんと、関大とつながりが出てこんので、我慢して下さい。

吉田　どうぞ、どうぞ。（笑い）

松岡　なんや、警察で調書を取られているみたいやなあ。（笑い）ちょっと長くなってもよろしいか？

吉田　どうぞ。（笑い）

松岡　わたしは広島県の出身で、ここから話をせんと、関大とつながりが出てこんので、我慢して下さい。

吉田　どうぞ、どうぞ。（笑い）

松岡　えらいこっちゃ。（笑い）殴る蹴るで、半死半生の目にあい、校長に連れられて、その教官の家にあやまりに行き、どうやら放校処分だけは免れたが、それからというものは、軍事教練「丁」、操行「丁」ということになった。（笑い）五年になって、上の学校を受けようか、どうしようかと迷っているときに、「インフレーションの研究」という立派な本が目についた。その発行所が野村証券の調査部で、こんな立派な本を出す会社ならぜい入りたいと考えて、入社試験を受けて合格したんです。

松岡　ええ。長いこと野村証券にいたんです。その野村証券が、福山連隊から陸軍少佐の、凄い配属将校がやってきた。ほかの勉強はどうでもよい、軍事教練が大切だ、ということで、生徒を校外へ引っ張り出して、三時間でも四時間でも教練をやるんです。ほかの授業が出来ないので、校長はじめ先生達は困ったが、なにしろ軍部にさからっちゃいかんということで、泣き寝入りです。わたしは、捕虜生活のお陰です。（笑い）それじゃひとつ、あんたの歩んでこられた道を、聞かせて下さい。

松岡　なんや、警察で調書を取られているみたいやなあ。（笑い）ちょっと長くなってもよろしいか？

吉田　どうぞ。（笑い）

松岡　わたしは広島県の出身で、ここから話をせんと、関大とつながりが出てこんので、我慢して下さい。

吉田　どうぞ、どうぞ。（笑い）

松岡　ええ。長いこと野村証券にいたんです。その野村証券が、福山連隊から陸軍少佐の、凄い配属将校がやってきた。ほかの勉強はどうでもよい、軍事教練が大切だ、ということで、生徒を校外へ引っ張り出して、三時間でも四時間でも教練をやるんです。ほかの授業が出来ないので、校長はじめ先生達は困ったが、なにしろ軍部にさからっちゃいかんということで、泣き寝入りです。わたしは、捕虜生活のお陰です。（笑い）それから毎日、この本を囲碁の勉強をしたんです。ほかにすることもなかったから、頭の吸収力も早くてね。（笑い）

吉田　碁が強くなったのは、捕虜生活のお陰ですな。（笑い）それじゃ最後に、座右の銘のようなものがあれば教えて下さい。

松岡　孔子の教えの中に、「十五にして学に志し、三十にして立つ。四十にして惑わず、五十にして天命を知る。六十にして耳に順じ、七十にして己れの欲するところに従って矩（のり）をこえず。」というのがありますねえ。だからわたしも、六十代七十代は、この教えを守ってゆきたいと、自分自身に言い聞かせているんです。

吉田　うーん、ご立派です。どうも長いお時間を拝借して、有難うございました。ご健闘を祈ります。

松岡　儀（まつおか・ただし）昭和15年専二法卒。読売テレビ放送㈱専務取締役。㈱よみうり文化センター代表取締役。

新聞発行協力金協賛者芳名

新聞発行協力金に対し、左記の通り、お申し込みをいただきました。ここに芳名を録し、深甚の謝意を表します。

四九〇件、二百四十五万五千円（十一月二十八日～十二月十六日まで受付分）

▽総計　三、六二九件　一千八百二十万五千円。

安河内秀夫　安部義敏　足立浩一　阿形正治　阿部弘　相坂伸二　青木四郎　青木光子　青木好郎　赤坂昌則　赤沢秀一　赤松洋一　浅川斉嗣　浅田正紀　浅野泰秀　浅野嘉弘　芦村和郎　有村秀雄　荒木啓嘗　新崎祥子　井上彦雄　井上寛子　井上幸三　井戸田健司　伊勢崎正視　伊丹啓次　伊藤喜三　伊藤国雄　伊藤慶生

伊奈秀幸　飯島伸一　飯田蓮　飯室鹿蔵　生沢伊三郎　池下正浩　池田俊一　池田泰道　池田豊次郎　池田幸人　石田隆章　石村潔　石村大郎　石本定　磯部正　板出雲弘　稲田公男　入江史郎　岩井敏三　岩城通　岩藤俊雄　岩田敏雄　岩武真一　岩本健吾　岩本哲正　卯尾章　宇田良治　鵜野捷一　上田博之　上田昌宏　上田吉彦　上野正　上野博司　上村辰樹　上柳正　植田哲夫　植田博之　碓井武内野豊　控井正隆　梅井龍一

浦田真志　江上英一郎　江田高宏　小上健三　小倉延行　小田文雄　小田垣裕一　小野良一　小野良雄　小野章弥　小野正雄　小俣光弘　小黒敏三　尾池真澄　尾崎信夫　大河内啓次　大坂隆夫　大志万宗吉　大鳴宏　大谷和男　大塚平夫　大殿隆一　大西康文　大野昭信　大野陸男　大林泰之　岡正直　岡勉　岡村順太　岡本三郎　岡本広行　岡本好民　荻坂昌之　奥川武郎　奥野記康　奥野雅彦　奥村徳松　奥本正巳　音無薫　賀屋隆　貝阿弥隆証　柿本幹雄　籠谷強　柏木達夫　柏志有　金沢正夫　金谷倫吉　金子壮太郎　上林進　神谷正広　川口英夫　川崎英治　川崎昇　川端清　川端政雄　川端義昭　川村雅信　河合雅夫　河田俊雄　河内博明　木下清　木下薫　木村勝宣　木村清章　木山雅史　岸本守弘　岸田駒太郎　岸本聡　北川紀太郎　北川秀雄　北野正高　北野正博　北村和久　九門士蔵　久我正治　久保公男　国田英造　熊田淳子　熊野佳孝　蔵野正彦　黒島幹夫　黒田隆三　毛原英治　小梅泰弘　小坂雄三　小谷元昭　小谷口博行　小西康行　小早川洋三　小林昭人　小林和人　小林俊方　小林敏行　小林雲隆夫　五嶋貫二　後藤勲　香西啓一　合田博　国分勲　駒井巧　米谷晴　近藤章　近藤晴彦　佐々木文明　佐々木正人　佐藤栄一　佐藤実　佐野田広　佐和田丸　斉藤猛　崔政治　坂本博久　坂本良一　酒井道夫　作田実　沢保　沢井隆　沢田隆保　沢田稔　杉井輝応　杉野行俊　杉原有三　鈴木正一　鈴木光悠　墨一男　清水章夫　柴田政徳　柴田勝英　島崎要一　下村民三　城公一　白井祉生　白神康司　白木佳男　新庄正郎　新原博喜　新谷武男　瀬渡貴男　田中巧　田中健司　田中敏一　田中友治　田中泰　田中康夫　田中由晃　田端和男　田村幸　多田育雄　高木一成　高木正捷　高木義幸　高橋英友　高橋薫　高橋和正　高橋清　高畑雅雄　滝本善之　宅間逸朗　竹内喜　竹迫一雄　竹内貴生　竹内邦衛　武田五一郎　武田琢二　忠堀吉泰　立川治男　建島良兵　谷賀栄子　谷口英一郎　谷野弘次　千葉純一郎　茶谷伊大郎　津川寿一　津田圭輔　津田芳市　津高久兼　塚本昭利　辻良義　辻村泰伸　土屋勝靖　樋野久弥　綱本靖　出水重行　中島康二　中尾雅彦　中西保　中条秀夫　中尾秀雄　中村光広　柚木治　横山誠二　横山行範　吉川裕　吉田あつ子　吉田健成　吉田春書　吉田昌弘　吉田雅章　吉田芳雄　吉本俊久　米川友章　米田洋之　米田文一　渡辺誠司　渡辺彦

次　鄭幹男　寺鶴孝　土居章　土居紹男　土居三男　戸谷美治　東居信一　舟橋俊夫　船江成典　船津和夫　古川勇　穂積守　星野誠次　星野徹也　細川孝昭　細見龍男　堀誠治　堀江周三　堀川昭一　堀本義之　本荘平八郎　本間美恵　前川聖樹　前田軍治　前田周一　牧野谷博正　増田誠一　松尾和　松岡秀道　松下寛文　松田克　松田誠治　松田広文　松田弘和　松原博　松原政治郎　松村勝司　松村浩　松本包文　松本五平　三橋義　三島慶之　三菅健一　三橋一　三宅悦子　美濃ひろみ　美馬雄　水島志郎　水野博之　溝端健一　水島重信　光田方輔　南口利一　峯達也　宮川一男　宮越俊和　宮下洋一　宮西公章　向井憲一　村上栄子　村上博誠　村上寛　村上文隆　室田貞雄　本原義雄　森正夫　森田実　森本忠雄　森本忠則　森本守夫　矢野理　安田勝彦　安田秀夫　安長義美　柳生恭幸　柳園雅章　藪田哲夫　山岸敏信　山口保　山口福雄　山崎一郎　山崎洋　山下修身　山下光弘　山添英一　山田勝美　山田恵子　山田登美　山田正男　山田実　山寺三郎　山中勇　山中陸正　山本一雄　山本克美　山本健　山本慎悟　山本富和　山本護　山本康仁　油谷光広　横山誠二　横山行　吉田あつ子　吉田健　吉田雅　吉田芳雄　吉本俊久　米川友　米田洋之　米田文一　渡辺誠司

教育後援会幹事長、森本靖一郎氏の話　入学する全学生には、これまでも楽譜つきで学歌、学生歌など収録したレコードを渡してきた。五月の教育後援会の総会では父兄にも聞いていただき、心のこもった歌で涙が流れた、といった感謝の手紙も届いている。肝心の学生には浸透していないんだなぁ。

× × ×

体育会の新役員

本部長　相田新吾　法三
副本部長　吉崎信之　商三
同・弓道　弓道
同・関スポーツ編集局長　練木　勉　社三
会計部長　前田俊二　法三
陸上競技　総務　稲荷和重　法二
ワンダーフォーゲル　〃　岩井　徹　法二
拳法　〃　上田　博　商二
自動車　〃　柴田　勉　商二
倉敷道　〃　中塩路和生　社二
アーチェリー

関スポーツ
編集長　深尾章司　経三
副編集長　倉家新哉　文三

応援団の新役員

団長　岩崎　隆二　社三
副団長　近沢　治己　社三
〃　小山田勝昭　法三
総務部長　荒井　忠浩　法三
指揮部長　松山　敏広　社三
親衛隊長　南郷　秀彦　工三
吹奏楽部長　松村　哲男　法三

メイル・ボックス

千成会（応援団OBの会）片岡恒次郎会長から校友会事務局に電話があった。桂三枝の本名（河村静也）と住所の問い合わせだった。校友総会で努力してくれた。関大精神で、こんこも頑張ってゆくとの心がうれしい。本人は四年まで進みながら体育などの単位不足で卒業できず、推薦校友にもなっていない。関西大学落語研究会の名誉会長もし頑張ってくれているのに可哀想だ。激励の意味を含め、千成会で〝華の大学紋章入りの〟〝笑屋のれん〟を贈ろ、という。

千成会では、一昨年春、梅田コマ劇場出演の校友・鶴田浩二君に、一号を贈っている。今回は二号。

◇　◇　◇

ヨットの堀江謙一さん㌢が、またまたチャレンジする。こんどはヨットにソリをつけた「マーメード五世号」で、北極点への単独行。三月にスタートし、四月中旬に、同じころオーソドックスなソリの日大隊（池田錦蔵隊長）と、探検家植村直己さん㌢も北極点にアタックする。

アルミ合金とポリエステル樹脂でつくった全長九・五㍍のヨットは、風があれば時速二十㌔は出る。私の方法が最も有利、一番乗りは確実〟ということだ。

◇　◇　◇

神戸弁護士会は、このほど53年度の役員選挙を行った。会長には本学の〝戦後派〟校友の宮内勉さん㌢が選ばれた。宮内さんは、昭26年に学一法を卒業、大学院在学中の26年11月に司法試験パスの秀才。43年とも同弁護士会の副会長を務めており神戸簡裁の調停委員もされてきた。

◇　◇　◇

校友会参与・安富敬作さん昭7大政㌢の法律事務所の住居表示が変わりました。

大阪市北区西天満二丁目七番二号　新なにわビル3階

それにしても校友会北支部はたいへんだ。昨年十月、会員二四一名の加入をもって、はなばなしく再出発したばかりのところへ、このすべても幹事会を開いて対策をとります。有志の広告をおおぎ、新名簿を二月中に作成したい。早くしないと、せっかく結集した者が、通信の不備からバラバラになりかねない。名簿作成を機会に、さらに会員の三百名達成を。やはりファイト・マン支部長である。

料亭　大市
寒灯下酒席に友と乙女鍋・陽巡
阪急十三駅西北百米
電話(〇〇六)三〇八〇三五〇

運転免許は校友がお世話する
〝大阪鶴見の〟
公安委員会指定
都島自動車教習所
大阪市鶴見区緑3丁目2―13
〒538　TEL(06)912―7171
担当　太田清太郎(昭29.学2法)
優待関大証
校友、在学生、又は校友紹介の方は左の優待証を切り取り持参下さい。授業料割引きの特典あり。

"Triple Benzenes"
試薬・輸入試薬
標準試薬・分析用試薬・臨床検査薬
クロマトグラフ用試薬・研究用試薬
生化学用試薬・重水素化合物・分光用試薬
米山薬品工業株式会社
取締役社長　嶋田藤平
大阪市東区道修町2―33　電話(06)231―3555(代)
支店　東京・名古屋・上田・京都・神戸
出張所　倉敷・広島・宮崎・鹿児島

鑄鋼
深孔明加工
B.T.A方式
普通鋳鋼
特殊鋳鋼
孔径　3φ～300φ
孔明長　300ℓ～4000ℓ
O.C.S
株式会社大阪鑄鋼所
本社工場　大阪市都島区友淵町3―6―19　電話(06)(921)1477(代)
神崎機械工場　尼崎市長洲西通1　電話(06)(401)0461(代)
姫路工場　姫路市大津区勘兵衛町141　電話(0792)(39)1256
東京出張所　東京都中央区日本橋通3ノ8(斎藤ビル)電話(03)(271)8437

幼き日の思い出ひな人形
人形芸術の第一人者
無形文化財　米洲(べいしゅう)
―関西総販売元―
関西一の風格
米州、真多呂、千勝などを一堂に
●人形店の名門
勝村
本店●771―2531
大阪市天王寺区上本町8―53
(上六交差点より南へ300m)

米洲 作
・松屋町店／763-0671(代)
・千里中央店／831-2565
・奈良榛原店／(07458)2-0035
●ご結納品のご用命も承っております。
●ご婚礼の引出物、景品、海外贈りもいたします。
●ガラスケース地方送り(保険付)もどうぞ。

関西大学経済・政治研究所刊・調査と資料第25号

『韓国の工業化と環境問題』調査報告紹介

日韓の学者が交流

両国の学問的成果の結合

経済学部教授　田中　充

関西大学経済・政治研究所では昨秋、調査と資料第25号として、「韓国の工業化と環境問題」の調査報告を出した。以下は同書発刊の翌日、これをたずさえて韓国産業事情を調査に行かれた経済学部・田中充教授の実証的な本書の紹介である。原稿を早くいただきながら、紙面の都合で、掲載が今号に遅れたことを、校友のみなさんにおわびします。

本書は、今日発展途上国のうちでも最も急成長を遂げつつある韓国に焦点をあわせ、経済の高度成長＝農業国＋工業国への脱皮、高度工業化に伴ういわゆる環境悪化・公害増大等の問題を、この面においても先進国ともいうべき日本での問題と比較検討された画期的な研究書である。問題意識は、当初、わが国における公害・環境問題を分析されて既にみのりある業績を挙げてこられた関西大学経済・政治研究所の研究グループが、もはや当該問題は、単にわが国一国における問題でない、経済の国際化が一層進展しつつある今日、ことに輸出立国ともいうべき日本が、今や「公害の輸出問題」まで惹起せしめているということをいち早く真摯に受けとめられたことにはじまっている。

そこで、「よきにつけ悪しきにつけ、日本との関係の最も深く、かつ正式に国交のある韓国をまず研究の対象として選び、次いで中国その他の国を研究していくことにした」のであるが、本書はその業績のあらわれの第一番目である。この意味において、本書は、冒頭の「はしがき」において亀井利明氏がのべられているように、この種の研究としては全く「類書が絶無である分野を取り扱っている」といえよう。これが本書の第一の特徴である。

次に、日韓関係が、その文化・社会・経済等の発展過程において、単に地理的に隣国同士であるということ以上に、相互により密接に交流・影響し合い現代にいたっているということは、歴史が証明しており、両国国民一人一人が何らかの形で熟知していることであり、改めてここに強調するまでもないであろう。従って、両国に関する相互理解のための研究書等が数多く発表されて来ていることもまた当然のことである。

たとえば両国の関係を、とりわけ最も重要な問題である社会・経済的側面にしぼってみると、これまでにいくつかの研究業績等はたしかに数多くみられている。しかしながら、それらの多くは個々別々に、いわば「分離的理解」として行われていたといえよう。その点において、本書は、両国の学者が相互に交流し、当該問題――それも、まさに先駆的未踏の分野――を真摯にほり下げて分析したものであり、高木秀玄所長のいわれるように、「両国の研究者の手になる国際的出版物であり、日韓両国の学問的結合の成果」である。これが本書の第二の特徴である。

そして本書第三の特徴は、単なるテスクワークに終始することなく、綿密な計画のもとに現地における実態調査分析がなされているということである。この点においても、関西大学経済・政治研究所の主要目標である「学際研究」が見事に開花しているといえよう。また本書の第四の特徴は、それぞれの担当研究者が、それぞれの学会でのベテラン及び、新進気鋭の学徒によって構成されているということである。加えて、この種の総合調査研究にはややもすれば見られがちな不統一、研究途上における意志疎通の不徹底等が見られず、調和が保たれているということ、これを本書の第五の特徴としたい。

さて、第1章（韓国の経済発展と工業化）は、韓国経済に関するいわば総論である。すなわち、韓国今日の経済発展過程が、第三次にわたる経済開発5カ年計画、ことに工業化を通じて達成されて来ている事情が分析されている。ここでは、成長率11%がこの国の「光の面」であるとするならば、「外国資本による収奪問題、労働問題および農村問題、中小企業問題、インフレ問題、公害と環境問題など」を「影の面」として取り上げ、鋭い批判的に分析されている。

続く第2章以下は、いわば各論である。第2章では「とくにその工業化が顕著な電子工業の構造分析」が日韓両国の電子工業の比較検討を通じて行われている。また将来、台湾を追い抜き、やがては日本への進出増加、逆輸出の問題等のおそれも示唆されている。

第3章は、同様に発展めざましい造船工業の構造が取り扱われている。「韓国における造船工業は、重化学工業化の戦略的産業として指定され、かつ輸出戦略産業として非常に重要視されているので、これを中核とする、鉄鋼・機械・電気機械・化学・その他関連工業の実態についても触れ、今や「船舶の国産化率が向上し、韓国の造船工業の実態は、いまかに現実に即したところのケース・スタディが必要であるかということを改めて認識させられるであろう。また、基本的理解として、韓国の社会・経済等の世相そのものに通じていなければならないことはいうまでもないであろう。本研究の重厚さが、いわゆる「韓国通」では、日本の学会の中でも第一人者である亀井氏＝主幹に負うところ大であるということは率直に認められてしかるべきである。

これが韓国の最近のテレビ工場

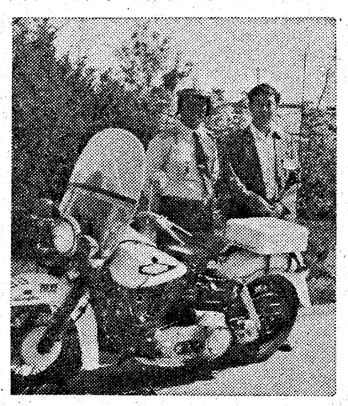

警官の護衛をうけて産業視察の田中教授

はじめから、はっきりと「文学部」を目指してるものが多い。女子学生が六割強ともあり、水準は、ここ数年、飛躍的にあがっている。女子はよく勉強するので。

二部の勤学生は、実用、実務的なものを求められるだろうが、教養にあこがれる文学部志願が意外に多い。また学士入学される高齢者や、学校の事務職員の人も目立っている。

"せいたん文学部"といわれるが、文学部のあるなしで、大学の厚み、高さ、深さがちがってくる。本学は十三人の高名な学者教授を持っていることは誇りになっている。ここでは、全学部の教養課程のほとんどを賄かなっているので、四一名は必ずしも多い数ではない。なお語学教育で、外人の先生をもっとふやしてほしい。一年または二年契約の専任でよいから別ワクで。この点は他大学にくらべてはるかに遅れている。いまは英語とドイツ語で一人ずつの先生がおられるが、日本人のワク内。

英語の中で、ドイツ教育をはじめたところ、希望者が早朝からうんだ。英語一級検定試験では二人が合格した。大学の先生でもむつかしいとされているもので、全国の受験総数一九、二一九名中で合格者は五一人名。また二級テストでも、受験者六三、七〇四名中合格は七、六三五人。本学生は一〇人がパスしている。

高・中教員免許の取得者は実数で三五〇人。資格延べで、七五十件にのぼる。

小学校・幼稚園の教諭資格者目指すものが多いが、本学の教育学科卒では、一年間の通信教育が必要だ。将来設備などを含めての改善が望ましい。また、考古学などの貴重な資料をもっているので、"博物館"の設立も。

校友会と学部懇談会

その②　文学部の巻

"語学に弱い"を払拭

考古学資料で"博物館"を

校友会組織部では、昨年六月の法学部に引き続き、十一月には文学部役職者との懇談会を開き、十三名の名誉教授の方々のご消息、一四一名のスタッフによる教育の現況などを聞いた。語学教育の着実な成果を前に"語学に弱い関大"を払拭するとともに同学部が全学生の教養課程におけるカナメであることを確認し、ともに将来を期することになった。話題の主なものは次の通り。

名誉教授のご近況

岡野留次郎先生（元学長）八十六歳のご高齢にもかかわらず「我が信仰と思索の生涯」を出版され、ますますお元気。

上道　直夫先生（独逸文学）大阪産業大学の教授をされており、最近も新しい翻訳書を刊行。

大小島真二先生（哲学）二年前、血圧などで大学院の講義をやめられたが、最近は奥さんとまはぜ講学生がいない。

原　弘二郎先生（史学）秋の叙勲で勲三等瑞宝章を受けられ、お元気だと聞いている。

堀　正人先生（英文）関西外語大教授で、本学大学院へも。ますます若く、お元気。秋の叙勲では勲三等旭日中綬章。

金子文兵衛先生（国文）若いときからの研究を、「日本古典文芸の論理と構想」の一冊にまとめた後、広い お家で 全くの自適。

福本喜之助先生（独逸文学）一昨年まで大学院へ。秋の叙勲では勲四等旭日小綬章を。

榎本金次郎先生（英文）三月まで大阪体育大学の専任教授でおられたが。いまは自適、校友会八尾支部の総会に元気な姿をみせられた。

小野　勇先生（英文）非常勤で大学院へ。体のためとおっしゃって、二、三の大学にもいっておられる。

吉永　登先生（国文）「関大」でもよく原稿をいただくが、近ごろは足が極度に弱くなられたという。

末永　雅雄先生（史学）櫃原考古学研究所長として依然大活躍で、ご近所の寺を借り、関大生やOBのため"考古学の寺子屋"を開かれている。

高橋　盛孝先生（中国文学）金剛の短大専任教授を健康上などの理由でひかれ。悠々自適。

田中　照充先生（哲学）西宮学院の教授。本学大学院博士コースを持っておられるが、いまは受講生がいない。

宮島理事長・西村鉄腕投手

元参事　安井章吾

（終）

仏説に"一期一会"（いちごいちえ）"と言う言葉がある。そのことは、人として一生に一度だけしか出会うことのない、大切さを意味する。

私の四十三年の母校学園生活の中で、知遇を得た恩師・学友・同僚・後輩の懐かしい人びとは、何千人になることであろうか。

折りふれての想い出は、いつまでも尽く楽しいものである。

■宮島調査理事長

先生は大正六年早稲田大学教授を退職後、大阪に来り、関西財界の巨頭（本学総理事）山岡順太郎先生の秘書（後に関大教授）となった人である。

かつて、ある人から聞かされた「宮島秘書論」なるものは、元大学教授たりし事を自負する身が、かりそめにも、実業家にアゴで指図される秘書になった事の、精神的苦痛を追懐して「今後、子孫には秘書に絶対させない」と、言ったとか。

運命は皮肉にも昭和二年、本学を退いた宮島先生が、二十三年一月、返り咲きして本学理事長となられた時、私は、はからずも、その幕僚としての秘書課長に就任したのである。

私は本学の学生時代、先生の経済学原理を受講した関係上、先生は、私の恩師の一人でもあった。

宮島理事長の性格は、人に対しての好ききらいが極端に激しく、自己の意にそわぬ者は皆敵であり、敵に対しては、その事のいかんを問わず、闘志を燃やして挑戦した無鉄砲さがあった。

敵にも善玉があり、悪玉があって、両者の間の防波堤となる秘書課長の責務は、重かつ大であった。

老境の理事長は強度の近眼で、しかも乱視が重なり、徒歩はステッキに頼ったが、学内での徒歩は、玄関から役員室まで何歩、お手洗いまで何歩と、すべて歩数の記憶で行動された。

廊下を、足で探りながら歩む靴音は「カツ、カツ」と、高く響き、すぐ宮島先生だ！と直感されたのである。

しかし、外部での徒歩は、やせ我慢を張って、付き添いの私を無用とされ、道路わきの電柱によく衝突、傷つかれたものであった。

昔、「塙保己一」（はなわ・ほきのいち）という有名な盲目の学者があったが、"今様保己一"というほど、先生の記憶力の正確さは抜群で、知人宅の電話番号を片っ端から暗記されていて、急ぐ時など、電話帳を"読めばわかる式"の、私どもでは到底追随できなかった。

理事会決議録は、宮島理事長の口述を筆記するのであって、絶対他人の言葉を入れさせず、誤りがあれば、翌日、自宅から電話で、昨日記録した何行目の何段目の文字を、斯（か）くの如く訂正せよと、命令された。

その正確さは「おっと驚く、為五郎！」何とかで、私達は驚嘆の声を放つばかりであった。

先生の頭脳はカミソリの刃のように鋭く、回転も早くて、毎年夏季語学講習会の開催、または数多くの外国有名人の招請講演とか、行動範囲が広く、しかも千里山学舎の建築、あるいは千里山花壇の買収など、関大に寄与貢献するところ大であった。

昭和二十三年夏であった。その当時、桜博士と称された、北区木幡町在住の、笹部新太郎先生に無理を言って、数千本の桜の苗木を譲り受け、大学から阪急駅までの道路の両側に植樹したが、これは、桜博士の反対を押し切って断行された宮島先生の失策で、その結果は、毎年の大学祭につくされる"クラブ活動ロード"のプラカードなどで痛めつけられ、なんとわびしくも、正門前に寂しく一本残るのだけになっている。

私は、その桜を見ることに、宮島（雷おやじ）先生を想い出すのである。

その先生も、日仏文化・学術の交流に、大きな役割を果たした功績で、フランス政府から贈られた「レジョン・ドヌール勲章」を上産に、四十年三月、老衰のため八十二歳で逝去された。

■鉄腕名投手西村幸生君

私の郷賀、伊勢市大世古町の同じ町内に、明治四十三年秋十一月、西村幸生という、腕白少年が誕生した。

彼の生家は、私の生家から百メートル離れたところにあった。彼は六歳年下であったから、私の小学校時代の兵隊ゴッコでは、いつも最後尾のおとなしい温順な兵卒に甘んじていた。

弟のようにかわいがったこの少年が、本学野球部全国制覇の主戦投手に、さらに日本一の大投手になろうなどとは、夢にも想像できなかった。

父の名は才吉、兄は幸之助、弟は久生という、いずれも頑丈（がんじょう）な体格をした家庭の二男坊として育ち、昭和四年三重県立宇治山田中学を卒業後、同六年、同学の念もだし難く、関西大学予科に入学、翌七年秋から八年秋にかけての、関西六大学野球リーグ戦で主戦投手として活躍し、連続優勝をもたらしたのである。

中でも特筆されるべきは、七年秋に西下した、東京六大学の各校を迎撃し、慶応・早稲田・明治・法政・立教を連破、関大野球部を、して日本 最強の 学生 チームとして、名を高からしめたことである。

当時、東京市電の車内広告で「強豪関大野球部来る！」というポスターを、現実に、この目で見たときの驚きは、いまでも鮮やかに残っている。

彼は十二年関大法学部を卒業後、職業野球団「阪神軍」に入りすぐ主戦投手となって、同郷伊勢市出身のライバル沢村栄治名投手を擁する「巨人軍」と対戦、七戦全勝、阪神軍の黄金時代を築いた。

十九年大東亜戦争に応召し、翌二十年四月三日、フィリピンのバタンガスで、この不世出の名投手は惜しくも戦死した。

在学中、ハワイ遠征の砌（みぎり）日系二世の麗人（スエ子・夫人）とのロマンスは有名で、現在彼の娘さんはハワイ大学の先生を勤めておれる。

伊勢市立野球場前に立つ西村投手の胸像

関大学園生活四十三年の想い出

一筆啓上

◇宝石の卸商をやっています。同窓のみなさん、ご入用の節はよろしく。大勉強します。**鹿野修**（昭39学一法）。旧姓永野。㈱鹿野商店社長。〒542大阪市南区大宝寺中之丁。TEL〇六（二七一）〇六八五。

×　×

◇長年の会社勤めをやめ司法書士に転じました。金沢の青年司法書士と在阪の青年司法書士の交流も活発で、同じ学窓の士も多数おいでます。**橋爪信敏**（昭43学一法）事務所〒920―03金沢市金石北一丁目TEL〇七六二（六七）二〇一七。

×　×

◇中小企業診断士認定試験の第一次、第二次に合格し、規定の実習も終了、現在登録申請手続中です。**加藤朋納**（昭17専二商）〒570守口市紅屋町三五。TEL〇六（九九二）五二〇三。

×　×

◇マレーシアのクアラルンプールの勤務になりました。しばらくは千里山の空をおわかれ。南十字星をながめての生活です。**東伸光**（昭45学一商）。日本国土開発勤務

×　×

◇祝母校の躍進と伝統堅持―関西における私学の雄として、今より高く評価された時代はなかったでしょう。油断することなく、ますます先輩諸兄の功績に恥じない努力を尽くすべきだ。私も「老驥伏櫪志在千里壮心不已」＝校友会事務局注・魏武帝・碣石篇＝の気概だ。**小松末雄**（昭10専二法）。近畿保安警備㈱社員。〒536大阪市城東区古市三。TEL〇六（九三一）一一七二。

×　×

◇まだ無職でこまっています。適当な仕事があればと思っていますが、思うにまかせず困っています。**中尾正夫**（昭51学二経）〒604京都市中京区壬生松原町61

校友のみさん！ご配意を。

×　×

◇孫が母校を受験しています。私は、学生時代は英語大会のchairmanを三年勉めました。

×　×

◇孫が母校を受験しています。

無担保・無保証3分でOK
学生ローン
学業に・レジャー資金にお気軽にご利用下さい
秘密厳守
ご用意頂くもの
学生さん
（1）学生証
学生証拝見するだけ
営業時間
AM9:00～PM5:00
土 13:00
○新規加盟店の方に超合利進呈
○元手資金は現額10%サービス
○広告バックで、このマッチ代金の方利益を10%サービス致します。

これが"学生ローン"の顔（学生の持っていたマッチ）

被害者は"担保"の親

学生ローンへの誘惑の実態

学生ローンの"被害"は想像以上です。校友のちょっとした心ずかいで現役学生を救おう――と校友の新聞記者・西山憲一さん（昭28学一法）から急信が届く。

サラ金の波は会社員から主婦へうつり、いまや学生に集中してきた。遊びすぎの不始末だけではすまない。不況でアルバイト条件も悪く、予定した仕事が急にとりやめになる場合も多いようだ。二月から四月にかけ"追い出しコンパ"とか"謝恩会"など不意な金がいるときだ。先輩校友の心づかいで、クラブなどの会合も、豪勢な食事はやめて「内容のある話」をたべるようにしては……、と。

いちはやく、学生ローンの実体調査を続けておられる、経済学部の上田昭三教授にお話しを聞いた。

借りたものは借えすのが当然、学生にもアルバイトなどで資金がある……これが業者のいい分だ。また多くの先輩校友も、若いときには"学生証"を貸入れしたものだ、と笑ってすまされがちだ。しかし、「質」の場合には担保という歯ドメがあり、また質屋のおやじさん学生の間に"心の会話"があった。

いまは、見せるだけ。というのは何人回でも借りることができるしくみ。業者は、学生証で親の住所を知り、電話帳で調べ―無料―を使って確認する。それが三分間（写真参考）。親を担保の無動産商売といえる。金利も日歩三十銭近い。

なお、西山校友は編集局の調査室長だけ、万一の場合としてに次の電話を教えている。

大阪府警"金融一〇番"〇六（九四一）四五九二

大阪府庁"サラ金一〇番"〇六（九四一）〇八三七

そして"関大一〇番"を学内につくられては、とも提案してあった。

なお、本書の上梓を時を同じくして、第四次中小企業国際会議がソウルで開催された。日本代表団の一員として会議に参加した後、主要工業地帯等産業視察の機会を得た評者にとっては、まさに本書は、ある意味で説得力ある最良のガイドブックであったということをつけ加えて筆を置くことにする。

（京都・ミネルヴァ書房版52・10刊、A5判四〇〇頁二、〇〇〇円）

喫茶　ベカ
地下鉄東梅田・日興証券ビル B1　電313―8774

関大ナウ NOW

○…新年互礼会の"逍遥歌"のあと、野間秀泉常議員（昭9大商）が「オレはこの歌を知らんぞ。戦後、誰れがつくったんか」とつぶやく。戸根泰雄法人監事（昭7大経）も学歌、学生歌は作詞作曲がはっきしているが、この歌だけは最近のものだろう！

○…金田雅一理事・総務局長（臨16大商）は、私の学科のときには、あったがルーソとなると…。かたわらにいた往年の名応援団長、片岡恒次郎さんも、よく歌うんだがなあと思案投げ首。

○…金田局長の探索で"音楽か！

逍遥歌のルーツ！

ういえばボート部らしい歌詞だが、前記の野間さんは往年の名コッグズ、知らぬはずもなしで"ヤブの中"。誰れか逍遥歌のルーツを知らない人は目下は、外国特許のほんやく、毎日六時起床、新聞二つのBignewsのabstractのほんやく研究中。**岩岸巌**（大15大法）〒654神戸市須磨区潮見台町五TEL〇七八（七三三二）四二四八。

×　×

◇このたび元弁論部員の葬儀に参列して感ずる処あり一筆。同じ部で互いに切磋琢磨したことの近親感を思うにつけても現役部員の一層強力なスクラムを。先頭に立つ者に対する毀誉褒貶（きよほうへん）また活動資金の面など運営は困難と思いますが、やるという努力と友を思いやる理解する寛容精神で伝統ある弁論部の足跡を後世に伝えたいものです。**羽渕博**（昭6大法）。〒546大阪市東住吉区西今川町三〇。TEL〇六（七〇三）五三六〇

×　×

◇このたび元弁論部員の葬儀に参列して感ずる処あり一筆。同じ部で互いに切磋琢磨したことの近親感を思うにつけても現役部員の一層強力なスクラムを。先頭に立つ者に対する毀誉褒貶（きよほうへん）また活動資金の面など運営は困難と思いますが、やるという努力と友を思いやる理解する寛容精神で伝統ある弁論部の足跡を後世に伝えたいものです。**羽渕博**（昭6大法）。〒546大阪市東住吉区西今川町三〇。TEL〇六（七〇三）五三六〇

できたでしょうか！

法・文・経・商・社の五学部の「国語」の三問目が、同じ形式なので、文学部のものを中心に、今年の問題傾向をみましょう。なお工には「国語」はありません。

【文学部】

Ⅰ次のカタカナの部分を漢字に改めよ。ただし漢字はあとの字群から選び、その記号をマークせよ

ト炭の苦しみ　北陸道の夏ショウ　セイ天の霹靂　五皇ム中　議長のコウ迭

a斗 b土 c塗 d所 e衝 f衝 g青 h星 i晴 j無 k霧 l夢 m更 n交 o後

（Ⅱ）次のカタカナの部分を漢字（当用漢字体）に改めると、Ⓐまたは総画数は何画になるか、Ⓑまたは

（Ⅲ）次の漢字の部分の部首名は、どれがよいか。それぞれのとのⒶⒷから選び、その記号をマークせよ。なお、同じ記号を重ねて用いてもよい。

また似ヤツ的な段階だ　旧ヤク　聖書　衆人カン視の中　輪カクがぼやける　政界のサツ新　志ソウ　堅固　橋梁の力量　イ証商品　災力に遭った　月三万円でマカナう

（Ⅰ）Ⓐ8以下　Ⓑ9　Ⓒ10　Ⓓ11　Ⓔ12～13　Ⓕ14～15　Ⓖ16以上

（Ⅱ）①きへん　②たまへん（おうん）　③しめすへん　④にんべん　⑤いとへん　⑥うへん　⑦つきへん　⑧てへん　⑨はばへん　⑩かいへん　⑪ごんべん　⑫さとへん　⑬おんなへん　⑭くさかんむり　⑮つかんむり　⑯まだれ　⑰りっとう　⑱しんにゅう　⑲おおざと　⑳したこころ

「その記号をマークせよ」ということが気になりませんか。解答欄に、HBの黒鉛筆で、正しいと思った記号を、上から下まで、まっすぐ線を引くのです。そこを、機械が直接よみとって採点する。関大は「マークセンス法」を採用しているのです。

マル・バツ方式よりは高度なもの。それにしても「総画数」だとか「部首名」のもとめ方など、年配者にはオドロキでしょう。受験生にも"技術"になったことはいなめません。

「セイ天の霹靂」など、むかしは「セイテンのヘキレキ」だったでしょうし、とくに「天」の表示が助けになっている。盛典とか聖典へ間違うこともなく、あとの字群にも、g青 h星 i晴とならべてくれているのも親切だ。しかし嬢争率の二十数倍ノが問題。

以下法・経・商・社も同じ要領なので、参考の字群をケズリ、内容だけを列記した。

【法学部】

（Ⅰ）サイ大漠ちさず　遠ス近コウ　暖炉ホウ食　既セイ事実　ヘイ屋の改修

（Ⅱ）原因をキュウ明する　得失を考リョウする　荒ケズリ　謹コウな紳士　気カン支炎　世論をアヤツる　詩歌の人辞　意ショウ登録　同音異キ　悪ゾウを患う

【経済学部】

（Ⅰ）カン生充棟　鳩ジュ凝議　家屋の損カイ　後セイ恐るべし　古書のショウ鋼

（Ⅱ）シ間機関　財政キュウ迫　カン付される税金　強ショウ手段に出る　力士の化ショウ回し　絵準を合わせる

【商学部】

（Ⅰ）ショ期の目的を達する　天のケイ示　悪カンを覚える　一イ帯水　頂門の一シン

（Ⅱ）規約の改テイ　時キの到来を待つ　門戸カイ放　雑誌のソウ刊号　政策のトウ襲　人事イ動　責任を転カする　減カ償却　学問的示サ　イ留して現職に止める

【社会学部】

（Ⅰ）ショウ古趣味　ケイ世済民　即応タイ勢　ハン文縛礼、書物のショ言

（Ⅱ）イ議なし　可ゾ性物質　面目ヤク如　功徳ボドコす　深慮遠ボウ　喜ア役者　セイ巧な機械　身分の詐ショウ　公徳心の低下は力心に堪えない　ショウ

急告

新聞"関大"が返ってきた。移転先ご存じの方は、ご一報下さい。

転居先不明で配達できません

元住所・大阪市内分

▽伊藤寛一郎 東区内淡路町2
▽井上忠 福島区吉野4ほとり荘
▽井上能一 東淀川区淡路町4、大西金次郎方
▽今井秀 住之江区北加賀屋町2、長光方
▽生谷正義 淀川区十三元今里2
▽荻布孝 住之江区東加賀屋2
▽尾添孝夫 城東区野江中之町2
▽加藤米蔵 都島区大東町3
▽河合幹男 住吉区沢の町2
▽金廷行 生野区田島2の4
▽杉原研一 城東区蒲生町1
▽得田正司 西成区津守町西3
▽中富孝久 旭区高殿5、日本住宅公団中宮町団地403号室
▽中野亨 東淀川区東淡路町4―17大西方
▽西野進 大淀区大淀町南、ひかり荘内
▽堀好夫 平野区背戸口4―8
▽前田和代 東淀川区東淡路町5
▽村崎功 城東区鴨野西1―15
▽浦谷弘 八尾市弓削628―1
▽大見春樹 東大阪市中小坂296ONO第3ビル323
▽小島政男 羽曳野市南恵我之荘
▽小坂清二 吹田市千里山東4、甲子ドミトリー427
▽小島徳子 吹田市千里山西1
▽下西武、富美雄 池田市宇町6
▽宮司郎 守口東平代町47甲洋荘
▽高田幸典 寝屋川市萱島南町13―13ひろみ荘

元住所・大阪府下分

▽上田雅恒 高槻市東五百住町1
▽上田治 八尾市弓削628―1
▽浦谷弘 東大阪市中小坂296ONO第3ビル323
▽大見春樹 羽曳野市南恵我之荘
▽小島政男 吹田市千里山東4、甲子ドミトリー427
▽小坂清二 吹田市千里山西1
▽小島徳子 池田市宇町6
▽下西武、富美雄 守口東平代町47甲洋荘
▽宮司郎 寝屋川市萱島南町13―13ひろみ荘
▽高田幸典

柳場重男氏（はさば・しげお・元工学部教授）3月3日死去。

前田ユキさん（工学部教授・春興氏の母）1月30日脳血栓で。

楠　貞雄氏（経済学部助教授・貞義氏の父）2月5日肺ガンで。

米沢清雅氏（昭29学二経）1月18日、脳血栓で。二部空手部OB会を十数年つとめられた。

コンピュータ時代をリードする―
印刷の東洋紙業
●営業品目
オフセット・活版・グラビヤ各種印刷
オフセット輪転印刷・電算機用品印刷
紙器・紙袋他各種包装資材の
企画・製造・販売・出版
最高の印刷技術と総合企画
東洋紙業株式会社
取締役社長 朝日多光
大阪（芦原・平野・美原・東大阪）・東京（南品川・横浜）・広島出張所・札幌
本社（06）562―0051・東京支社（03）474―3251・広島（0822）46―7972

友信倉庫株式会社
倉庫事業部
重量事業部
空調設備サービス事業部
代表取締役 山野謹五郎
大阪市都島区都島本通1丁目13番10号
電話 大阪 928―3551（代）

制禦盤配電盤製作・計装工事
共栄電器工業株式会社
取締役社長 柳楽喜祐
本社 〒660 尼崎市杭瀬北新町1丁目3番地
電話大阪（481）8807～0番（代表）・（489）3041地
東京営業所 〒176 東京都練馬区早宮2丁目26番25号
電話 東京（932）6266～7番

中尾フィルター工業株式会社
取締役社長 中尾善宣
大阪市北区芝田一ノ四ノ八（北阪急ビル七階）
電話 大阪（〇六）三七二―二〇四三番（代表）
西宮市北昭和町一四―二一
電話 西宮 六五―三五〇三番