# 第22回 定例代議員会開く

## 組織計画着々進む
### 48年度事業・決算承認さる

昭和四十八年度校友会の事業報告と収支決算に関する第二十二回定例代議員会は、六月一日午後一時から母校千里山関西大学会館に二百五十名が参集して開かれ、各報告案件を承認した。昨年度は特に地域・職域などの組織強化を目標とする地域別名簿を年度内に完了したほか、組織推進計画によって支部の活動にも一段と活発な動きが見えてきた。一方、収支決算では会議設置後の初年度であったが、昨年後半の狂乱物価の影響で、各分野に支出増をもたらし、健全運営のために入会勧奨などの積極的な協力が望まれる。なお今回は代議員会開会式を「基本的人権と部落問題」と題して、母校部落問題研究室長鈴木祥蔵教授に、国民的課題であるこの問題について講演をきいた。

## 支部活動一段と活発化

第二十二回定例代議員会は、講演会終了後、午後二時半から千歳総務副部長の司会で開会。全員整然と学歌を斉唱、来賓紹介をしたのち樫本会長から本会の事業と決算の報告承認を求める件である。慎重審議のうえ承認賜りたい。またこの機会に新緑もゆる学園を散策され、三月に竣工の新大学院学舎などご覧願いたい」と挨拶された。

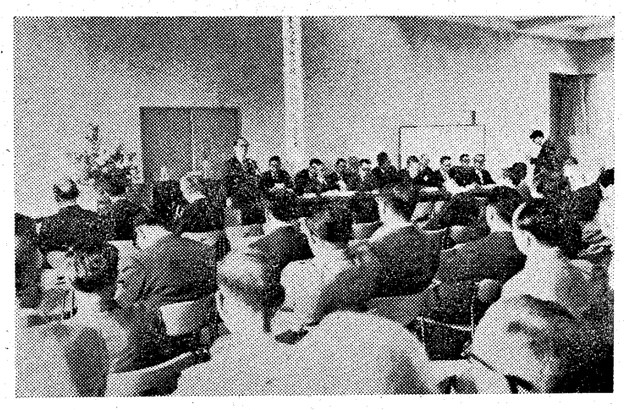
第22回定例代議員会であいさつする樫本会長

次いで遠隔出席の沢田勇夫（東京）御堂河内四市（福井）白羽弥三（愛知）新子和郎（広島）津田元吉（姫路）新谷幹夫（和歌山）の各氏を紹介のあと、田中、倉谷正副議長の下で議案の審議に入った。

**▽昭和四十八年度事業報告書承認の件**
報告書に基き、担当部長が所管項目を報告、採決の結果、異議なく承認した。本年度事業の概要は次の通りである。

**1、主なる会合**　校友総会1回代議員会2回、常議員会4回、全国支部職域同期代表者総会1回、大阪近郊支部組織懇談会1回、部長会10回、各部会23回、出版委3回、顧問参与との懇談会1回。

**2、関西大学を築いた人々の出版**　本紙に昭和41年9月以来毎月掲載して好評だった「関西大学を築いた人々」について編纂委員会（坂本龍夫委員長）を設置して作業を進め、10月10日A5版三百頁を三千部単行本として刊行した。

**3、名簿事務の推進**　48年3月新卒業生が確定すると直ちに基本原票を作成し6月には単冊名簿を発行。一万、7月以降は校友地域別名簿資料の作成と取組み、年度内に完成した。これは今後の組織計画を推進する資料としてその活用が期待されている。

**4、機関紙「関大」の発行**　本紙は母校と校友ならびに校友相互を結ぶ連絡機関として、校友の家庭に母校の近況、校友の消息等を報道して19年、内容の刷新を図り校友に親まれる紙面構成につとめている。この一年間新卒校友に対し約四千部の増刷があり、月三万五千部、この一年間延十一号三十六万八千部を発行した。

**5、会員の慶弔**　この一年間の件数は祝意66件、激励16件、弔意69件、見舞5件であった。

**6、組織活動について**　この一年間、特に創立90周年を二年後にひかえて、組織の強化を図るため組織推進計画を樹て、七月には大阪近郊支部組織懇談会を、九月には全国支部職域同期代表者総会を開き、今後の組織計画を協議した。またこれに呼応して、順次天王寺、寝屋川、西宮、茨木など有力支部で次々と再建総会が持たれた。

**▽その他**
なおこの一年間の総会開催回数は、支部総会38回、職域会31回、同期会14回、クラブOB会4回、各種団体3回、関係校友会1回である。

**7、事業活動について**　地方校友と連携を図り「関西大学文化講演会」を高松市で開催した。これは香川支部の強い要請もあって法人と共催の下に8月25日実施した。当日は文学部横田・網干両教授を講師に迎え、県教委の後援をはじめ支部校友の熱心な広報活動により七百余名の幅広い聴講者で大盛会であった。

一方、第4回事業部見学会として12月2日〝飛鳥めぐり〟のまとめとして、河内・大和の〝二つの飛鳥〟を文学部網干教授の案内で見学した。

**8、その他**　在学生・教育後援会との接触を通じて相互の理解と信頼を深めることにつとめた。

**▽昭和四十八年度収支決算書並びに財産目録承認の件。**
別表の普通会計、予納会計、終身会計について、荒井財務部長の決算報告、大森監事の監査報告があり、財産目録とともにこれを異議なく承認した。

とくに四十八会計年度は会費改訂による初の決算報告であるが、**普通会計**では昨年の狂乱物価の影響による物価騰貴あるいは業務増で、物件費・会議費など当初予算額を越える支出超過を見た。これは冗費節減と収入増（会費収入・広告収入ほか）の支えによって赤字財政に至らず決算報告することができた。

なお予備金は「関西大学を築いた人々」の買取代金に充当したものである。

**予納会計**では会費改訂による初年度としては、卒業時収納を受ける後払制度など定着し、本予算二二八〇名の収納予定に対し二八五名（六〇名余増）の実績を見た。

また**終身会計**では一五〇名の収納予定に対し五八名の収納実績となり未加入会員の入会勧奨について校友諸氏の積極的な協力が望まれている。

**▽その他**
なお当日は、母校で全国に先がけて開設された部落問題研究室の室長を担当の文学部鈴木祥蔵教授から、「基本的人権と部落問題」と題しこの問題に関する貴重な講演を伺い、また母校久井理事長から難局に直面する母校財政についての所信の表明があった。

### 昭和48年度 収支決算書
（自：昭和48年4月1日 至：昭和49年3月31日）

**1. 普通会計**

| 支出 項目 | 当初予算額 | 決算額 | 増減 | 収入 項目 | 当初予算額 | 決算額 | 増減 |
|---|---|---|---|---|---|---|---|
| 人件費 | 15,585,000 | 15,602,818 | △17,818 | 前期繰越金 | 762,965 | 762,965 | 0 |
| 物件費 | 2,590,000 | 2,856,907 | △ 266,907 | 会費収入 | 18,750,000 | 18,907,000 | △ 157,000 |
| 会議費 | 600,000 | 833,897 | △ 233,897 | 会費外収入 | 12,122,000 | 12,878,803 | △ 756,803 |
| 事業費 | 12,054,000 | 11,729,647 | 324,353 | | | | |
| 渉外費 | 150,000 | 236,900 | △86,900 | | | | |
| 割戻金 | 150,000 | 226,500 | △76,500 | | | | |
| 予備金 | 505,965 | 385,770 | 120,195 | | | | |
| 次期繰越金 | | 676,329 | △ 676,329 | | | | |
| 合計 | 31,634,965 | 32,548,768 | △ 913,803 | 合計 | 31,634,965 | 32,548,768 | △ 913,803 |

**2. 予納会計**

| 支出 項目 | 予算額 | 決算額 | 増減 | 収入 項目 | 予算額 | 決算額 | 増減 |
|---|---|---|---|---|---|---|---|
| 終身会計へ繰出し | 13,495,500 | 13,495,500 | 0 | 前期繰越金 | 50,160,000 | 50,160,000 | 0 |
| 次期繰越金 | 51,649,500 | 55,803,000 | 4,153,500 | 予納会費 A | 12,600,000 | 17,073,000 | 4,473,000 |
| | | | | 受入金 B | 1,935,000 | 1,930,500 | △ 4,500 |
| | | | | B′ | 450,000 | 135,000 | △ 315,000 |
| 合計 | 65,145,000 | 69,298,500 | 4,153,500 | 合計 | 65,145,000 | 69,298,500 | 4,153,500 |

**3. 終身会計**

| 支出 項目 | 予算額 | 決算額 | 増減 | 収入 項目 | 予算額 | 決算額 | 増減 |
|---|---|---|---|---|---|---|---|
| 普通会計へ繰出し | 17,500,000 | 17,500,000 | 0 | 前期繰越金 | 17,984,816 | 17,984,816 | 0 |
| 次期繰越金 | 15,480,316 | 14,605,316 | △ 875,000 | 終身会費受入金 | 1,500,000 | 625,000 | △ 875,000 |
| | | | | 予納会計より繰入れ | 13,495,500 | 13,495,500 | 0 |
| 合計 | 32,980,316 | 32,105,316 | △ 875,000 | 合計 | 32,980,316 | 32,105,316 | △ 875,000 |

## 本学発祥の地に顕彰碑建つ

（昭49・4・15）に報道したが、これが顕彰碑が、このほど西区京町堀三ノ二九関学跡に建立された。

碑は22号角、高さ3㍍の花崗石で、表面に「関西法律学校発祥の地」、側面に「明治十九年十一月四日、井上擾ら当時の司法官達によって、この地のもと願宗寺内に創立された関西法律学校は、現在の関西大学の前身である。昭和十九年三月、大阪市建立」と刻まれている。

願宗寺は、昭和二十年の戦禍によって焼失し、現在は民家などになって昔のおもかげはないが、大学の発祥の地が、大阪市の史跡に選ばれたことは、大学関係者にとって意義ふかいことである。

大学では、願宗寺最後の住職夫人仏子コト氏（コト氏は老のため三友吉田温子氏が代理）と、碑の建立地提供の潤井茂氏（夫人代理）を招き、顕彰碑建立記念会を五月二十八日午後二時から、うつぼ公園大阪スポーツマンクラブで開催、久井理事長、明石学長から九十年の昔、法律学校創業を追懐した。

## 韓国の文化遺跡見学へ
### 考古学教室が

日本文化の源流をたずねて、韓国の文化遺跡の見学は、本学では今までに二回あった。

第一回は昭和四十六年八月、横田健一教授ら主として史学科の教授の見学団で、「韓国史跡の旅（B6二九四頁、創元社）として公刊された。第二回は、翌四十七年七月、校友会主催、網干善教教授案内でNHKテレビでも報道されたのであった。

今回は第三回目であるが、考古学研究室主催、網干、藤田、大庭教授ら史学科の教授、学生、飛鳥研究会など、専門分野での見学団で、七月四日から七日間、釜山から慶州、公州、扶余、ソウルと四十六年第一回のコースをとって遺跡を見学することになった。

## 第14回泊園記念講座

六月二十二日（土）大阪証券会館九階ホールにて、午後一時半から四時半まで開催される。講師並びに演題は次のとおり。

総合テーマ
「アジア地理学の諸問題」
一、石油のエネルギー事情
関西大学教授　末尾至行
一、古地図にあらわれたアジア
関西大学教授　織田武雄
一、水質汚濁規制の限界
関西大学教授　宇田米夫

## 新卒のみなさん

本年三月卒業の新校友名簿は七月上旬発行の予定です。名簿ご必要のむきは至急お申込み下さい。

学部・学科別、勤務先、現住所ならびに電話番号収載、B5版6ポ二段横組、一〇〇頁

頒価八〇〇円（〒共）

564　吹田市山手町三ノ三ノ三五
**関西大学校友会**
振替口座大阪五五九四番

## 私学助成国立なみに
### 教育後援会総会で決議

関西大学教育後援会の昭和四十九年度総会は、五月十九日（日）千里山学舎で開催、全国から集った父兄は六千名にのぼり、十万坪にあまるひろい学園も、当日は父兄で一ぱいであった。

午前中は体育館で総会。昨年度の事業報告、会計報告、役員改選（新会長武井正範氏）のあと、私立大学と国公立大学とのあらゆる面での「格差是正」のために、関西大学教育後援会の名で、私立大学への国庫助成の促進運動を展開することを決議した。なお「私大にも国公立なみの国庫助成を」の決議文を田中首相におくり、署名運動に入ることになった。

午後は、六学部、学年別の父兄懇談会。各学部の教学方針、学生生活、就職問題などについての現状報告のあと、クラス、ゼミ担当教授と個人面談があった。

## 行事と集い

- **神戸市役所関大クラブ総会**　6月21日（金）午時5時30分　三宮そごう
- **第14回泊園記念講座**　6月22日（土）午後1時半、大阪証券会館9階ホール
- **関西大学 二部応援団 OB 総会**　6月24日（月）　午後7時　梅新ニューミュンヘン
- **天王寺支部総会**　6月26日（水）午後6時　月華殿
- **関大法曹会総会**　6月29日（土）午後3時　有馬兵衛（向陽閣）
- **夏期休業開始**　7月1日（月）
- **尼崎市役所秀麗会**　7月12日（金）午後6時　尼崎市立産業郷土会館

## お時間拝借
### 校友あれこれ対談 —33—

「マーメイド三世」
**堀江謙一氏**

聞き手　吉田三七雄

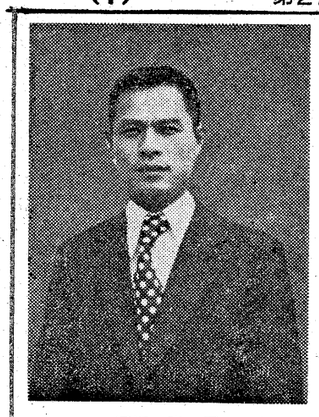
堀江　謙一氏

**吉田**　ほんとに、ご苦労さんでした。えらいおかしな言い方だが、それがどんなにえらい苦労だったのか、想像もつかないんだけど、ほんとに、ご苦労さん！（笑い）

**堀江**　いやあ、有難うございます。（白い歯を出して笑う。相変らず、身体は小さいが、ファイトの固まりみたいな人物である）

**吉田**　あなたのことについては、いろんなところで報道されたあとだから、同じようなことになると思いますが、まあ我慢して答えて下さい。

**堀江**　トンでもありません。

**吉田**　世界一周に成功して、忠岡港に着いたとき、記者会見で〝無寄港世界一周を、どのようにして確認するのですか〟なんて。頭にカチンときたでしょう？

**堀江**　そんな質問が出ることは、ヨットの中でも覚悟していました。だからぼくは、別に腹も立ちませんでした。いや、不思議に冷静な気持ちでした。十二年前の太平洋横断のときも、あんなちっぽけなヨットで、波の荒い太平洋を横断出来るはずがないと、キセル説を唱えるひともありましたから、こんどの質問に対しても、やっぱりきたなと思っただけでした。ポート・エリザベスとケープタウンで、それぞれ一隻のヨットに出会っていますし、日本国内のハムと交わした電波の具合とか、ヨットの船底にこびりついた貝を調べてみるとか、証明する手だてはいくらでもあります。けれど、そんなことを、必死になって証明する必要があるんでしょうか。ぼくは、世界一周早回りの新記録をたてるためにヨットに乗ったわけじゃありません。それは、あくまで副産物であり、だれかに信じてもらいたいためじゃなかったんです。テーマを探し求めていたんです。

**吉田**　ヨットでノンストップの世界一周を考えついたのは、いったい、いつごろから？

**堀江**　太平洋ひとりぼっちの旅が終って、二年ほどたってからでした。そしてこの夢は、極めて自然に、ぼくの夢としてだんだん大きくなってきたんです。

**吉田**　そこで、マーメイド二世の誕生ということになるわけ？

**堀江**　そうです、そうです。一度成長の息吹を得た階級でありなおかつ、いろんな義理人情にわずらわされずにすむ。これからは、ひとりで自由なことが出来る。そう思ったとたん、気持がさばさばして、すぐにまた新しい準備にとりかかったんです。

**吉田**　われながら、あまりにも恥かしい月並みな質問だが、ほんとのひとりぼっちというものは、こわいもんでしょうねえ。

**堀江**　こわくないと言えばウソになります。航海のはじめのころには、よく泣きました。長い航海に対する不安感が、ひょいと頭をもたげたとたん、涙がボロボロと流れてきました。ふだん陸上の生活では、人目があるから、めったに泣かないようなことも、ヨットは一人だから、だれにはばかることもありません。しかしそれも、日数がたつにつれて、海に乗り出した興奮状態がおさまり、だんだん泣かなくなりました。

**吉田**　死にかけたことも随分あったんでしょうなあ？

**堀江**　何回もありました。最初に「もうダメだ」と思ったのは、出発してから十三日目のことでした。台風八号と新しい熱帯性低気圧の連続パンチを受けて、あっというまにマストが、海に突きささるようなかたちで横倒しになりました。ほんとに、ぼくはもうアカンと思いました。ぼくの目の前を喪服姿の女がふたり、すうーっと通りました。ひとりはオフクロで、もうひとりはカミサンです。ぼくは、これはオレの葬式やな、と思いました。ひどく鮮明なイメージでした。それから何回となく、これが最後やと思うことがありましたが、その都度頭の中をかすめて通るものは違ったものでした。おかしなものですねえ。

**吉田**　うーん。ぼくも戦争で、何回となく死ぬ目に会い、鑵の海で潜水艦の浮上砲撃を受けたが、いつも、ひとりぼっちじゃなかった。だれか一緒に死に、一緒に助かったことを喜び合える人間がいたから……。ところで、今現在のあなたの心境はどうなんです？

**堀江**　叱られるかも分りませんが、忠岡港に着いたその瞬間から、ぼくはまた、モヌケのカスみたいな気がするようになったんです。テーマを探し求めていたんです。

**吉田**　ヨットでノンストップの世界一周を考えついたのは、いったい、いつごろから？

**堀江**　太平洋ひとりぼっちの旅が終って、二年ほどたってからでした。そしてこの夢は、極めて自然に、ぼくの夢としてだんだん大きくなってきたんです。

**吉田**　そこで、マーメイド二世の誕生ということになるわけ？

**堀江**　そうです、そうです。一度成長の息吹を得た階級でありなおかつ、いろんな義理人情にわずらわされずにすむ。これからは、ひとりで自由なことが出来る。そう思ったとたん、気持がさばさばして、すぐにまた新しい準備にとりかかったんです。

**吉田**　われながら、あまりにも恥かしい月並みな質問だが、ほんとのひとりぼっちというものは、こわいもんでしょうねえ。

**堀江**　こわくないと言えばウソになります。航海のはじめのころには、よく泣きました。長い航海に対する不安感が、ひょいと頭をもたげたとたん、涙がボロボロと流れてきました。ふだん陸上の生活では、人目があるから、めったに泣かないようなことも、ヨットは一人だから、だれにはばかることもありません。しかしそれも、日数がたつにつれて、海に乗り出した興奮状態がおさまり、だんだん泣かなくなりました。

## 単独無寄港 世界一周大記録
### 魔の海に喪服の二女性

昨年の十月十二日、このマーメイド二世で漆輪港を出発したんですが、ご承知のように、それから太平洋横断のときも、あんなちっぽけなヨットで、波の荒い太平洋を横断出来るはずがないと、キセル説を唱えるひともありましたから、こんどの質問に対しても、やっぱりきたなと思っただけでした。ポート・エリザベスとケープタウンで、それぞれ一隻のヨットに出会っていますし、日本国内の

**吉田**　うん、よく分ります。とにかく、ヨットで世界を一周してイド二世で漆輪港を出発したんですが、ご承知のように、それから冷静な気持ちでした。十二年前の太平洋横断のときも、あんなちっぽけなヨットで、波の荒い太平洋を横断出来るはずがないと、キセル説を唱えるひともありましたから、こんどの質問に対しても、やっぱりきたなと思っただけでした。ポート・エリザベスとケープタウンで、それぞれ一隻のヨットに出会っていますし、日本国内の

**堀江**　いやあ、有難うございます。（白い歯を出して笑う。相変らず、身体は小さいが、ファイトの固まりみたいな人物である）

**吉田**　あなたのことについては、いろんなところで報道されたあとだから、同じようなことになると思いますが、まあ我慢して答えて下さい。

**堀江**　トンでもありません。

**吉田**　世界一周に成功して、忠岡港に着いたとき、記者会見で〝無寄港世界一周を、どのようにして確認するのですか〟なんて。頭にカチンときたでしょう？

**堀江**　そんな質問が出ることは、ヨットの中でも覚悟していました。だからぼくは、別に腹も立ちませんでした。いや、不思議に冷静な気持ちでした。十二年前の太平洋横断のときも、あんなちっぽけなヨットで、波の荒い太平洋を横断出来るはずがないと、キセル説を唱えるひともありましたから、こんどの質問に対しても、やっぱりきたなと思っただけでした。ポート・エリザベスとケープタウンで、それぞれ一隻のヨットに出会っていますし、日本国内の

**吉田**　うん、よく分ります。とにかく、ヨットで世界を一周してイド二世で漆輪港を出発したんですが、ご承知のように、それから冷静な気持ちでした。十二年前の太平洋横断のときも、あんなちっぽけなヨットで、波の荒い太平洋を横断出来るはずがないと、キセル説を唱えるひともありましたから、こんどの質問に対しても、やっぱりきたなと思っただけでした。ポート・エリザベスとケープタウンで、それぞれ一隻のヨットに出会っていますし、日本国内の

**堀江**　いやあ、有難うございます。（白い歯を出して笑う。相変らず、身体は小さいが、ファイトの固まりみたいな人物である）

**吉田**　あなたのことについては、いろんなところで報道されたあとだから、同じようなことになると思いますが、まあ我慢して答えて下さい。

**堀江**　トンでもありません。

**吉田**　世界一周に成功して、忠岡港に着いたとき、記者会見で〝無寄港世界一周を、どのようにして確認するのですか〟なんて。頭にカチンときたでしょう？

**堀江**　そんな質問が出ることは、ヨットの中でも覚悟していました。だからぼくは、別に腹も立ちませんでした。いや、不思議に冷静な気持ちでした。十二年前の太平洋横断のときも、あんなちっぽけなヨットで、波の荒い太平洋を横断出来るはずがないと、キセル説を唱えるひともありましたから、こんどの質問に対しても、やっぱりきたなと思っただけでした。ポート・エリザベスとケープタウンで、それぞれ一隻のヨットに出会っていますし、日本国内の

## 〝これからの日本〟を聞く
### 関大経済人クラブ例会

関西大学経済人クラブの第四十四回例会は、去る五月二十一日午後五時半よりホテルプラザにおいて、吉田三七雄氏の紹介のもとに、朝日放送報道局長田尻泰正氏から〝これからの日本〟の講演を聴いた。

近く行われる参院選は、日本の運命を示し価値転換を迫られている。自民退潮ムード、田中人気はダウンしているが、必ずしも政情は政党政派にこだわらないムードがかもしだされている。

自民党は政策の先取り姿勢があり、人的に旧い年代から新しい年代への交替が進み、質の転換とバイタリティーがある。野党は、高度成長の恩恵を得た階級でありながら観念的イデオロギーとか声高の理念にいつまでもとらわれている。むしろ保守党の方が現実の問題に幅の広い視野に立ち、分析と検討の姿があると思われる。

社会党は、左中右の寄せ細工的存在、公明党も保守的色彩が内在し、政治的スケールに限界がある。従って保革逆転、民主連合政権の可能性は疑問と思う。今夏の参院選、来年四月統一地方選、七月には自民党総裁選があり、秋頃には解散風が吹きはじめ、五十二年の参院選と、日本の政治スケールは激しく、これからの日本の方向がきまるであろう——。以上の如く、ジャーナリストとして率直な見解を話された。

なお、岡野会長から、さきほど監綬褒章の栄に浴された会員田島喜代次氏に記念品を贈り、当日欠席の鍵谷武雄、寺浦留三郎両氏には、記念品を届けて祝意を表することとした。前川信之助氏の開会の言葉で会を閉じた。


プレゼントのお考えはきまりましたか
ビジネスバッグ・旅行カバン
GIFT 贈答好適
ご一報者にカタログ急送
K.K廣島屋本店
取締役社長　蔵田廣造
（昭和25年　経済学部卒）
〒541　大阪市東区博労町1—26
TEL 06—261—2431

運転免許は 校友がお世話する
〝大阪城東の〟
公安委員会指定
都島自動車教習所
大阪市城東区別所町157
〒536　TEL(06)912—7171
担当　太田清太郎（昭29.学2法）
優待関大証
校友、在学生、又は校友紹介の方は左の優待証を切り取り持参下さい。授業料割引きの特典あり。

●サラリーマンの財産づくりに—
ダイワ 財形信託
●天引きで貯めやすい
●高利回りの信託
●積立金は1,000円から
●優とは別枠で 500万まで無税の特典
長い人生——頼りがいある銀行を持つべし。
大和銀行

電子技術で未来をひらく 松下通信工業
安全で快適な生活をになう——！
ナショナル住宅総合インターホン
1台5役の働きもの
ナショナル住宅総合インターホンは、訪問者と通話ができる玄関電話、風呂の水位や温度・漏水を感知する風呂センサ、屋外への非常警報、異常高温や火災を感知する定温式スポット型感知器、窓やドアからの不法侵入者をとらえる防犯・キースイッチなど、近代生活には欠かせない機能を備えています。
●VL-140（主装置・ドアホン子機・風呂センサ）¥44,400
●火災感知器・防犯/キースイッチ・非常押ボタン等は別途ご用意いただきます。（松下電工製）
●お問い合わせは……
ナショナルインターホン販売（株）
大阪市都島区中野町3-8-14 電話352-2171
神戸営業所 神戸市葺合区御幸通2-6 〒651 電話(078)231-6141
松下通信

管工機材 EVEREST 総合問屋
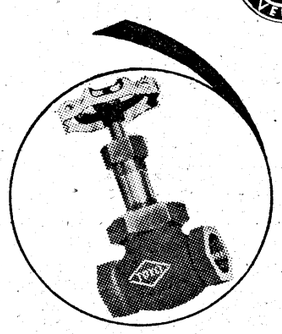
指定問屋　東洋バルヴ株式会社
指定代理店　株式会社北沢バルブ
代理店　株式会社北斗バルブ製作所
株式会社イズミ製作所
株式会社吉田バルブ製作所
中鳴バルブ工業株式会社
株式会社田渕製作所
佐野鉄工株式会社
アロン化成株式会社
住友金属工業株式会社
日立金属株式会社
アメリカコーラー社
特約販売店
江守バルブ株式会社
専務取締役　江守和一（昭和41学1法）
本社・〒550 大阪市西区立売堀北通4丁目51　☎06（532）6321（代）
福岡営業所・〒816 福岡市博多区那珂下原656番1　☎092（441）8431（代）
新居浜出張所・〒792 愛媛県新居浜市泉宮町3番3号　☎0897（37）0650（代）

最高のおくりもの カタノ紳士服
片野洋服店
大阪市東区北浜三丁目北浜通 電話大阪（231）〇五六一七
大阪駅前店 第一生命ビル 専門大店 電話 大阪（341）〇七九二
上六近鉄百貨店紳士服サロン テーラーカタノ
カタノヨイ　カタノコラヌ　カタノクズレヌ　カタノ洋服店


## 葦の雫

去年から、今年にかけての物価の値上り、これはそうとうなものだった。福田大蔵大臣がいった「狂乱物価」この言葉は、日本経済史に永く残るだろう▼さて、古い以前から、物価のモノサシのようにいわれた米の値段をしらべてみると、明治二十年（八十七年前）では、米一石が九円であった。それが現在、三万二千円（小売価格）となり、約三千六百倍になっている▼ところで、その頃、賃金労働者の一日の収入は、二十銭から三十銭ていどであっただろう。それが現在、サラリーマンの一日平均収入は約三千円にもなり、一万二千倍ていどになっている▼そこで、別の話になるが、現在の郵便制度が実施されたのは、明治四年（百三年以前）で、それまでは、江戸（東京）から京都、そして大阪までの東海道筋くらいしか、満足な通信ができなかった。書状を運ぶ人夫が書類箱をかつぎ、尻からげして走ったものである。いわゆる飛脚屋である。それが、東京、大阪間で、一便（片道）二十三両であった。それに、大切な書状であれば、夜間の盗賊防止のため、人夫一人増すごとに十二両を要し、大事な急ぐ手紙は、一通で三十五両もかかった。つまり、米四石（約五五〇キロ）に相当する代金である。もっとも、この手紙の速度は、三日半であったが、速度のおそい大衆向きの手紙は、約半月を要するが、その料金は三百文（米三升分＝四キロ余り）であった▼それにしても、当時の通信料というものは、現在のハガキ一枚一円に比べ、じつに高額なものであった。昔は、十両一首（ひとくび）という言葉があり、十両という大金を盗めば、首が飛ぶといわれた時代に、三十五両が、いかに大金であったかがわかる▼それにしても、狂乱物価で大騒ぎしたが、前述のとおり、明治のころに比べ、人件費は急上昇の一途をたどり、この節の各種立大学は、そのため財政的に四苦八苦の状態で、毎年、ふたケタのパーセントのベースアップで、大学経営は破たんにひんしている。その一例は明治大学が四十数億円の借入金問題で、理事が総辞職をした。国庫補助の大幅増額は、声を大にして叫ばねばならぬ。

# 北から・南から　各地支部だより

## 関大スポーツの発展へ
## 新陣容で再出発
### 会OB会・体育総会

体育OB会総会は、去る五月二十四日午後六時から梅田のホテル阪神で各部OB会代表等一五〇名が参集、総会結成以来かつてない盛況裡に開催された。

総会は、秋山常任理事・事務局長の司会で、先ず先日、遭難物故した母校・山岳部の二学生（守内松川君）の冥福を祈って黙祷を捧げた後、岩佐OB会会長が挨拶に立ち、学園紛争以来の関大体育の現状を客観的、かつ端的な表現で集約、各部OB会の結集と建設的な前進を呼びかけるとともに、大学当局の体育行政のあり方にも言及し、母校体育の健全な発展に内外の協力を強く要請した。

▽関西大学体育OB会・新役員（任期・五十一年三月）
会長　岩佐清三郎（ホッケー）
副会長　菊川博（硬式野球）松井清（レスリング）竈田武（スキー）北尾郁之介（アメリカン）
事務局長　秋山剛（拳法）
常任理事　名劍要一（剣道）東総頼義（相撲）田甲幸治（ホッケー）鷹野修一（水泳）佐々木敞（レスリング）宝田重幸（本部）

これに対し久井理事長、明石学長、樫本校友会長は、それぞれの立場から、内外一致して健全な学生スポーツの振興をはかることは目下の急務であり、最善の努力を払うとの決意が表明された。

事務局長より一般経過報告。松井副会長から体育会OB理事会で決定された新役員の顔触れを発表、満場の拍手を以て承認された。なお、新陣容は別記のとおりで、副会長四名のうち二名は本人から辞退の申し出があったが、新陣容による推進策が確立するまでは勤めて頂くことになった。

▽検討委員会（仮称）の設置
従前の「監督・コーチ懇親会」から脱皮して、昨年誕生した「監督・コーチ会」について、平原陸上競技部監督から強化・再編成実践の苦労話が披露された。淡々と語られる報告の中に、事態の容易ならざることを再認識し、総会場には一瞬、粛然たる空気が流れた。

ここで、執行部側から今後の在り方を検討し、実効を期する方策を研究する委員会の設置が提案され、万場一致で承認された。メンバー構成、会則の改正、名誉会長顧問及び相談役の委嘱等は執行部に一任された。以上で議事万端終了し、今期、第一回常任理事会を六月十二日に大学会議室で開催、直ちに行動を開始する運びである。また、検討委員会で検討した結果については、逐次、本紙面をかりて発表いたします。

▽懇親会の景況
懇親会は陸上競技部OB大島鎌吉氏の乾杯の音頭で宴に入り、久しぶりに懐しい顔を見せたボクシング部の三谷幾太郎氏をはじめ、剣道の大島武夫氏の激励・アピール、アメリカン・フットボール部のグアム島遠征談、堀江謙一氏ヨット航行の裏話、ボクシングOBの三国敏成氏の運動部記者の立場からの談話などが相次ぎ、最後に名劍要一氏（剣道部OB）が立って、四十四年以来、OB会が要望し続けている件について大学側にあらためて前進的、建設的な姿勢を要望し、その見解を求めた。（これについては大学側から見解の表明のありしだい、「関大」紙上に発表いたします―OB会事務局）

寒もたけなわ、歓談の尽きぬところ、拳法部OB溝井氏の指揮で学歌斉唱、菊川副会長の閉会の辞久井理事長の発声で体育OB会万才を三唱して、有意義な会を終了した。

関大スポーツの健全な発展と、現状の克服について、広く校友諸兄の、ご理解、ご協力をお願いします。

▽連絡事項
役員の推挙、その他懸案事項の一切は記憶・松井副会長方にご連絡ください。
（体育OB会事務局長・秋山剛）
大阪市東淀川区豊里菅原町五三〇七・サン商事KK（電話06―328―六三三四番）

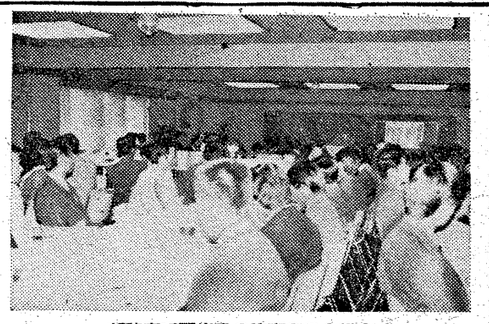
新陣容で再出発の体育ＯＢ会総会

神戸３倶楽部の栄転など祝賀会

## 栄転など祝賀会
### 神戸の三倶楽部が開催

神戸市には在住校友多士をこえ、神戸関大倶楽部は全国支部のうち第一位のマンモス支部で、毎年一回総会のほか会員の栄転など慶事祝賀会を開催している。

今回は芦部の誘導の祝賀会で、兵庫県庁厚生会、神戸市役所関大倶楽部、神戸関大倶楽部の三倶楽部共催で、五月二十二日午後六時から三宮そごう九階食堂で開いた。

▽栗坂諭氏（昭12）出版記念
▽斉藤国臣氏（昭13）兵庫開発公社常務理事就任
▽中原豊氏（昭14）兵庫信用金庫専務理事就任
▽佐野雄一郎氏（昭16）神戸市総務局長栄転
▽竹谷和夫氏（昭17）兵庫県生活部長栄転
▽高見繁氏（昭17）兵庫県参事栄転
▽久次栄英氏（昭17）神戸市長田福祉事務所長栄転
▽石谷良雄氏（昭18）兵庫警察署長栄転
▽津島功氏（昭18）神戸市消防局長栄転
▽野田明氏（昭19）神戸市環境局長栄転
▽岡本喜臣氏（昭19）神戸市副出納長栄転
▽三井一男氏（昭22）神戸市教育委員会事務局参事栄転
▽坪田健児氏（昭23）神戸市衛生局管理センター長栄転
▽森田五郎氏（昭23）神戸市会議員在職十五年表彰
▽林義一氏（昭24）神戸地裁部長判事栄転
▽福屋壽昭氏（昭24）神戸地検公判部長検事栄転

出席者八十余名におよび、大学から明石学長、校友会から樫本会長、いつもながら小谷参議院議員は東京から参加された。

向井副理事長の司会で開会、山崎敏義理事長は、会員の中から多数の栄転、栄進、就任など諸慶事に対し祝意を表した。また来賓の明石学長、樫本校友会長からも祝辞と学園並に校友会の近況報告、小谷参院議員の祝辞があった。

栗坂諭氏の代表謝辞があって開宴、長老水本信夫弁護士の音頭で乾杯、重なるお祝いだけにビールやお祝の寄贈も多量、歓を尽くして午後八時半閉会した。

役員を再選した昭三会総会

## 東京支部春の総会

校友会東京支部春の総会は、五月五日午後五時から市ヶ谷「私学会館」で開いた。当日は早朝来雨天となり、出席回答者の取消し相つぎ出足思わしからず、総員五十四名であった。

大学当局からは理事長代理として金田雅一理事兼総務局長、校友会からは会長代理として坂本龍天副会長が出席され、また大学顧問板橋菊松先生は、当日最終便で下阪の予定にもかかわらずご出席の上、それぞれ有益なお話を伺って一同感銘を深くした。

今回の開催にあたり、会員からアンケートを求め、その結果につき報告がたかた趣味の会に関し来会者の希望を聴き、その結果を待って可能なものから実現を図りたいと思っている。

安田次郎取締役営業第四部長佐久間賢蔵　今井庸勝
桜井実
監査　金景厳
なお電友会OB会顧問は電気系の大学院および学部の主任教授にお願いした。

再建総会を開いた大阪・大正支部

# 会長に佐々木砂夫氏
## 新学舎竣成を機に修士会総会

新緑の五月十八日午後二時より地元のアサヒビール吹田工場内で久々の修士会総会が開催された。

総会に先立ち、会員の藤井昭三氏より「最近のソ連・東欧みたまま」と題し、生々しい帰朝の報告をうけ、出席者一同傾聴した次第である。（同氏は去る四月五日より二十六日まで、大阪府議団一行のメンバーの一人として外遊されたもの）

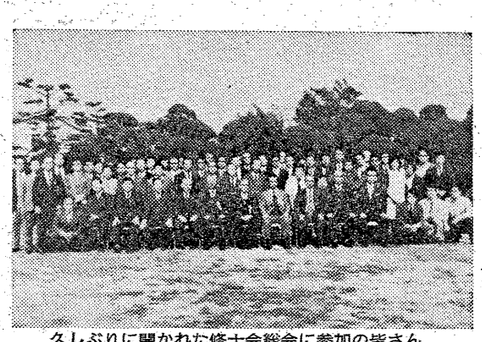
久しぶりに開かれた修士会総会に参加の皆さん

つづいて総会の開催となりはじめに安橋会長よりあいさつ、会則によると総会は年一回となっているが、大学紛争等諸般の事情が重なり、三年間開催できなかったことを深くわびられ、会員一同の了承を求められた。藤井副会長から会務、会計報告があり、つぎに安橋会長から役員改選の議題にうつり次の提案がなされた。

現会則は昭和二十七年に作成されたものであり、内容的に現状に即しない条文もあるので、この際会則の改正もかねた次期役員選考委員の選出を提議され、満場一致をもって会長提案を承認した。

つぎに母校の近況報告については来賓の樫本校友会長及び修士会名誉会長の西原大学院部長から、それぞれ去る四月四日待望の大学院学舎が竣工したこと、来年は母校創立九十周年に当たることなどの当局の考えが述べられた。つづいて明石学長入場、早速大学の近況をのべられ、なつかしいかつての教え子と再会の喜びを語られた。

久しぶりに集まった会員諸氏より近況報告、久井理事長来席……早速あいさつ、遅延のおわびについで修士会より大学院学舎改築に当り記念植樹の寄贈に感謝の意を述べられた。つづいて明石学長入場、早速大学の近況をのべられ、なつかしいかつての教え子と再会の喜びを語られた。

和やかな懇親会も五時に打切り準備された観光バスで夕闇せまる千里山の改築なった大学院学舎を見学、すばらしい建物に一同ただただ驚嘆するばかりであった。

母学んだ学舎はあとかたもないがすばらしい油絵となって残されていた。

当日の出席者六十五名、来賓は理事長、学長、校友会長、大学院部長ほか亀井商研究科長、神屋敷事務局長、浜瀬大学院事務局長、藤本校友会事務局次長。

この日選出された役員選考委員会が、六月七日午後六時より大阪堂ビル「清交社」で開催され、慎重審議の結果次期役員を次の通り選出した。

【会長】佐々木砂夫【副会長】有福健、藤井昭三、松井信雄【常任理事】横山清美他五名【理事】上東秀雄他十一名【監事】郭長城他二名。

## 菅井会長再任
### 電友会ＯＢ会

電友会ＯＢ会は卒業生三十八名来資七名が集まり、母校工学部第一読書室で六月二日午後一時より行われた。総会は母校工学部助手小長谷正彦副会長の司会によって開会され、菅井一夫会長の挨拶、次に祝辞として電気工学教室主任太田義一教授より電気工学教室の教員構成と研究テーマ等の全般的な紹介があり、一方、大学院電子工学専攻主任、森田正信教授より電子工学教室の教員の近況、研究成果および就職状況等について説明があった。引き続き、田中郁雄、高元曄夫各教授、吉田博助教授、今西茂、大東延久各専任講師の祝辞の後に前工学部長山口次郎教授より本会の発展のために数々の貴重なスピーチを聞き深い感銘を受けた。

会務報告、会計報告が承認され役員改選の結果、次の通り選任された。

会長　菅井一夫（安川電機）
副会長　小長谷正彦（関大工）西山徹（アルプス電気）武井一夫（カシオ計算機）高野孝夫（高野塗装）
書記　飯田幸雄　福本哲夫　米田明
会計　佐久間賢蔵　今井庸勝
桜井実
監査　金景厳

なお電友会ＯＢ会顧問は電気系の大学院および学部の主任教授にお願いした。


役員を再選した昭三会総会


再建総会を開いた大阪・大正支部

新陣容で再出発の体育ＯＢ会総会

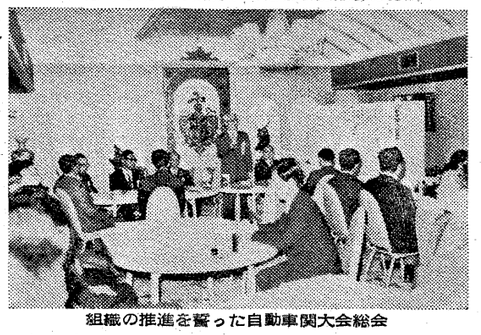
神戸３倶楽部の栄転など祝賀会


あいにくの雨の日に開かれた東京支部春の総会


組織の推進を誓った自動車関大会総会

電友会ＯＢ総会に出席の皆さん

## 校友市長は語る　―2―
### 泉南市長　浅羽　富造

私が関西大学専門部（二部）法科に入学したのは昭和十年の四月であった。経済的に恵まれていなかった私は、昼は働きながら夜間部に通学したのでしたが、さて専門部を卒業して大学部に進むのですが、当時は夜間の大学部はありませんでしたので、勤めをやめて法文学部の英法科に通いました。当時の大学生は卒直に言って皆よく勉強したものでした。



昭和十六年、卒業と同時に大阪市役所区政課に勤め、公聴課長、此花区長、同和対策部長などを勤め、昭和四十五年八月泉南市長に当選し、以来行政執行者の立場にありますが、大阪市に勤めた二十九年間の行政経験は貴重なものであったと今でも思っています。

私は民主的な政治というためには、地方自治の確立がなければならないと考えています。いま三割自治という言葉は常識的に使われていますが、残念なことです。むしろ自治の首長にもっと権限を移譲するとともに、その裏付けとなる地方財政の確立を期することこそ現下最も重要な課題であるとおもいます。

行政の在り方としては、市民本位の市政、住民参加の市政こそ大切であり、「健康的で明るい、住みよい都市づくり」でなければならないとおもいます。だから、人口が増え、ビルが建ち並び、ネオンが輝いても、それは公害の街であり、犯罪の町であり、病気の多い町であり、腐敗の町であっては、決して市民のための都市づくりではありません。

私は、スリーブルー政策（ブルーシー　青い海）（ブルースカイ　青い空）（ブルーマウンテン　青い山）ということを言っているのですが、泉南市も人口急増都市ですので、無計画な開発がなされますと、それは自然破壊につながり、環境破壊につながるからです。良好な環境を保持することは市民の健康を守る上で絶対に必要なことであり、私は市長在職後に公言誤を作ったのもそのためであり、また関西新国際空港の泉州沖設置に反対しているのもそのためにです。

また私は市民の幸せのためには精神的な面も無視出来ないと考え、人情豊かな泉南市、文化の香り高い泉南市ということを常にとなえ、敬老思想の普及、身体障害者対策、母子家庭対策などに重点をおくとともに、社会的弱者優先の施策を重視するとともに、一言にして言えば、人間尊重、生活優先の立場に立って、市民の協力を得ながら積極的な施策を進めて行きたいと思っています。

# 青い海と空と山を
## 市民のための町づくり

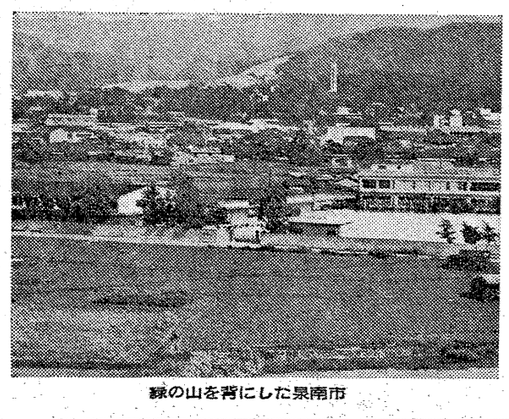
緑の山を背にした泉南市




## 蝶理監査役になった
### 橋本洋一郎氏

今西庄次郎先生に教えを受けた。久保田先生は、ユーモラスながら学問上のことがらにはきびしかった。正商法が十月一日から施行された。この改正によって監査役監査の責任は飛躍的に加重される。経営をチェックすることにより企業がその社会的責任を果して行けよう。これからもっと勉強していきたい」と抱負を語る。

□…昭和三十一年に、大学院・修士課程・経済学研究科・経済学専攻、同三十五年には博士課程・経済学研究科・金融経済・経済史専攻を卒業。久保田宣二郎先生、渡三重郎氏も帰り新参として出席あり、会のふん囲気も終わりに近づくにつれ盛りあがり、坂本副会長から「支部長は会のことを心配していられるが、次回には百名ぐらいに三百名と回を追い盛大に向かうことは諸君の醸し出されるふん囲気より信じて疑わない」とのあいさつあり、さらに来年の母校創立九十周年記念事業については東京会員の協力方の要請あり、一同拍手をもって賛意を表した。

## 在阪組織の推進を誓う
### 自動車関大総会

自動車関大会（大橋博会長）の四十九年度総会は、五月十日なじみとなった千日前〝ミュンヘン南大使館〟に五十名が参加して一夕を歓談した。

本会も発足して九年、今や底辺人口は六百名を越えるといわれている。当日は二十社にわたる幅広い校友が参画し、これら底辺の吸収を図り、明年に迎える母校創立九十周年記念に向かって組織の推進を誓い、年度内に在阪各社を網羅した「自動車関大会名簿」を再編集することになった。

昨年来の石油危機に端を発し、昨今は狂乱物価の影響をもろに受けているが、まさに自動車業界であり、当日挨拶に立った大橋会長も「この苦しみを分ち、助け合うところに当会の意義があり、今こそ設立の趣旨を生かす時期である」とこの点を力説された。

会計報告、事業計画など総会議事を承認のあと、来賓の樫本会長坂本副会長、田中行雄教授らの祝辞が続き、また毎年現役自動車部の主催するJFL公認の〝関大ラリー第八回大会〟に関し、自動車関大会から「楯一」（優勝以下十位までの金賞）を寄贈し、席上で自動車部顧問田中教授におくった。

## 役員を再選
### 昭三会総会

福島学舎に学んだ昭三会（会長伊東太平氏）は、五月十一日午後三時から北区堂ビル清交社で総会を開いた。

林幹事長の報告によれば会員七十七名、出欠通知五十一名、病気療養中のものもあって出席者は三重県津市から田中久雄氏をはじめ地元の朋田良造、伊東六平、大井英一、大西与次郎、尾崎信夫、川野栄三、神屋敷良蔵、小寺寛、林豊吉、牧野喜郎、松井重一の十二名であったが、校友会から樫本会長が出席して下さった。

議事の任期満了による役員の改選は、伊東太平会長ほか、副会長幹事長、幹事とも再選に決定。

また、六月二十二、三日長良川鵜飼、日本ライン下りの一泊懇親会は、名古屋の松広寿郷君のあっせんで計画をすすめているが、夫人同伴組も数組できる見込みがたったとのことであった。

## 再建総会開く
### 大阪　大正支部

校友会大正支部（支部長横山栄吉氏）は、五月十七日に区内大正通のレストラン「永楽軒」で支部総会を開催した。

大正支部では、本部の組織推進計画に呼応して、久しく途絶えていた支部活動を再建するよう役員の間で検討が重ねられていたが、このたびの総会はその足がかりの意味も含めたものとして持たれた。そのため今回は、校友会本部で調製した地域別名簿を資料に、約三百二十余名の在住校友へ総会通知を発送して当日に備えた。

結果的に返信の回収率は、必ずしも芳しいものではなかったが、出席予定の約二十名は揃って参集し、最数を上回る充実した話が展開され、また樫本校友会長、神屋敷事務局長ら母校関係者から、母校の近況を語っていただき、出席会員から明年に迎える母校創立九十周年には、挙げて協賛できるような支部の結束をはかりたいと力強い発言があった。

なかでも支部の中心である槇山支部長は、八十の齢を感じさせない元気な姿で「名門関大」の名に恥じない支部づくりにつとめたいと抱負を述べた。

**高知支部長に**　前支部長岡内静一氏（高知相互銀行会長）が、昨年一月逝去され、支部長は空席となっていたが、同年十月支部の会合で、つぎのとおり決定した。

▽支部長　山口春一（昭16大法・弁護士）
▽副支部長　鼻井範男（昭17専二商・公認会計士）
○支部事務所　高知市中島町三ノ四八　山口春一方　電話七二一一五二四番

**河内長野支部総会**

校友会河内長野支部は、四十八年度総会を五月二十六日河内長野駐想いの家で開いた。出席者十三名。

四十八年事業報告、同収支会計報告、四十九年度事業計画ー会員名簿の作成・十一月総会開催、四十九年度収支予算計画および会費の徴収方法などについて協議した。

記念写真を撮影してから中食を共にして懇親を重ねた。

## 大島鎌吉氏が表彰
### AIPSから

このほど国際スポーツ記者協会（AIPS）から大島鎌吉氏（昭6大予・昭9大法）が、AIPSへの日本加盟につくした功績を評価され表彰された。AIPS創立五十周年を記念して、スポーツ報道を通じて、世界のスポーツ振興とAIPSの発展に貢献したスポーツ・ジャーナリスト五十人を表彰し、日本からは四人が選ばれた。

## 役員を再選
### 昭三会総会

福島学舎に学んだ昭三会（会長伊東太平氏）は、五月十一日午後三時から北区堂ビル清交社で総会を開いた。

校友会の終身会費制は、昭和32年から実施しているが、三千円、五千円と改正し、現在は二万円となっている。代議員会でも、紙、印刷費、郵便料なども高騰の折から、十年以上の会員からは幾ばくかの会費を追加負担してはとの声も出ているが、会派市で弁護士を開業している木梨与松氏（昭17大法）から、次の手紙に金二万円を同封して寄せられた。

## 終身会員から
### 特志寄付…
### 金沢市の校友から

いつか自発的に追加支払いをせねば申訳ないと感謝に耐えながら遂々申訳ございませんが、同封に取敢ず一万円納付させて戴きます。

五月二十一日

## 人それぞれ

## 大島特許事務所

所主　弁理士　大島武夫
弁理士　大島泰甫

大阪市西区江戸堀北通二丁目二十五番地（とみたビル）
電話（四二）二一〇〇・二九四四（四四三）六一五〇

## 鈴木国際特許事務所

所長・弁理士　鈴木武夫
弁理士　京口清

大阪市西区西長堀通一丁目九番地　藤村ビル二階
（四ツ橋交叉点南50m東側　地下鉄四ツ橋線四ツ橋駅中央出入口隣）
電話　大阪（五三）七四二一～七四二四
七四二五（所長室）

特許・商標・出願全般・審判事件
（日・英・米・独・仏・伊・スイス・ベルギー）
（中近東・東南アジア諸国・韓国等取扱）


## 電話設備工事

各種電話交換機設備・拡声表示装置
電子計算機・テレタイプ等の販売

富士通株式会社特約店

NISSIN 日新電設株式会社

取締役社長　吉川谷蔵

大阪市東区谷町4丁目2番地
TEL（943）1561番（代表）
営業所　京都・堺・彦根

実施中 5月10日～7月20日
これが話題の「まりも」

阿寒湖畔の曾長の娘セトナと、下僕マニペの悲恋の伝説を秘めています。天然まりもは法律で採取が禁じられていますが、差し上げるのは世界で初めて養殖できたもの…まだ子供のまりもですが1年で1cm位成長します。

トヨペットマンが幸運の使者
話題の「まりも（養殖）プレゼント」実施中

いま当社のセールスマンが、まりもの当る応募ハガキ付き「お楽しみパンフレット」をもって、お宅を訪問しています。お車のご相談といっしょに、まりもの伝説や育て方なども、楽しくおたずねください。

マークⅡとコロナの店
神戸トヨペット株式会社
本社　神戸市兵庫区水木通2丁目3番地　☎(078)576-5001

創業74年　資本金1億75万円
48年度実績　年商111億円

綜合衣料卸、貿易商社

◆49年大卒初任給　74,000円
〔50年事業拡張のため大募集〕
◆賞与（全社平均）　9.1ケ月
◆関西大学出身者　9名
（社員280名中　大卒者43名）
会社訪問大歓迎　毎週月、水、金、10時から

センイ 丸光
丸光株式会社
〒541
大阪市東区南久宝寺町2
TEL
大阪06（262）1501（大代）

# 仕事、授業そしてスポーツ
## 全国唯一2部単独体育会
## ここでも部員減少一途

二部という特殊事由のもと、限られた練習時間の中で、我々は体育活動を通じ健全な体の育成、人格の形成、良友の発見等に努力しておりますが、そうした活動において色々な問題が提起されています。

第一に本体育会においても部員はやや減少をたどり、近年の成績はひどくなる一方です。これは、大学スポーツへの誤った認識、組織の拘束への反発、同好会の増加等が考えられます。戦力の向上には部員の増加は第一であり、スポーツである以上「勝利」は大切であるところから今後、新入生の歓誘について一層の努力をしていきたいと思います。しかし、本年度の新入生六〇〇人の内、体育会所属クラブの入部者総数は四〇人たらず。わずか一人というクラブなど、部の存続というギリギリの状態にまで追い込まれているところもあります。

第二に、体育施設としては、体育館とピッチング用の敷地がありますが、これだけでは全く不足で狭い体育館を各クラブ譲り合いながらの練習といった状況です。こうした施設の中から優秀な成果を収めたクラブも出ていますが、施設の充実は、学校側の理解を得られれば解決出来るものであるので、今後の話し合いを強く推し進めてゆきたいと考えております。

第三に、活動に不可欠な資金面は、学校からの援助金だけではまかなえないので、各クラブ相当の個人負担を強いられているのが現状です。OBの方々のご援助を願っているクラブも極く一部です。選手登録料、合宿費、遠征費、備品等、ほとんどを個人負担でまかなっており、各クラブ会計は相当頭を痛めています。

第四に、夜間校であるが故に、練習時間も制限され、辛うじて授業の合い間をぬって行っています。どうすれば限られた時間の中で、仕事、授業、クラブ活動の消化が可能か、会員一人一人が真剣に考えているのです。考え方を変えますと、この三つの消化を可能としたときこそ、我々の学生生活は真のものであり、今後の人生において大きな力となることでしょう。短時間で効果的な練習をいかにするか、各クラブのキャプテンの腕のみせどころでもあります。

## 青春の楽しい思い出を

さて、体育会一年間の行事は次の通りです。

三月に春季リーダースキャンプがあり、ここで各クラブ新幹部の勉強会が行われ、幹部としての自覚を再認識し、クラブ発展の基礎を作ります。四月は新入生歓迎会です。今年は初めてのこころみとして新入生を対象としたフレッシュマンキャンプを計画中です。八月には体育会員相互の親睦をはかる一泊二日の小旅行を行います。昨年は淡路島一周をやりました。

十二月、青空のもと、日頃あまりスポーツと振れ合いの少ない一般学生の自由参加を求めて、お互いに関大二部に学ぶ者としての輪を広げ、青春の楽しい思い出となるスポーツ祭を催します。昨年度は千里山体育館でバレーボール大会を行いました。なお、当日午後には幹部交代式が厳粛に行われ旧役員の真剣な顔が見れるのもこの時です。秋には秋季リーダースキャンプがありますが、ここで新幹部としての自覚を持つのです。また、一月十五日には恒例の妙見参りがあります。

我が体育会は日本で唯一の二部単独で、過去幾多の輝かしい戦果を残してきましたが、今日の部員減少、それにともなう戦力の低下、体育施設の不備、活動資金の不足、夜間校の時間的制約等をかかえ、クラブ活動は一層むずかしくなってきております。今日まで色々とご援助いただきました学校各位、OBの方々に厚くお礼を申し上げますと共に、今後より一層のご指導をお願いいたします。

(副本部長・法四　藤木利明)

1月15日に行った恒例の2部体育会妙見参り

## 各クラブ48年戦績表

| | |
|---|---|
| 準硬式野球部 | 春季リーグ2位、全日本大会進出、秋季リーグ優勝 |
| 空手道部 | 全関西選手権2回戦進出、全日本選手権2回戦進出 |
| 柔道部 | 西日本学生柔道選手権3位、全日本Ⅱ部学生柔道大会出場 |
| 水泳部 | 関西学生選手権大会3部リーグ優勝、2部リーグ昇格 |
| 自動車部 | 関大イージーラリー開催、自動車安全講習会 |
| バトミントン部 | 関西学生リーグ　春季6位、秋季4位 |
| フェンシング部 | 関西学生選手権4部リーグ　健闘、目標3部リーグ昇格 |
| ワンダーフォーゲル部 | 日本各地の島めぐりを行う |
| 拳法部 | 全日本学生拳法選手権ベスト4、全日本学生拳法選手権個人戦ベスト8 |
| 山岳部 | 年5回の合宿　目標3年後のOB合同によるヒマラヤ登山 |
| スキー部 | 全日本アルペン出場 |
| 剣道部 | 大阪市学生剣道選手権準々決勝進出、大阪府学生剣道新人戦出場 |
| 卓球部 | 関西Ⅱ部大学春季リーグ3位、同秋季リーグ優勝 |

# 新刊紹介

**関西大学経済政治研究所編**
**「近代化」の基礎理論Ⅲ**
**―研究双書第31冊―**

本書は三編の論文を収める。

一、戦後日本における近代化の起点、文学部教授、田中英三

一、社会的所有と「個人的所有」―マルクスの「否定の否定」をめぐる論争にそって―商学部教授　長砂　実

一、日本財政情報の欧米への伝播に関する覚書―日本財政近代化研究の一齣―経済学部教授　戒田郁夫

一、あとがき　田中英三

経済政治研究所は今から約十年前より「近代化の問題」を総合研究のテーマとしてとりあげ、これまでに「近代化」論資料集Ⅰ・Ⅱの二冊と、「近代化」の基礎理論Ⅰ・Ⅱの二冊、計四冊を刊行し、学界から注目を浴びてきた。本書は、この一連の研究の最後の仕上げとして刊行されることになったという。

戦後とくに昭和三十年代の半ばより、日本の経済的高度成長がめざましくなってくるとともに、日本よりも、むしろ欧米、とくにアメリカが、この高度成長の秘密は何かと研究をはじめた。日本の学者も、これとともに研究を開始した。そして日本の近代化に成功した理由としていろいろの原因があげられた。とくに西欧のそれとならんで、典型的な封建制度が日本に存在し、封建社会にあって高度な経済発展がみられたこと、武士を主体とする知識階級が整備体制の官僚機構として存在し、緊密な統治を行っていたこと、教育の普及していたこと、各種の技術の発展のあったことをはじめとし日本人の勤勉、貯蓄意識の旺盛、こうした経済倫理を養った儒教等々をはじめ、いろいろな研究があげられた。

本研究所の研究は経済や法学等の実際部門関係の研究者と哲学、教育学等の研究者の理論的、思想史的考察と相まもって、とくに西欧との比較史的研究の論考を加えて学界に広い視野の研究と資料を提供した。

さて、本巻第一論文は、とくに明治維新当時の開国と戦後の連合軍占領政治下における第二の開国とを比較した。そして第二の開国後昭和二十五、六年頃から高度経済成長の開始される昭和三十年頃までの間の五年間くらいが、戦後の近代化の様相を転換せしめる過渡期であることを指摘し、日本人の意識構造の変化過程を鋭く追究する。従来、経済学的な近代化論が卓越した学界において、きめ細いユニークな精神史的研究として尊重すべき労作といえる。

第二論文は、マルクスの「否定の否定」をめぐる学界論争に決定的一石を投ぜんとする野心作といえる。マルクスが「共同体的所有」―その否定としての「資本主義的所有」―その否定としての「国営主義的所有」＝共産主義的所有」のシェーマを、その研究の結果打ち出したのは有名であるが、このシェーマの理論的解釈に多くの学者は、これら学説が出て論争が行われてきた。著者は、これらの学説の一つ一つを丹念に分析し、正、不正を明らかにして一つ一つ自己の説を打ち出した。一読、明断に理解できる。ただ評者の如く疎漏的実証科学を学んだものには、こうした弁証的方法による理論科学は一歩わかりにくい。頭示と真言宗の開祖となったことは周知のとおり。ところが、この二人は全く対照的な性格を持つ。空海はその名の如く大空開闊、海のごとく広い抱容性をもち、文芸、芸術に至るまで多面的に行くとして、他宗と争わなかった。

ところが最澄は次の如く烈しく、南都諸宗、とくに法相宗と対立して争い、とくに会津の徳一と論を重ね、その弁証の三程で、天台教学を発展せしめた。その十二年の籠山の堅忍不抜、克己的な修行、禁欲的、ピューリタン的な生活は、空海もそうでなかったとはいわぬが、最澄の性格をきわだたせる。とくに南都戒壇に対し、円頓戒壇建立のため、南都や僧綱と死ぬまで争ったことは戦闘的なその三涯を強く印象づける。

本書は、彼の主著である「顕戒論」「顕戒論縁起」「山家学生式」付「得業学生式及び表文」「守護国家章」「決権実論」「願文」を収める。これらの書は一般の読者にとって決して読み易い書ではない。このたび、安藤、薗田両氏によって仮名交り文に書き改められ、詳密な註と七五頁にわたる薗田教授による懇切、明快達意な解説をつけられ、漸く親しみ易いものとなったことは、有難いことである。

編著者の一人安藤俊雄氏（元本学学生式及び表文）「決権実論」「願文」を収める。これらの書は一般の読者にとって決して読み易い書ではない。このたび、安藤、薗田両氏によって仮名交り文に書き改められ、詳密な註と七五頁にわたる薗田教授による懇切、明快達意な解説をつけられ、漸く親しみ易いものとなったことは、有難いことである。

編著者の一人安藤俊雄氏（元本学学生式及び表文）「守護国家章」「決権実論」「願文」を収める。これらの書は一般の読者にとって決して読み易い書ではない。このたび、安藤、薗田両氏によって仮名交り文に書き改められ、詳密な註と七五頁にわたる解説は、最澄の伝記として最も信頼の経歴を叙述したものとして、従来発表された如何なる研究書よりも、その本質を的確に把握した論文であり、とくに徳一との論争については、かつて「史林」誌上に「最澄の弁証を通じてみたる南都教学の傾向」なる名論文をものした著者の独壇場であろう。

本書の特色の二、三をあげてみよう。七五頁にわたる解説は、最澄の伝記として最も信頼の経歴を叙述したものとして、従来発表された如何なる研究書よりも、その本質を的確に把握した論文であり、とくに徳一との論争については、かつて「史林」誌上に「最澄の弁証を通じてみたる南都教学の傾向」なる名論文をものした著者の独壇場であろう。

本書の特色の二、生いたちと躍境において究明された最澄の出身の帰化系民族、志賀漢人の詳密な研究である。これによって最澄の如き碩学の僧侶の出現が、決して偶然ではないことが明らかにされた。これは従来にない新研究である。

第三に、これは現代の天台教学にとって重大な提起を行った研究であるが、従来「山家学生式」にしるされた「昭千一隅」の千は「十」とよまれ「一隅を照らす」と解し「一隅を照らすものが国宝である」と最澄がのべたとし、多数の人が、これを信仰と実践の標語とし、信条とした。しかし園田氏は最澄自筆を検討し、これは絶対に「千」としか読めず、自筆の他の箇所に記された「十」と異ることを指摘した。更に最澄が典拠としたと考え得る「止観輔行伝弘決」巻五之二に「各守二一隅一…照二千里一」とある文より「昭千一隅」は「照二千里一守一隅」の略なることを指摘された。この指摘は、今後、大きな波紋を巻き起すであろう。他にも新知見は少なくないが、読者は本書について見られたい。

(そのだこっゆう氏は本学文学部教授)

岩波書店刊　定価二千円
(寿享夢)

野谷士
玉木意志太牟著
**漱石のシェイクスピア**

この書物は第一部と第二部に分かれ、第二部がこの書物の表題そのものとなっている野谷氏の論文である。表題の「漱石のシェイクスピア」の「の」は、漱石が自家薬籠中のものにしたという意味の「の」である旨序言に説明があり、その文章がそのまま帯封題で外函に印刷されている。

漱石とシェイクスピアの関係については、すでに多くの学者の研究があり、漱石自身も漱石とシェイクスピアの関係について、漸く親しみ易いものとなったことは、有難いことである。

編著者の一人安藤俊雄氏（元本学学生式及び表文）「守護国家章」「決権実論」「願文」を収める。これらの書は一般の読者にとって決して読み易い書ではない。このたび、安藤、薗田両氏によって仮名交り文に書き改められ、詳密な註と

# 畏友森川太郎君の 苦学時代をかたる

その3

三島律夫

**おことわり**

今回は、広報部長の了解を得て森川君が休学中の一年間におこった、母校の変革などをまとめて終わる予定です。

## 書信に託す関大維新の報

森川兄、足下

君が山陰の地にあるこのころの一年間（大正十一年）は、母校関西大学の維新の年（僕の勝手な命名ですが……）になりそうです。

その呼称の当否や評価は、暫明な君の裁断にまつと共に、後年の史家が「母校創立百年史」を編せられる資料の一端にもならば幸甚と存じつつ、ここに新しい現象や変革について、順を追うてご報申し上げます。

(一)高等研究科のこと

大正十一年三月二十日、僕たちのために第三十四回の卒業式が挙行せられました。例年ならば「ハイ・さようならば」で別れてしまうのですが、この年はなんだか母校に対する愛惜の情たちがたく、ただよう学問的雰囲気に酔いしれたいような気持で、容易に校門を去ろうとはしませんでした。この空気こそは、やがて高等研究科の設置となって現われたというから、早熟のすがあったとも評されましたが、本人は記憶にないそうである。画はうまかったのかもしれない。彼自身の幼時の記憶は生まれたところが漁師町なので、大漁があると、漁師達はまあいとも称する色染のとりを着込んで、祝酒をのんで奉納かぐらにうち興じたが、屋間の岩戸神楽から始まって、打出しになる夜中の二時頃まで、はやし太鼓にしがみついて夢中になって見たという。色染の絵をかいて好評だったというから、早くから色感に敏感だったのかもしれぬ。

小学生の頃、母が剃刀で頭を剃ることが上手で、よく村人の死人の湯棺の時の頭剃りをたのまれていたが、子供の彼の頭をけいこ台にして剃ってくれたが、女の子が遊びに来ている時に、くりくりの青坊主にすられるのは、身を切れるほど辛かった——後年、酒落者になる素地はこのへんからあった——といっている。私は二度逃げたが、着物の柄が洗練されていた。とくに夫人の着物が渋くて派手なのに一驚したが、夫妻ともにおしゃれに関心のふかい人たちだった。

小学校の五、六年頃から、兄や姉の愛読していた自然主義小説、田山花袋の「一兵卒」や国木田独歩の「牛肉と馬鈴薯」「夜行巡査」などを読み、小説家を志望した