関大
発行所 関西大学校友会
大阪市大淀区長柄中通二丁目
編集発行人 長柄金吾
電話 大阪㊱ 代2072番
振替口座 大阪55594番

今年度の大学予算きまる

総額、約十億に達す

建築費は一億二千万

学校法人関西大学の昭和三十五年度収支予算案は理事会で協議され、評議員会財務委員会でも検討を加えていたが、三月三十一日に開催の定例評議員会に上程され可決成立をみた。

この定例評議員会で可決した議案は収支予算のほかに、三十五年度特別会計支出補正予算承認の件、財産得喪に関する件、三十五年度私立学校振興会より借入金の担保提供に関する件、旧制大学の廃止に伴なう寄附行為の変更に関する件で、いずれも可決成立した。

この諸議案中、最も重要なのは昭和三十五年度予算で、これについては関西大学評議員会議事規則に従って、評議員会に先だって事前審議が行なわれた。この事前審査は国会における各種専門委員会に相当するもので、理事会から提出された議案について、この事実を裏づけし、かつ適正であり、確実であり、妥当性の可否についてあらゆる点から分析し解剖し資料の作成補充等を行なって、学校法人関西大学の適格な経営運営に努力する慎重かつ熱心度の高さには敬服するもので、毎回この委員会がおおむね五時間を要している事実と重ねる回数に担当評議員はおよそ一カ月間の全エネルギーをこれに傾けているといっても過言ではない。

この事前審査に要した日程は左の通りである。

▽2月12日(第一回) 総務・財政・給与厚生各委員会の正副委員長および総務運営委員より成立する合同委員会
▽3月9日(第二回) 総務・財政委員会の全員と給与厚生、学事・人事各委員会の委員長よりなる合同委員会
▽3月16日(第三回) 第一回同様の合同委員会
▽3月21日(第四回) 第二回同様の合同委員会
▽3月22日(第五回) 財政委員会
▽3月23日(第六回) 給与厚生委員会
▽3月24日(第七回) 総務委員会
▽3月25日(第八回) 総務・財政委員会全員および各種委員会の委員会よりなる合同委員会

以上のような審議を経て三月三十一日の評議員会成立いたった。

席上、神宅理事長は予算案編成の基本方針は①内容の充実②教育施設の拡充整備の二点であるとおよそ次のように説明した。

大学評価の第一義的なものは教授陣の充実だ。これは数次の評議員会などで意見の調整をはかったうえ財務部で検討していた校友会の昭和三十五年度収支予算案はきたる十八日に開かれる常議員会に上程され、西村財務部長から説明が行なわれるが、新予算は総額およそ八百七十万円に達する。

こんどの予算案を三十四年度と比較すると一般経常費では五八三万円(34年度五五九万円)で二四万円増となっている。校友総会会計は34年度三八万六百円に対して35年度は四六万円である。また校友会館建設を主たる目的として積みたてている一般校友の終身会費は百二十万円見こまれている。

34年度は実施しなかった終身会費の予納は35年度百二十万見こまれ一方、支出の内訳をみると人件費が一五八万九九六七円のほか事業費が二五十万八千円組まれているがこれは34年度予算までは新聞発行に関する収支が独立会計となっていたが、これは校友会事業の一環であるところから一本に組みかえられたためにこの金額となったものである。このうち一般事業費は百万円で、これは主として事業部組織部分等の諸事業にあてられ

こんどの予算案は三十四年度予算案とくらべると、より実質的に組まれており、そのために三十四年度よりやや縮少した面もあるが、部長会で各部の意向が十分たのを財務部でも十分に検討のうえ作成されたもので、こんどの常議員会では説明のあと若干の質疑はあるものの可決成立するものと予想されている。

また当日は午後四時から定例評議員総会が催され、別項の如き重要案件が可決成立したが、この総会において評議員の二、三人から追再試験の結果とその対策について矢口学長に質問がむけられ、また二の試験に関する収支の内容についての質問が理事者にむけられた。収支の財政面はしばらくおいて学長の答弁として明らかにされた内容は別項の如く、一部学生の卒業予定者三五二〇人に対して卒業式当日に卒業証書を受けたものは一七一五人、また追再試験合格によって卒業が出来た者は三一五人となり、結局四八〇名が五年次学生として残留した。また勤労学徒として伝統の関大二部にあっては卒業予定者一一二八名中、追再試験合格を含む卒業許可者は八一五名で、実に三一二名が五年次学生に残留した。この数字、この比率は旧制の大学令による関西大学時代には思いもよらない大量数であって、一、二部合計三六四八人の卒業予定者について卒業許可者は七八%、したがって残留者が二二%となる。このような現象はひとり関大のみではなく、他のほとんどの大学にも同様であるが、なにが原因しているのか、単に成績が悪いから卒業させないと事務的処理で放棄すべき問題でないと考えられる。新制大学の大学設置基準の定めが、各学年次の履修単位が六〇単位中四八単位に制限したこともその一つの理由であるが各学年次毎に追再試験を実施して行なう愛情があれば、この悩みは解消するのではなかろうか。ことに多くの学生の不合格科目を見ると、ほとんどが語学を中心とする一般教養課程科目であることを考えると、三年次四年次の専門課程終了後に行なう追再試験突破に実に難事というか、苛酷というか制度方法につき一考の余地があり、改善方策がないとは考えられない。自慢にならず犠牲と思は少ない方が最善策ではなかろうか。あえて反省を促すところである。

× × ×

論塩

一、創刊六〇号を迎えて

本号は創刊から数えて六〇号となった。昔から石の上にも三年といわれているが、本紙は三年を無事もなしに抜本的独断でオコガマしくも「関大校友新聞」の題号を称するのはどうか、という点にあって反省の基は、その年は関大創立七十周年行事式典を挙行する記念すべき年であり、七十年の歴史と伝統を誇りかつ六万校友を豪語する校友会が、大学発行の学報のみに依存して自分の機関紙すら持たない貧困さは恥すべき事柄であった。ただ、大峯君や岩本君は単独で計画と実行が出来るが、校友会には必要なる機関の議を経ることと、予算計上による行動の制約があって、新年度の四月から実施に踏み切る予定である。それまでは学報の利用に甘んじたわけで、同年一月初旬には「校友会特集号」として近鉄会長二好万次氏、大和紡専務飯田三郎氏、尼崎信用金庫理事長松尾高一氏、弁護士界の長老関大理事長白川明吉氏を開んだ座談会や、関大第一回卒業生の武田宣英博士、内田重成元貴族院議員の面影を内容とするもの。そして、岩崎校友会長の THE ALMA MATTER としての関大の編集を終った頃合いだっただけに、情なさと責任感で胸が一杯になった。しかしながら、議論倒れ、計画倒れになり勝ちな当時の関大校友会にとっては、大峯君、岩本君の抜本手段はまったく必要であった訳で、機関紙を新聞形態に踏み切ることができたのは両君の投げた実績に引きずられたといえようか。幸いに「関大」発刊と同時に両君は卒先して協力してくれたし、その全学園、校友の理解が今日の六〇号におよんだことを感謝し、悦びに堪えない。学園関係者、全校友になくてはならない「関大」として、あらゆる協賛を惜う次第である。

二、関大新入学生を祝す

新制大学になってから大学の数は激増した。俗に駅弁大学とよばれるのも、駅弁を売る大きな駅のあるところには、必ず大学があるという数字を意味するものである。このように雨後の筍の如く発生した大学の数が増えると、古い歴史と伝統にとみ、五万十万と数えられる多くの卒業生を世に送り、官界、実業界、自由職業界に隈なくそして北は北海道から南は鹿児島沖縄まで、わが領土の全域はもちろんのこと広く海外諸国にまで、校友が現存活動している。こうした大学に挾き入試の難関を突破して入学の栄を勝ち得た新入生は幸せである。それは終生の希望と幸福の門にはいったことを意味するので、一層祝福してやまない。古くして新しい関大のよき学生として終始してもらいたい。そして、在学中に校祖児島惟謙先生のいわれた「正義を権力から守れ」の本義を身につけて一生を過せる人材となる質実剛健の関大スピリットを生きる信念を植えつけて貰い。かくして、古くして新らしい関大に一貫する関大精神を吸収し、宣揚してもらいたいことを望んでおく。

三、五年次残留学生救済について

さる三月二十一日は関大卒業追再試験の合否発表の日であった。たまたま当日は午後四時から定例評議員会があったので、五年次残留者の諸君にも一応、その結果を知らせるのが、関大校友会の責任であるとの考えから、学園当局に対して、残留者の救済方法を強く要望した。

学園当局は、この要望を容れて、残留者の救済方法として、次の三項目を実施することを約束した。

①追再試験の合格者の中、学業成績の優秀者を選んで、学園の奨学生として、学費の一部を補助する。

②追再試験の合格者の中、学業成績の優秀者を選んで、学園の奨学生として、学費の一部を補助する。

③教育職員の勤務体制を整備して大学の使命を十全ならしめて大学評価の向上に努力すること。

④給与体系に一段の検討を加え適正合理化をはかること。

昭和35年度 校友会収支予算案

18日の常議員会に上程

総額八七〇万の実質予算

昭和35年度学校法人関西大学本会計収支予算

収入	本年度予算額	前年度予算額	比較増(△減)
経常部	564,504,500	530,693,000	33,811,500
臨時部	414,023,240	234,245,417	179,777,823
計	978,527,740	764,938,417	213,589,323
支出			
経常部	498,205,370	464,018,455	34,186,915
臨時部	480,322,370	300,919,962	179,402,408
計	978,527,740	764,938,417	213,586,323

メガネ 大学堂
本店 心斎橋筋 TEL (27) 8086
支店 阪神百貨店5階 オー生命ビル専門大店

卒業式と入学式

×…昭和三十四年度の本学学士証書授与式が三月十九日の土曜日、春の暖かい陽ざしをうけた千里山学舎で開かれ、二千五百名の若人が新しい世界めざして元気にとびたっていった。

×…卒業式はまず午前十時から第一学舎講堂で法・文学部が行なわれた。水を打ったような静けさのなかで、一同学歌斉唱ののち矢口学長から法学部一部総代・油井八千弘君はじめ冬柴、永田、成田各総代に学士証書がおくられた。

○…学士証書授与のあと矢口学長は「人生には潮時がある。諸氏が今日まで養なわれた教養と知識をもってこの潮時をよく見きわめて進んでもらいたい」と式辞をのべた。また神宅理事長もあいさつし樫本校友会長代理も祝辞と校友会現状の説明を行なった。

×…卒業生を総代して前川邦夫君が答辞をのべ、在学生の合唱する「微の光」の曲におくられて〝学士証書〟を手に学舎に、なつかしい学園を去っていった。

×…同じ日、午後二時から経・商学部が朝の法・文に続いて行なわれ矢口学長から岡井、松元、由根野島各総代に学士証書が授与された。式辞、あいさつのあと八木義文君が両学部の卒業生を代表して答辞をのべた。

×…また卒業式終了後午後四時半から大学ホールで学友会主催の表彰式が行なわれた。

× ○ ×

○…二千五百名の卒業生をおくりだしたあと四月十一日には同じく千里山第一学舎講堂で午前十時から法・文、午後一時から経・商、十二日工学部の入学式がそれぞれ行なわれた。

○…つき添えの父兄もちらほら目につき、講堂一階の観覧席で熱心に見守っている姿がみられた。また新しい制服の新入生が学生課や学部事務室、教科書販売店などへ集まりにぎやかな一日であった。

また体育、文化、学研各部が新入部員募集の〝客寄せ〟にやっきになっている風景も入学式ならではのものであった。(写真は卒業式)

評議員会からの要望意見

評議員会の各種委員会による昭和三十五年度予算その他に関して、事前審査によって一部修正されて本総会の議案となっているので、各議案は原案の可決ならびに承認をしたが、次の意見を付して要望事項とした。

①進学適齢者の増減現象に対処して学生数が一定期間必要増減が予想されるので、これらを勘案した長期財政計画をたてること。

②理事会の自主性を拡大強化して私立大学発展のための基本経営方針による運営に万全を期すこと。

③教育職員の勤務体制を整備して大学の使命を十全ならしめて大学評価の向上に努力すること。

④給与体系に一段の検討を加え適正合理化をはかること。

関西大学司法会発足

目的は司法受験者の積極的後援

関西大学が司法試験を受験する学生を積極的に後援するため、十三期司法修習生が主となって関西大学司法会を結成した。

関西大学は法律学校を前身とするだけに法曹界には確固とした地盤をもっているが、こんど設立をみた「関西大学司法会」は、この伝統をもつ関大法科の飛躍を目標としたものであり、具体的には司法試験受験者の学術的後援を主張としている。

これは一昨年の司法試験に合格した十三期司法修習生が中心となって設立にこぎつけたもので、大学役員はじめ現職の校友判検事も役員として顔をならべている。

この発会式がさる四月三日午前十一時から千里山大学ホールで開かれたが、席上、竹沢喜代治氏(昭9大法・大学評議員、大阪地裁判事)が会長に選ばれた。また副会長には鍋島友三郎、南政男両氏が選任され、顧問に神宅理事長、矢口学長ら大学役員はじめ瓦谷、本井両判事、竹内、町両検事が員嘱された。

司法会発足にあたり会長に選ばれた竹沢氏は「司法試験を受けるものを後援指導する会ができたことはうれしいことだ。司法試験の合格者がうんと増えるよう積極的な後援をしたいと考えております。往時の黄金時代を再び早く迎えたいものです」と語った。

写真は発会式記念撮影

新学期開講

四月を迎え関大の各学校もすでに新入生を迎えて開講した。

学部は新入生のガイダンスを終った十四日に開講、一高・一中は八日から新学期にはいった。工学部はいよいよ一回生が三年次に進む年で千里山に建設中の本館は今夏完成する予定だ。

絶対反対か条件闘争か

反対本部の態度慎重

道路問題

既報の通り、建設省は道路公団と本学の間に立ってあっ旋するため独自案の検討を続けていたが、昨年末の二十三、四両日に公団の予定線となっている本学付近および学園内を専門技術官により調査し建設省案をつくる資料にしたようすであった。今年にはいり公団事務当局の調まりで土地収用法適用についての懇談申しいれがあったが、これはもちろん建設省があっ旋中のため公団の手違いとして取り消された。その後四月九日に建設省佐藤道路局長、今沢監理官が来阪して本学反対本部代表団と会見し本、寺西両委員から関大会館建設について予算措置、佐伯委員から体育部の振興に関する措置について議案採決原案通り可決成立した。

この理事長の説明を補足して久井専務理事から約一時間にわたり具体的計画項目と予算額について説明が行なわれ、岡野評議員会財政委員長が各委員会を代表して前事審査の結果について報告した。

ついで長柄委員、門上委員から卒業生、追再試験の結果と残留生の人数およびその救済手段とそれに関する予算措置について、また樫野理事から本学への進学をはじめる。そのときの入試難は予想するだけでも頭痛のたねだ。今年の大学入試は昨年をしのぐ激しさだったが、やがてはそれをはるかに上回る入試難を現出するだろう。塾やテスト屋が有卦にはいり、入試詐欺が横行し、私立学校繁盛記がものされるのもまた当然だろう▼しかし、ここに一つの問題がある。入試難が解消したときにどうなるかということだ。カネや太鼓で学生を募るといえば極端にすぎるが、バタ屋に似た学校が続出してこないとはいい切れないだろう。学校の良し悪しは学生の質で判断されがちだ。そしてそれは国家試験の合格率や就職率に端的にあらわれてくる。その時になり泡をくっても手おくれだ。セラーズ・マーケットのときにバイヤーズ・マーケットへの万全の策を考えておくという経営の常識は学校の場合もあてはまるようだ。輝やかしい歴史を誇る母校の発展を願う校友として真剣に考えたいことの一つである。一時的な好況に気をゆるめ春の気分にひたってばかりもおれない。

末刊行は5月末

・校友名簿・

すでに印刷工程

昭和35年度版

校友名簿発刊について

すでにお申しこみをいただきました待望の校友名簿35年版はようやくきたる五月末、最新明確を期して発刊の運びとなりました。

昭和三十一年六月発行以来、全くその内容は改新されました。

就きましては予算の関係上発行部数を制限いたしますので、ご入用の向は恐縮ですが振替用紙ご利用の上ご予約下さるようお願い申しあげます。

昭和三十五年四月 関西大学

記

型 B列5号
頁数 約八百ページ
名簿収録人員 約四万名
価格 金七百円
払込方法 直接:関大天六学舎内校友課救。
振替:大阪二二八七五番

名簿は、五月末に刊行される。この名簿は本学校友中関西法律学校、旧制専門部以上および現在の学部を卒業したものが掲載されるがその数はおよそ四万名に達する記載される事項は氏名、本籍、卒業年科別、住所、職業の五項である。体裁は前回刊行した三十一年版の名簿とほぼ同じものになるもの。校友課ではすでに校正で忙しい毎日を送っているができあがればB5判八〇〇頁になるもの。定価は七百円で、校友課ではすでに申しこみを受けつけている。希望者は天六学舎校友課あて直接申し込むか、振替(大阪二二八七五番)をご利用されたい。

雪の葦

暖かさが続いて月はじめから花だよりもしきり。本格的な行楽シーズンにはいった。景気も上々、人の心もなんとなくのんびりして眠りをさそわれるようにもなる。自然の事みはほんとうにありがたい▼だが現実はそうのんびりしたものではない。日々の新聞に暗い記事が目につかぬ日のないほどうっとうしい。〝なんぎなこってすナ〟ではすまされない。加えていわく住宅難、宅地難、交通難、入試難、金融難……といつまでたっても〝難〟の字がつくいやなことが多い▼こうした〝難〟は今日の大きな社会問題であるには違いないが、いわばこれすべて需給のアンバランスからきたものだ。だから受難者がわんさとひしめく一方で人のなんぎをよいことにして有卦にはいる連中がでてくる。懐手であくびをかく者もいるだろう▼入試難もその通りとは思いたくないが安心しきれることでもない。今春は中学一年生が一百五十万人と、戦前戦後を通じる最高数になったことが話題となった。いわゆる〝あふれっ子〟たちだ。これにつづいて三十七年には中学生数はピークに達する。そして三十八年から順次高校から大学

紀州路へ
和歌山市
急行 20~30分ごと ラッシュ 特急運転
高野山
急行 ラッシュ 20分ごと 中間 40分ごと
特急「こうや」号 3~11月運転 座席指定制
白浜温泉
オ2「きのくに」号 毎日 なんば発 12.30
準急「くろしお」号 土曜ごと 12.55
座席指定券 7日前から発売
のりば 大阪なんば 南海電車

お座敷・北京料理 天山閣
生玉境内・電話㊱2285・3550・4828・4731・5060

斎藤長官迎え観桜会

満開の外苑・池の上で開く

さる四月六日午後三時半から大学ホールで大阪高裁長官・斎藤直一氏をはじめ大阪高検検事長・堀忠嗣氏ら法曹界関係者十余名が集って観桜会がひらかれた。

本学設立に努力した児島惟謙先生が大阪高裁院長であったことから本学の充実ぶりをみていただこうということになり、斎藤長官が本学第四代学長・斎藤十一郎氏の御曹子であることから当時の学生であった神宅理事長、大月校友会長が大阪高裁院長・斎藤直一氏の御曹子であることから当時の学生であった神宅理事長、大月校友会長

同窓会に、御商談に、大阪から一番近い温泉郷、同窓の御方には特別割引
国際観光旅館
錦溪温泉油屋
営業主(昭19卒)山田清
南海高野線三日市町下車スグ(ナンバより45分)
電話河内長野 14.338.356
大阪案内所 (77) 8590

最高位 入賞
1960年新スタイル
全国紳士服コンクール
内閣総理大臣賞受賞
片野洋服店
本店 大阪市東区北浜三丁目電停前 電話㊱0565~7
大阪駅前店 第一生命ビル専門大店 電話㊱6716
★大阪有名店加盟店
★日本信販加盟店
★大阪信販加盟店
★大阪府職員互助会加盟店
御一報次第見本取揃え参上致します

皆さまと共に栄える
大和銀行
本店大阪市東区備後町2丁目
店舗国内全国主要都市百余カ所
海外 ニューヨーク・ロンドン駐在員事務所

電気工事・設計・施行
適正配線の御相談と御用命は是非当社へ
近畿電気工事株式會社
取締役社長 佐藤太
本店 大阪市南扇町12 電話(代表)大阪(34)7171
支店・支社 大阪北・大阪南・京都・神戸・姫路・奈良 和歌山・滋賀・名古屋・廣島・東京

いつも楽しく いつも満足
阪急の観光バス
阪急バス

研究社の英語雑誌
近代感覚漲る文化語学誌
時事英語研究
5月号・90円
物語アメリカ英語発達史(山崎英夫)名著よりの名著想(M.J.アドラー博士)李承晩大統領会見記(C.クロニクル記者)映画会話合本研究『西部に賭ける女』時事英語とCurrent English・英語で歌う「黒い花びら」・新語展望
広い視野・実力の源泉
英語研究
5月号・85円
<名作解題>『宣言』<科学評論>数という暴君<語法随想>英語は奇妙<英文対談>ヘミングウェイは語る<映画シナリオ>『果てしなき夢』★英米文人伝—シェイクスピヤ★研究記事★演習講座★新連載ミステリー
東京都千代田区富士見町三ノ一 研究社 振替東京28601

国家公務員・各主要会社入社試験受験者必携
電気標準問題と解説
電気試験所 工博 茂木晃著 A5四三〇頁 定価四五〇〒30
内容説明書呈
最近の公務員試験、入社試験の問題一〇〇〇題のうち、最も重要と思われるものを数百題を選定、一つ一つ解説を加えたもので、一般技術者、学生等にもよき伴侶として必携の書である。
化学標準問題と解説 荒木綱男著 A5・三〇〇円〒30
機械工業標準問題と解説 服部敏夫著 A5・三五〇円〒30
建築士試験講座 全5冊 竹山謙三郎他 各冊定価三八〇円 臨修
昭和35年版 四月下旬発売
東京港区赤坂溜池5 技報堂 振替口座東京10番

あなたの支部から

大阪市役所関大会
百余名が集まる
橋本助役（市長代理）も列席

大阪市役所関大会の昭和三十四年度総会が、三月三十日午後六時から、大阪戎橋のキリン「鯨一階」で百余名が出席して行なわれた。

村上支部長（大阪市教育委員会庶務部長）の支部経過報告から当日の議事がすすめられ、副支部長補充の議案が提出されて荒堀茂氏（南区役所市民課長）が万場一致で推挙された。

当日は、いそがしいなかを市長の代理として橋本助役が列席し「卒業生七百人を越えるという大阪市役所での関大勢の活躍は眼を見張るものがあり、大阪市発展のためになにかとお骨折いただいていることは、このうえなく力強く思っております。……市長にかわり厚くお礼申し上げます。なお、今後とも、大阪市の発展のためになにかと協力の程お願い致します」と、あいさつすれば、そのあと、村上支部長が立って、「関大生をほめていただき…」と、感謝の意を述べるとともに、「まだまだ部長級の優秀な人物がいるので次の異動がありま時には、またよろしく…」と表現をたくみに関大勢をP.R。このあと、校友会を代表して櫻本副会長が立って、「校友六万有余の校友会を中心として団結校友として母校の発展と会員相互の親睦をたかめ協力しあうこと」を強調。大学からは神宅理事長が、当面の問題として、道路問題の経過報告を、矢口学長が総合大学として、次第に、近代的大学への体制を整えつつあり、学長として最善の努力をするとあいさつした。

最後に、寺西議員の音頭で乾杯。ビールと浮食で、各自とん談にうつった。

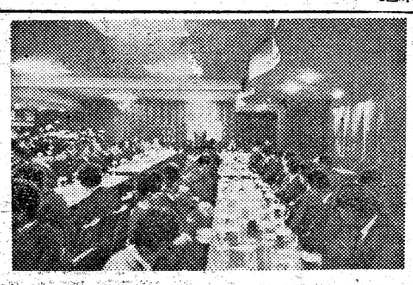

局会 政大 郵関
花の学舎に集まる
回顧に風情ひとしを

大阪郵政局関大会の総会が、桜花咲く千里山学舎で、四月九日午後一時から六十余名が参加して行なわれた。

当日は、神屋敷校友会事務長の案内で、花の学舎内を見学、そのあと、階段教室で毎日新聞論説委員・平井忠夫氏の「日本をめぐる内外の状勢」についての講演があった。内容は中国問題を中心にして岸三選をめぐる内部問題に重点をおいたもので、時局講演としてなかなか好評であった。

さらに、懇親会に移って、大学からは矢口学長があいさつ、校友会を代表して櫻本副会長が強力な職域支部として発展していることに対し謝辞をかねて喜びを表し、最後に安部盛吉氏の音頭で乾杯し、桜花らんまん、のびゆく学内に久しぶりにもどって回顧の情をさそうに十分な風情であった。

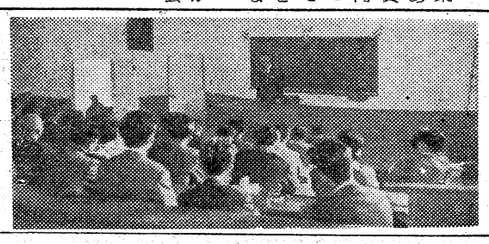

任吉支部
二十四日に総会
百名が出席予定

住吉支部では今年度総会を四月二十四日午前十時から区内の安立小学校で開くことになった。当日は同区在住の校友全員の参加を望むとともに、本年度新卒生をも迎えて支部の充実をはかろうとするもので、すでに百余名の出席者があるという。

生野支部

生野支部も誕生してまる一年になる。その後一回総会を開いて、二回目をさる三月十九日（土）午後七時から天王寺区真法院町の「ひし亭」で開いた。

当日は母校の卒業式があったので学長や大学当局者は出席できなかったが、校友会から組織副部長の金本氏らが出席した。

会員は連絡の不十分もあって支部長馬場次郎氏、顧問の大阪市会議員横山高光氏らの十数名で、支部長のあいさつにも、会員四〇〇名もあるのだから、せめて五、六十名は集めたいのだが幹事の方々は、やはり学生時代の思い出にもどるのはやむをえないところだろう。横田教授、末永教授、有阪助教授の名がしきりと出てくる。専攻は日本史。卒論は、いかにも女性らしく、慶長年間、出雲の阿国が京都の加茂川原で演じた「女歌舞伎」が、つまり空也上人にはじまる念仏踊りが、一遍上人、法然上人を経て民衆にしんとうしていった宗教的要素を阿国がうまく踊りにとり入れて、うまく流行したという時代的な背景に研究の目をむけたという。ここで念仏踊りという耳なれぬ言葉に百科辞典をひいてみると、念仏の功徳によって信心、歓喜する様子を、鉦、（力弾）ボンベイの廃墟に立したという多芸ぶり！

◇…「学生時代は、学生の特権意識もあってか、いわば責任のない行ないが多かったが、今後は、一個の社会人として世間はいつまでも甘やかしてはくれないでしょう」しかし、新鮮な果実のうるおいのある生活。仕事にマンネリズムのないように心がけていきたいと思います」。

今は、学生時代を反省しながら、新らたに社会人としての心がまえが、しっかり築かれている。そして、「卒業をすると、学友ともとかく疎遠になりやすいので、校友会を中心に、各催しなどを開いて、集いの場を提供していただけるよう、新校友として、校友会に一番お願い致します。」誰もの、校友としての過ぎ去りし日の郷愁、校友会がその一端をになうことを約束せずにはいられないものがあった。【Z】

× × ×

女子校友登場

⑬ うるおいのある日々を

村上律子さん

大阪文化協会

◇…ご卒業おめでとう。四年間のあるものを出版、その機構の千里山学舎に各自がそれぞれの思い出を残して、三月十九日、二千五百余名が集もとに、総合雑誌を刊行、単行本の発刊等、多彩な主旨のもとに、仕事をするという働らき甲斐があるものだった。

◇…だが話をしている時、眼がいかにもいきいきと輝やいていて美しい。性格はいたって明朗。本来は古代オリエントにはじまるボンベイの悲劇に興味をひかれたが、あらゆる面で日本人として日本史を紐解く方が…と、いかにも現実的なようだが、暇があったら、ぜひにマンネリズムのないように心がけていきたいと思います」。

大鼓などをたたき、念仏または和賛を節面白く唱え、拍手に合わせて踊るとある。そういえば、大阪・天王寺念仏堂の念仏会を念仏踊りといっている記憶を思い起こす人もあるだろう。

◇…このような学問の話しになってみればいろいろ、なかなかロマンチックなところもある。一人っ子のお嬢さんとして自由に育てられてきた環境のせいだろうか。趣味は、読書、旅行からピアノ、はては「新春座」の女優として「警察手帳」にまで出演

支部を強化しよう
役員はもう一期留任

安田氏の送別をかねて
京の春を満喫

稔氏が東京本部に転勤されるので、その送別会をかねて春の総会を三月二十七日一日上覧から洛北郵政会館別館で開いた。会場は旧藤田邸で、広い庭園に池をめぐらし、桜も三分咲き、京の春を心ゆくまで満喫できた。会は森田文一郎氏のユーモラスな司会でなごやかに運び、発展の一途をたどる母校の近況を聞き楽しい集まりであった。出席者十八名。

なお役員改選の結果左の通りきまった。

会長　森田文一郎（重任）
幹事　梅井重一、西沢馨
小谷藤蔵、宮野安次郎

事務所は大阪市東区京橋二丁五一森田文一郎方（電㉔七三二）

支部運営の哲学はこの支部でもなみなみならぬもので校友会本部としても、五月に開くことを定している全国支部長会議でも、支部の強化は重要議題になろうと金本組織副部長が話され、いずれにしても正確な支部名簿の作成、会費の徴収、総会会費の負担軽減など十分検討さるべきだとは一致した意見であった。

熊本支部・新役員

関西を中心に充実する校友活動に刺激されて最近では地方の校友会活動もかっぱっこになりつつあるとき

校友会熊本支部では、左記の役員のもとに、今年度の支部活動にあたることになった。

支部長　内田義信
副支部長　堤治助
幹事　岸田常二、斎藤猛
日石時吉

なお、事務所は熊本市花畑町三、内田義信方におかれている。

ご結婚

淵第美氏（昭30学二法・大阪家庭裁判所）は、かねて婚約中であった飯田安佐子さんと、三月二十日、大阪郵政会館でめでたく挙式された。

第4回 OBゴルフ大会
安井、北原両氏空路参加

校友のゴルフ愛好家で結成されているOBゴルフ会では第四回大会をさる三月二十三日午前9時から絶好の春和にめぐまれ垂水ゴルフコースで開いた。

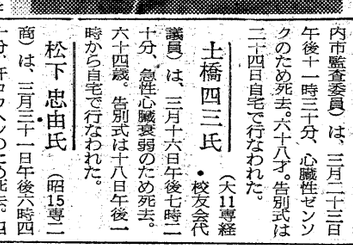

当日は特に上京中の安井名誉会長がこの大会のために日程をくりあげて参加し、終日なごやかにプレーを楽しんだ。成績もベストテンにとどまる好プレーで、会長のどこからでてくるエネルギーかと一同の絶讃を得た。

この日の出席は常連の津田、戸川山ノ内、佐伯らのほか北原副主将は夫人と高知滞在中のところを飛行機で帰阪参加する熱のいれ方で、会の重任を果された。

なお安井会長は日本の弁護士会を代表して二月にわたって欧米を旅行するため、それを記念するため次回は五月二十日に放方国際ゴルフコースで開くことに決定した。今六会の成績は次の通りであった。優勝◎安井③美田③山ノ内④保井⑤門⑥森⑦佐竹⑧佐伯⑨安井⑩大河内⑪榎本⑫戸川⑬北原⑭青山⑮森井⑯繁益⑰藤本⑱津田⑲士屋⑳深井

模範プレー・松葉　【佐伯記】

安田氏の送別をかねて
京の春を満喫

友粋会

卒業してからはや満一十二年になる友粋会（昭和十二年第一回）では、平素からしばしば会合をもって連絡をとっている

が、日本メリヤス検査協会の安田

蔵王山
美しい旭日の淡紅色

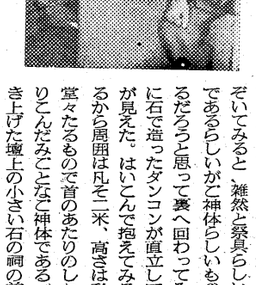

「道祖神ですが、リンガを祀っている祠がこの辺にある筈ですが」「リンゴですか」「いや、リンガ・ダンコンを祀ってある筈です」「ダイコンを祀って？」、どうも駅員氏は食べるものだけしか考えないらしい。「ダイコンではなくて、ダンコンです。つまり、男性のシンボルのあれです」「ああ、あれですか」と、ようやくその意味は通じたが所在がわからぬらしく、二三電話で問い合せてくれて教えられるまま、およそ八キロ西方にある斎川村を訪ねてみた。

佐藤継信、忠信兄弟の妻たちの雄々しい伝説を伝える甲冑堂のある村である。あちらこちらたずねあぐんだ末、ようやく街道脇のくろがねもちらしい木の陰にそれという道祖神の祠にたどりつくことが出来た。

方四尺の祠はほこりにまみれ、きつね格子の中をそいてみると、雑然と祭具らしいものが放りこんであるらしいが石神体らしいものがない。何あるだろうと思って裏へ回ってみると、その床下に石で造ったダンコンが直立して鎮座しますのが見えた。はいこんで抱えてみると、一抱えに余るから周囲は凡そ二米、高さは私の背丈に等しい堂々たるもので首のあたりのしわまで現実的に彫りこんだみごとな石神体である。うしろの石を築き上げた壇上の小さい石の祠の前にも半ばこわれて頭だけの石が供えたようになっていた。

土地の人々は道祖神だといっているが、まさしく「交通」の神さまには違いない。そのご神体を仰ぎたてまつって頭をさげ、私は白河の古関の跡を訪ねるため白石の駅へ戻ってきた。（写真は道祖神を横にした筆者）

☆　☆　☆

日本ところどころ
唄をたずねて
藤本浩

それらの柄はほんのりと紅らんで遠山の雪の中に何となくなまめくものが感じられるのは、冬芽がややふくらみかけているからであろうか。枯れさびた遠野に春めくもののけはいである。

前の日に、東北本線の白石で降りた。みやぎの・しのぶの哀しい姉妹の伝説が「白石ばなし」として全国の口説民謡となってうたわれている奥州仙台の支藩・片倉氏の居城のあった町である。白石からバスで一時間、梅が満開の花をつけているのがかえってわびしく見えるくすんだ村落の間を走って遠刈田（とうがった）に着いたときには雨が降っていた。視界が悪く、原野に孤立している温泉場の感じはあまり魅力がなくて、そんなところへ来たことに多少の悔を覚えたのであるが、訪ねてみたい人もあるし、疲れた身体を休めたくもあって、こけしを商う家の主に教えられた「用に立てかけてある。こけしの原木を乾燥しているのである。十四のほとんどがこけしを造る家であるが、佐藤氏の祖先は代々くろがねを操る木地師で、白石藩から軍馬二百頭を預かるとともに山形領に境する村の主として、二十文の知行をうけていた文書をも伝えている。当代丑蔵氏は頭の大きい遠刈田派のこけしをつくりつづけているがすでに七十歳を越えている。その伝統に対し、三男の光保氏は新しいこけしの造形性を強調しようとしてそ終日蔵王（ざおう）にむかって暮らす。蔵王は山形・宮城の二県にまたがる奥羽山脈中の雄峯、四月五日というのに、幾々たる雪に輝やいていた。ゆるい裾野の高原はおくゆき深く、くろ松や杉のような常緑樹も点々と見えてはいるが、全体は淡褐色の茅原と雑木の林である。雑木にまじってブナやシズの蕾木も見えるがそれらの梢はほんのりと紅らんで遠山の雪の中に何となくなまめくものが感じられるのは、冬芽がややふくらみかけているからであろうか。枯れさびた遠野に春めくもののけはいである。

前の日に、東北本線の白石で降りた。みやぎの・しのぶの哀しい姉妹の伝説が「白石ばなし」として全国の口説民謡となってうたわれている奥州仙台の支藩・片倉氏の居城のあった町である。白石からバスで一時間、梅が満開の花をつけているのがかえってわびしく見えるくすんだ村落の間を走って遠刈田（とうがった）に着いたときには雨が降っていた。視界が悪く、原野に孤立している温泉場の感じはあまり魅力がなくて、そんなところへ来たことに多少の悔を覚えたのであるが、訪ねてみたい人もあるし、疲れた身体を休めたくもあって、こけしを商う家の主に教えられた「用に立てかけてある。こけしの原木を乾燥しているのである。十四のほとんどがこけしを造る家であるが、佐藤氏の祖先は代々くろがねを操る木地師で、白石藩から軍馬二百頭を預かるとともに山形領に境する村の主として、二十文の知行をうけていた文書をも伝えている。当代丑蔵氏は頭の大きい遠刈田派のこけしをつくりつづけているがすでに七十歳を越えている。その伝統に対し、三男の光保氏は新しいこけしの造形性を強調しようとしてそ

野をひいているのは後鳥帽子岳と蔵戸山、ともにまだらの雪に粧う山ひだが美しく、その二つの峯の奥に一段と雪が深いらしく、白く輝やく稜線はほとんど水平に見える刈田岳、五色岳など蔵王の主峯群であろう。それらの大きな峯に囲まれて火口が水をたたえて、天に口を開いているはずである。その雪山に旭日がさしかけ淡紅色の山、あさぎの空を貫くように原野の果てから虹がかりわれて自然の光彩を一そう美しくしている。一すじ漂く煙の見えるのは炭焼く煙でもあろうか。

その素晴らしい景観に明けていく遠刈田に心ひかれてついに一日滞在することにしたのであった。

その日、宿の裏側を流れている——といっても、ほとんど水の涸れた石ころの川原をわたり、火山灰のほこりにまみれた道を踏んで雑木林をわけ、新地という部落に遠刈田こけしの名士・佐藤丑蔵氏を訪ね寄った。

祝 御入学

教科書・学術図書　出版

三和書房

大阪市大淀区長柄西通1の43
TEL㉟5880

ウロコ印純良試薬・分析用各種試薬・顕微鏡用色素・水素イオン濃度測定用色素・写真用薬品

試薬

和光純薬工業株式会社特約店
八洲薬品株式会社
大阪市西区京町通1丁目34　TEL㊹3036～8

安達弥五郎氏（大7専法卒・河内市監査委員）は、三月二十三日午後十一時三十分、心臓性センソクのため死去。六十八才。告別式は二十四日自宅で行なわれた。

土橋四三氏（大11専経・校友会代議員）は、三月十六日午後七時二十分、急性心臓衰弱のため死去。六十四歳。告別式は十八日午後一時から自宅で行なわれた。

松下忠由氏（昭15専二商）は、三月三十一日午後六時四十分、肝コウヘンのため死去。四十二歳。告別式は四月二日長柄斎場で行なわれた。

南区存住の校友諸兄姉に告ぐ！

大阪南支部の総会が五月十七日（火）ときまりました。会員名簿の作成及び総会案内を確実なものとしたいので南区に住所を有するか、勤務先が南区に存する校友で未だ支部会員でない方々の新規加入を求めております。

又住所勤務先電話番号の変更の支部会員の方々も四月二十四日までに左記へ御通知下さい。

大阪市南区上本町五丁目六二五
株式会社　厳内
関西大学校友会大阪南支部
連絡事務局

越後孫右衛門氏（学経・越後和典氏ご尊父）（本）は四月十日午後一後脳溢血のため死去。告別式は十二日自宅で行なわれた。

新年度です！
会費をご納入下さい

陽春の候、学友のみなさまにはますますご健祥の御事とおよろこび申しあげます。

校友会ではみなさまのご協力によって健実な発展をみていますことはまことに感謝にたえません。

機関紙「関大」創刊以来すでに五周年を迎えましたが、その間母校の現況を報道するとともに、校友会機関紙としての使命も果してまいりました。

ことしは母校創立七十五年を迎えますが、校友数はすでに六万五千名に達しております。校友会もこの多数の校友の力を得て、支部も六阪府内全行政区毎に強固な組織をつくり終り講演会その他の活動でも大きい成果をあげております。

新年度を迎え、校友各位には本年度会費をなるべく早くご納入下さるようお願い申しあげます。会費は現在、年会費制と終身会費制の二本立てになっております。

年会費　三〇〇円
終身会費　三、〇〇〇円

お払いこみ手数のはぶける終身会費制もできるだけご利用下さい。現在、大阪市内および近郊都市には本部から集金係員をさしむけております。係員参上の折は何とぞよろしくお願い申しあげます。係員は次の通りです。

広告係員　山元文雄
集金係員　佐々木弥生、垂水富子、寺田文枝、熊谷静子、鮫フジ

昭和35年4月15日
関西大学校友会

特許・商標・出願全般・侵害事件
八尾商工会議所嘱託
泉大津商工会議所嘱託
泉佐野商工会議所嘱託
鈴木特許事務所
所長　弁理士　法学士　鈴木武夫
副所長　弁理士　藤原忠治
大阪市阿倍野区松崎町一ノ三〇
（アベノ近鉄百貨店南角東へ半丁）
電話大阪㉗三七九五・四〇九六

松屋
貸衣裳
花嫁衣裳モーニング
洋装訪問着等
大阪市南区日本橋2丁目電停南側
松屋
電話●2522・1530
校友の皆様には特に御相談申し上げます

ウイン・コーラ
南国の秘果
美と健康の
果油飲料
株式会社　日米通商公社大阪支店　大阪市北区曽根崎中一丁目五七　電話㉞5907・㉟5845

株式会社　大林組
取締役社長　大林芳郎
本店　大阪市東区京橋3丁目75番地
電話大代表㉞861
支店　東京・札幌・仙台・横浜・名古屋・岡山・広島・福岡・高松
出張所　神戸

創業　大正十年
暖冷房　換気
給配水　衛生
設備・設計・施行
株式会社　大阪城口研究所
大阪市北区高垣町一
TEL（73）七五七五（代表）
出張所　京都・神戸

間取りの手帖
これからお建てになる方のための実例写真
254種収録・定価100円・送料不要・KP係へ

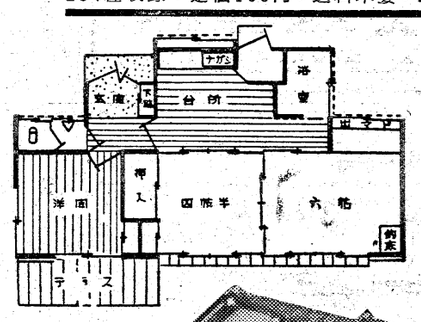

設計・施工・資金
3つのポイント
そのすべてが解決される理想的な方法。設計施工も御希望通り…建築費の三割をお積立てになるとすぐ着工し、あとも長期の便利な月賦です。住宅・店舗・アパートなどの新築・増改築はぜひ太平住宅へ
即時着工の月賦・一般現金建築・公庁住宅手続代行

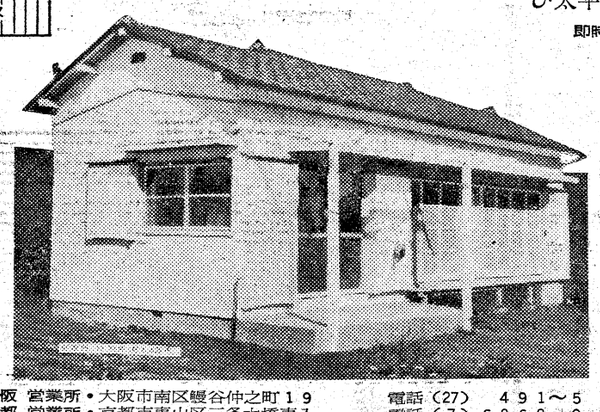

授権資本　弐拾億円
営業案内と月刊グラフ"住"を進呈KP係へ
家の月賦
太平住宅
東京都千代田区神田東福田町2番地
電話（851）代表9301～9・9341～5
全国営業所・釧路・旭川・札幌・青森・仙台・山形・福島・新潟・前橋・東京・横浜・甲府・松本・静岡・岐阜・名古屋・津・金沢・京都・大阪・和歌山・新宮・神戸・松江・岡山・広島・高松・松山・高知・山口・長崎・福岡・熊本・鹿児島（日祝無休）

大阪営業所・大阪市南区鰻谷仲之町19　電話（27）491～5
京都営業所・京都市東山区三条大橋東入　電話（7）6068～9
神戸営業所・神戸市東灘区魚崎町魚崎729　電話（8）4355～7
和歌山営業所・和歌山市岡山町9　電話和歌山（2）6068
新宮営業所・新宮市谷王子485　電話新宮　1259

スポーツ

【ボクシング部】
オリンピック候補選手をだしたこの部では今年五人の新人が入部した。いずれも高校時代に輝やかしい成績をおさめた選手だ。
▼前田達弘（浪商・バンタム級）全日本第一位の記録をもち、国体にも出場した経験をもつ。
▼春木基男（浪商・ウェルター級）関西第二位の成績で同じく国体に出場の経験をもっている。
▼梅原良三（鴨沂高・バンタム級）京都第一位、国体出場経験をもっている。
▼川原秀晃（浪商・フライ級）関西第一位記録保持者。
▼山本元（電気通信高・フェザー級）
ボクシング部の今年の抱負はまず関西選手権を奪回することだそうだ。二年間近六関学に王座をゆずってきたが、今年はフライ級二点バンタム級一点ニフェザー級一点ライト級一点…と得点してこまでで勝負がきまる自信をもっているようだ。連習も合理的に進めておりフッキング二回、体操など基本練習に重点をおいている。またワンツー・ストレートの完全な修得も目標だ。

【陸上競技部】
西日本学生選手権の五年ぶりの奪還をめざす陸上部へは十人に余る新人がはいった。
▼小田修身（大工大付高）千五百㍍4分3秒4＝全国5位、五千㍍15分20秒2＝全国12位
▼酒井宏一郎（桜井高）百㍍11秒0＝全国高校9位、二百㍍23秒1
▼岩本竜一（三木高　棒高跳3㍍56＝全国高校18位
▼松岡武（高槻高）槍投54㍍47＝全国高校20位
▼二野勇（東住吉高）二百㍍23秒2＝大阪高校6位
▼林田卓之助（生野高）全国高校駅伝兵庫県代表
▼赤沢満（玉島商高）二百㍍23秒2＝国体出場、全国大会出場
▼谷垣忠宏（柏原高）三段跳13㍍80＝兵庫県4位
▼黒野一宏（大阪高）五千㍍16分2秒＝大阪高校4位
▼巽山雄司（関大一高）八百㍍リレー1分33秒8＝大阪高校5位
▼東野脇治（山本高）四百㍍53秒0
▼金原秀雄（関大一高）百㍍11秒5
今シーズンの目標は西日本学生の優勝のほか大阪学生、関西学生、関西学生駅伝に優勝することだ。これを土台に来年度全日本三位をめざす。

【野球部】
新しく大部した新人の一枚看板が本格派投手で知れた村瀬選手だ。
▼村瀬広基（関大一高・投手）大阪府下随一の本格派投手として注目されている。大阪私学大会優勝戦で浪商と対し1安打、13三振の快記録をあげた。阪神南海、西鉄、大洋、近鉄などからの勧誘をことわって関大へ進んだ。村山級と下馬評は高い。
オープン戦全勝のスタートを切ったが尾山主将を除く全員が二、三年生だ。調子にのれば春のシーズンの優勝もできるだろうがやはり主軸と大森、藤井あたりの活躍が必要だ。

【軟式野球部】
創部以来十年たつがいまだに黄金時代らしきものを築いていないが今年は関西六大学リーグの優勝をめざしている。新入部も少なく内野手一人である。スパルタ式の練習で成果をあげてゆく方針のようである。
▼鈴木秀樹（浪高・内野手）

【ハンドボール部】
新入部は六名である。すでに倉敷ライト）同じく第9回全日本選手権に出場している。
▼池上勝也（兵庫工高・ホワード）
▼岩村連（桜台高・フルバック）第9回全日本選手権六会に出場の経験をもっている。

▼西島隆（福岡工高・ホワードレフトインナー）身長一七六㌢の長身の持ち主。
▼服部仁一郎（熊本県立高・ホワードインナーレフト）全日本総合選手権出場の経験をもっている。
▼中野善祐（中芸高・ホワードセンター）第十回の全日本選手権に出場した。
▼村上勝幸（今治西高・ホワードレフト）四国大会に出場。

【体　操　部】
▼竹田芳雄（清風高）昭和33年度兵庫県新人体操競技大会に優勝した。その後全日本高校体操競技大会にも出場、身長一七一㌢体重63㌔
▼坂本俊弘（蒲合高）昭和33年度兵庫県体操競技大会で第一位に入賞の経験をもつ。一六三㌢、58㌔
多数の卒業生を送りだしたこの部の当面の問題は新入部員を多く集めて充実することだ。本年度の規定種目を完全にマスターすることが目標だが、これが到達できると西日本学生での優勝も決して夢ではなくなろう。

【アイススケート部】
従来はスピード部門だけしかなかったが五輪選手・佐藤信夫が進学入部したのでフィギュア部門も復活した。千星敬三ら優秀なOBをもつが今年の入部は両部門一名つ。
▼米沢直毅（東山高・スピード短距離）第6回西日本インドアスピードスケート競技選手権六会で三三〇㍍37秒3＝2位、六六〇㍍1分14秒0＝2位に入賞している。また第5回同六会では三三〇㍍35秒＝2位に入賞。その他全日本、全関西、全京都などの諸六会でも優秀な成績をおさめている。
▼佐藤信夫（関大一高・フィギュア）すでに説明の必要はなかろう。第八回冬季五輪に出場した男子フィギュアの第一人者。全日本フィギュアでも四年連続優勝した。
全関西学生氷上競技に二連勝している以上、今年ももちろん優勝することが目標だ。またフィギュア部門に佐藤を迎えたことは全日本学生氷上にも希望がもてるものと思われよう。

【サッカー部】
この部へは今年大量十五人が入部した。
▼大西富三（明星・CH）体格は一七六㌢、六五㌔。
▼渡辺孫之輔（明星・GK）一七六㌢、六五㌔。
▼上野健一（明星・LH）一七三㌢、六〇㌔。
▼打上秀治（明星・RH）一六六㌢、五六㌔。
以上四選手はいずれも34年1月に行なわれた全日本高校で3位、本年1月の全日本高校では準優勝に進んだ成績をもっている。
▼佐藤弘一（阿倍野高・LL）一七二㌢、六四㌔。FWでもっとも期待されている。足も速い。
▼畑喜春（県立兵庫高・CH）一六四㌢、六八㌔
▼北野武（蒲合高・RW）一六七㌢、五七㌔
▼森川一雄（報徳高・RB）一七五㌢、七五㌔
▼家切昭弥（上野高・RB）一六七㌢、六二㌔
▼上月重洋（福崎高・CH）一七一㌢、五六㌔
▼橋本正明（御影高・GK）一七一㌢、六三㌔。兵庫県下随一の名GK。
▼山田勇作（八尾高・LB）一七一㌢、六三㌔
▼西岡実（山城高・LH）一六三㌢、六五㌔。在学中34年1月に全日本高校で優勝しているほか、昨年度第1回アジヤ大会に参加しマラヤに遠征した。関西スポーツ賞をうけている。
▼佐野陸一（桃山高・RW）一六五㌢、五五㌔
▼谷口秀幸（尼崎高・CF）いま六西、渡辺両選手がマラヤへ遠征中であるが優秀な新人を得て活気にみちてきた。関西学生、全日本学生の王座を目標としている春のうちは個人プレーをのばして夏季合宿で一応ピークにもってゆき、きたるべき秋季リーグ戦にのぞむ方針である。

【剣道部】
終戦後剣道が廃止されていたが復活後の成長はものすごく、関六でも34年度に川上選手がかがやかしい全国優勝をとげている。優秀な新部員もだんだん参加するようになり今年の目標も全国制覇だ。入格の陶冶も大きな目的である。新入部員で期待されるのは伊夫伎選手であろうか。
▼伊夫伎弘（京都私立商高）一六〇㌢、五七㌔の体格で三段の腕の持ち主。京都府下、国体などの諸六会に出場の経験多く34年度国体個人では第二位になった。

【水上競技部】
プールがない悲しさをもつが豊中プールで近ぐ初泳ぎをする。
▼梶山武雄（大阪高・背泳）百㍍1分14秒3、二百㍍2分38秒5の記録をもつ。近畿高校、国体、全日本などの大会に出場。
▼浜田広幸（中村高・自由形）二百㍍2分18秒4、四百㍍4分52秒2、八百㍍10分26秒2
▼後藤祝雄（岐阜工高・平泳）百㍍1分21秒0、二百㍍2分54秒8
▼谷本光一（桜塚高・平泳）百㍍1分22秒2、二百㍍2分57秒4
関西の雄、同志社、関学と堂々互してゆけるよう合理的な練習にはげんでいる。

【アメリカン・フットボール部】
▼西川忠男（関大一高）
▼山本健司（関大一高）
▼大津健造（西宮高）
▼梅谷義雄（桃山高）
▼奥野修一（生野高）
いずれも高校時代、タッチフットボールかラグビーの経験者だ。当面の目標はやはり東西王座（甲子園ボウル）出場だ。比較的低学年が多いため将来が期待できそうだ。

陽西大学体育会

期待の新人と各部の抱負

四月の新学年を迎えて、今年もまた体育会各部へ期待されるホープさんがはいってきた。そして新しい戦力を得て各部の抱負もふくらむ。今月は新学年にちなんで各部に期待される新人をさぐってみた。（到着順）

佐藤、4連勝（新記録）飾る

五輪帰り安定した強み示す

全日本フィギュアスケート選手権

第二八回全日本フィギュア・スケート選手権大会は三月二十七日から四日間、東京・後楽園アイスバレスで挙行されたが、五輪大会に出場した本学一高の佐藤信夫選手はこの大会で優勝し四年連続優勝の記録を樹立した。

今冬スコーバレーで行なわれた第八回冬季オリンピックに出場した関西六学第一高等学校の佐藤信夫選手は五輪帰りの疲れをおして練習にはげんでいたが三月二十七日から後楽園アイスバレスで開かれた第二十八回全日本フィギュア・スケート選手権大会で西宮、杉田道家ら強豪を相手に熾い、四たび優勝の輝やかしい新記録を樹立した。

佐藤選手の優勝はすでに大会前から予想されていたが男子が四連勝したのは佐藤選手がはじめてである。

佐藤選手はスワールよりもフリールを得意とする選手であるが、スクール競技ですでに着実で安定した技術で順調にリードを保った。その結果スクール最終では二位の西倉（立教）を33・6点もひきはなした。

スクールでへきくひきはなした佐藤選手は得意のフリーではまったくの余裕と安定さをみせた。オリンピックでは失敗があったがこの日の佐藤選手はのびのびとリズムにのって見事な演技を示し、ベテラン級を文句なく退けた。

【最終順位】
①佐藤信夫（関六一高）1181・33（スクール691・5、フリー489・83）②西倉（立教）1115・61（スクール657・9、フリー457・7・1）③杉田（明六OB）1111・49（スクール634・8、フリー476・69）④佐々木（同六）⑤道家（明六OB）⑥小泉（明六）

佐藤選手は1㍍48㌢、40㌔の体格で昭和28年からスケートをはじめ、15才で全日本フィギュア・スケート選手権大会に優勝した。その後の大会には33年（東京―910・99）34年（大阪―1272・26）と連続優勝をかちとり、今回で男子はじめての四年連続優勝の偉業をなしとげたもの。この間の各六会での優勝回数は実に十三回におよんでいる。

毎日はげしい練習

オリンピックめざして

五輪候補のボクシング　友崎　選手

ローマ・オリンピックを今夏にひかえて各スポーツ界は強化にいそがしいが、関大から候補選手の一人が選ばれ、六月の派遣選手決定リーグ戦めざしてもくもくと練習している選手がいる――。ボクシング部の友崎良二選手だ。今月はトレーニングにはげむ友崎選手にスポットをあててみよう。

友崎選手は浪速商高から関六に進み現在三年生である。浪商在学中にすでに私立高校六会で優勝の経歴をもっている。
大学に進んでからの友崎選手は一年、二年とつづいて関西のチャンピオンを奪ってしまった。
現在は全日本ライト級第二位にランクされている。
ローマオリンピックの第一次候補選手に選ばれて以来すでに三次にわたる合宿をおえてだんだん調子をあげてきている。きたる六月九日から一週間、第四次の合宿が行なわれたあと六月十七日から級別総あたりリーグ戦が開かれて二十日の理事会で各級の代表選手と監督が決められる。
友崎の相手はこの級のチャンピオン高橋（法政六）と第一位の伊東（早稲田六）だが高橋には勝った記録をもっている。ライバルはむしろ伊東というところか。毎日はげしいトレーニングを続けている友崎選手に一問一答を試みた。

―ボクシングを始めた動機は？
答　浪商在学中に友人がボクシングをやっていたことからこの道にはいったわけです。そして私立高校六会で優勝したわけです。
―お生まれは？
答　昭和十五年生まれです。
―候補選手に選ばれたわけだが抱負は？トレーニングは？
答　ただ代表選手に選ばれるようがんばることだけです。練習は朝のロードワークに重点をおいています。ネバリとスタミナをつけるためです。
―技術的には？ライバルは？
答　右ストレートと左フックを完全なものにしたいと思っています。早六の伊東選手ですネ。それが代表を意味すると思います。
―日本選手の実力は？
答　だれが出場しても上位にいくべきと思います。サンドバッグ相手に……と練習にはげむ友崎選手

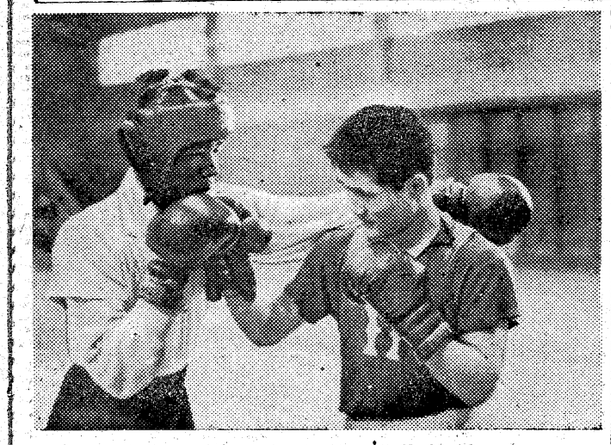

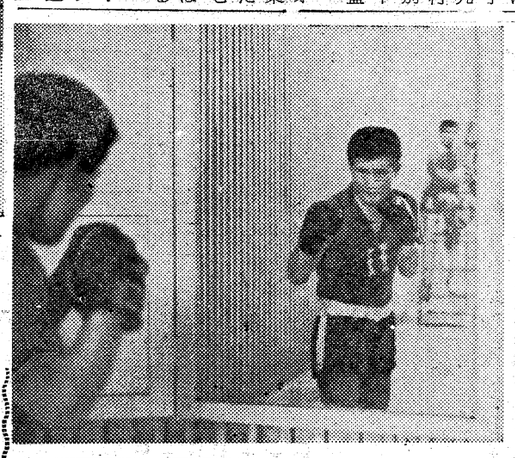

34年度の全国優勝祝賀会

OB会の主催でひらく

千里山で

さる三月二十六日の午後四時から千里山六学ホールで関西六学体育OB会の主催で昭和三十四年度中に全国優勝した拳法、馬術、空手剣道各部の表彰祝賀会が行なわれた。

拳法は第四回全日本学生拳法選手権六会に四段四人を有する充実した陣容でみごと優勝をかちとったものである。
馬術は第二回全日本学生馬術王座決定戦で強敵を相手に堂々と優勝をかちとったものである。
あとの二種目はいずれも個人優勝で空手の友寄隆一選手は第二回全日本学生空手道選手権六会に、剣道の川上繁志選手は第七回全日本学生剣道選手権六会にそれぞれ優勝したもの。
この日は矢野体育OB会会長をはじめ、矢口学長、小野学生部長、鋳方同部長代理はじめ教授、OB多数が出席し各氏から祝辞、あいさつがあり矢野会長からベナントが各部へおくられ学歌を斉唱して表彰式を終った。そのあと祝賀会を開きOB現役がひざをあわせて歓談し夕食ののち散会した。
（写真は表彰祝賀会であいさつをのべる矢野体育OB会会長）

カギは投手起用

関西六大学野球春季リーグ予想

今シーズンのオーダーは次の通りである。（阿部記）
森野　上井　井山（伝）
田合
熊
①―
⑤瀬戸口
④大浜　井藤　梁尾
⑥⑤⑧⑦⑨②
和田　中　久雄
岡野　道助
高垣　衛士
木種　善一　義一
石切剣帝神宮司
友人総代　元防衛次官
大阪商工会議所会頭
大阪証券取引所理事長
和歌山市長

⑩…関西六学野球春季リーグ戦はさる九日開幕したが、緒戦意外にふるわなかった関六もこれからは何とかこの不振をはん回しようと必勝の意気にもえている。
⑪…野球部は三月上旬洲本で合宿し、ひきついで九州に遠征して十分の成果を収めた。
今年は投手では竹村（積水化学）野手では深田（松下電器）匂坂、吉村、仲川（以上ヤンカ）ら主要選手が卒業した。しかし新編成では主将としてよくチームをまとめている尾山を中心に、攻撃面では藤井、大森、浜野、井上、瀬戸口、梁川…とそろっている。藤井は昨シーズンより四番に定着し、ますます安定度がましたし。また大森も昨シーズン惜しく首位打者を逸した打棒の持ち主。卒業したアナをうめるのにまず心配はなかろう。オープン戦では7戦6勝1分で得点53、本塁打2、三塁打1、二塁打13の長打を放っている。集中打が多くなったので得点と容易に結びつけられるようになった。これは完投能力をつけることに重点をおいて練習している。すでに才ープン戦で対日鉄二瀬、三菱化成戦で完投勝利を飾っている。安定感のあるピッチングを示していることは力強いがこの成績ではいさかさびしい。これを助けるために最も期待されていたのが新人の村瀬だ。一七六㌢、七五㌔の身体から投げおろす速球は重い。彼の武器はシュートであるが今後期待通りの活躍をした場合は、竹村のアナを十分うめるだろう。しかしリーグ経験がないだけにむして水上、滝内らのリーグ経験者の奮起を求めたいところ。吉田、佐賀らはまだ上位校相手には安心して任せられない。
⑫…今年の関六は投手陣に不安があり、今後のでき如何で優勝も左右されるだろう。これまで上級生重点であった選手起用を実力本位に切りかえた高木監督の用兵作戦の効果が期待されているから今シーズンが関六黄金時代への踏み台となるよう大いにがんばっている。カギは投手の起用だろう。

近畿相互にはなんと101人

―校友銀行マンの巻―

今月はまず第一回目として銀行マンのなかからご紹介する。

職域めぐり

関大を巣立った校友の数は七十五年の歳月を経て六万をこした。そして今日、校友の活躍する場は地理的にも広範に、職域その他でもあらゆる職種、階層にわたるようになった。法律学校を前身とする関大だが、実業界、官界、産業界など他方面に活躍している校友を毎月続けて紹介してゆくことにしたい。

銀行のご本尊はいうまでもなく日本銀行だが、ここには四十名の校友がいる。その多くは札幌から熊本までの各支店にちっているが、本店横査部に主査副参事・竹林善二郎氏と上田義一氏がいる。そのほか本店文書局用度第二係長・松下房太郎氏、史料調査室調査役・ともある。神戸支部でもおなじ

近畿隆雄氏らが活躍している。文書課長が一人、中川長栄氏（札幌）と千草登氏（仙台）がそうだ。発券課という銀行ならではの課があるが服部憲三氏（広島）森重一氏（高松）がいずれも課長だ。
さて日銀はこのくらいにして一般市中銀行に眼をむけてみよう。
まず思い当るのは住友銀行取締役名古屋支店長をつとめる丹羽英夫氏だ。氏は名古屋転任前は神戸支店長としてよく知られた方で六学評議員、校友会代議員をつとめた。
みの顔だ。森川三男氏も同行の伊丹支店長だ。常議員・石丸豊氏も三月一杯で退職したが本店嘱託をつとめていた方。
ほかバラバラと名簿をくってみても二十に余る銀行に多数の校友がいる。相互銀行信用金庫をあわせると四十行をこす。
松尾高一氏も校友だ。氏は尼崎支部長としてもよく知られた方で尼崎商工会議所会頭としての活躍もすばらしい。
また、校友会常議員中に銀行マンがいるか調べてみると、昨年末の役員改選で新しく常議員になった長沢健一氏がある。氏は財務部に所属し、専門の知識を大いに活用して下さっている。
帯の近畿相互をたずねて大世　みた。常務取締役の菊久池博氏は本学の校友だ。氏に聞くと正確には百一人でこれは全行員の六％を占めるということだ。
大橋宗雄氏（業務部長）も伊藤國雄氏（取締役名古屋支店長）も校友だ。菊久池さんは「校友は百一人もいるが、みんなうちの有能な行員ですよ。まじめな態度には大いに感心しています」という。また言葉をついで「関西大学が、その始祖・児島惟謙先生のような正義を権力より守る人間を送り出せる人間を期待したいですね」と話した。

祝御入学
関西大学天六学内食堂　佐伯食堂　佐伯歡次　電話㊱八一九六番
関西大学千里山学内食堂　西村食堂　西村国之助　電話㊱二九五六番

祝御入学
学生服の新調は長谷屋で！
入念の仕立てと四年間型のくずれぬ学生服
おなじみの
長谷屋洋服店
上六交叉点西半丁南側
電話㊲四九〇四番

5月31日まで
主催…大阪読売新聞社
日本の歴史博
神々の時代から現代まで私たちの祖先の歩みがひと目で分かる歴史絵巻！
●門外不出の重要文化財など貴重な史料をあつめた大展示
●面白い歴史物語のかずかずが展開する野外大パノラマ。その他、春一番の見もの揃い
●入園料…大人50円小人20円
●会場…宝塚動・植物園一帯
阪急電車

もっと多い利息を！
●―とお望みならはさておき「三菱の貸付信託」です
利息は現在七分八厘、一万円で年七八〇円と預貯金中いちばん利息が多いからです。もちろん元金は安全一万円からできます。
★この一冊で、すべてがわかる説明書「貸付信託はやわかり」をあしあげます。
ハガキでご請求ください。
★あて先六阪東局区内今橋四三菱信託銀行六阪支店信託係
三菱信託銀行
本店　東京・千代田・丸の内1-1
大阪支店　大阪・東・今橋4

教科書・一般書籍・参考書出版及び販売
株式会社　関西大学指定　青山書店
本店・吹田市千里山大学前通り　電話㊱四三七番
出張所・大阪市大淀区長柄西通一ノ四〇　電話㊱四五〇六番

ビールはアサヒゴールド

6月5日まで
あやめ池　世界の歌まつり
新らしくできたすばらしい施設
世界一　ジェットコースター　時速50Km　池の上700mのスリル
遊園地一周観光列車　1.4Km　楽しい夢の小旅行
歌の祭典・世界の歌まつり
●愛唱歌集29場面
●松竹歌劇「春のおどり」20場
●歌の広場　動物園　観光ロープウェイ　大自然博物館　近代遊戯具を集めたスポーツランド　休日アトラクション
近鉄・あやめ池駅下車
あやめ池遊園地

トヨペットコロナ
理想のファミリーカー登場
低く・広く・美しく
神戸トヨペット株式會社
取締役社長　西村治三郎
本社　神戸市兵庫区水木通2丁目3　電代表⑥4141
尼崎営業所　尼崎市杭瀬寺島5　電大阪㊷2456
姫路営業所　姫路市今宿164　電姫路　5696

一番有利で一番安全
住友の貸付信託
1口・10,000円　元本保証　無税
配当　5年もの　年7分8厘
予想　2年もの　年7分
（半年毎実績配当）
住友信託銀行
本店・大阪市東区北浜5丁目22（住友ビル）

不動産　売買仲介　管理　評価鑑定
建築　設計・施行　建築請負
三十年の業績と信用を誇る
株式会社　小寺不動
取締役社長　小寺小市郎
大阪市北区堂山町一〇六番地
電話㊱八〇五一一五四番
推薦者
大阪商工会議所会頭　杉道助
大阪証券取引所理事長　岡野衛士
和歌山市長　高垣善一
石切剣帝神宮宮司　木種善一
友人総代　元防衛次官　田中久雄

創刊60号に寄せて

われら関大の校友六万余は北は北海道から、南は沖縄、また海外にも活躍、在学生を力づけ、あるいは学校当局に力強い支援を送っている。その橋渡しの重要な役目を果たしている機関新聞「関大」は、はやくも今月号で六十号を迎えた。この機会に関係者が集まって、校友のさらなる愛読と後援を願う意味で座談会を催した。（四月六日）

「関大」の誕生

司会　校友会の機関紙「関大」が発刊されて、まる五年。六十号を数えるほどにまで発展してきました。まず、発足のもようから…

長柄　二十九年の秋、千里山で校友会総会が開かれた時、その準備に私や春原源太郎さん、樫本信雄、岩本公夫さんらが集ったその帰り途「副会長さん、新聞発行を急速に実現したらどうですか。これだけ校友数がありながら機関紙を持たないのはさびしい。私もお手伝いしますよ」と岩本さんがいわれたので、「七十周年記念事業の一環としてやることを考えていた。ところが翌年一月に大峯正雄君（東京興信所）が『関大校友新聞』というのを出した。そのことがきっかけをはやめ、ふみ切ることが出来た。発刊に関係したのは大石雄一郎君などで、出版、新聞の経験者を集めようということから、副会長の私が一応責任者になり、学報の編集をやっていたことのある三島律夫一高校長、それに神屋敷民蔵氏、そこへ論客として佐伯五郎さんを一枚加えた。

神屋敷　五名でしたネ。

司会　発行する段取りになって第一号はいつですか。

神屋敷　五月です。

佐伯　それで題字のことですがネ。最初は「関大ニュース」という意見もあり、普通なら「新聞」という字が入るのですが、新聞活字で新聞の版なら「新聞」は不必要と、「関大」だけにしてしまった。

司会　つまり、七十周年を機会に校友と母校の間を結びつけるために「関大」がでた。

長柄　そうです。

司会　最初、五人で編集会議などをやられたでしょうが、その雰囲気などは？

佐伯　記憶は薄らいだけれど、ただ、校友からほめられるところか、漢字と形容詞だけだ、明治以前の新聞じゃないかという批判などもあって、なんとかよい新聞を作ろうという意気込みだけで今日まで続いてきた感じですネ。

長柄　そうですネ。

司会　そういえば「論壇」にしても、最初から比べると変っていると思うのですが…。

長柄　最初「論壇」は使わず、トップ記事をいかに扱うかが問題でした。「論壇」は九号からです。私達の新聞への熱情の基本は、私個人としては、当時五万何千の校友がその80%までが現在の関大を知らない。そういうことから、新聞の体裁がいい悪いでなく、大学の現況をどのようにして知らすか、また、校友の中には立派な活躍をし、各界の有力者が多数いることをいかにして知らすかということでした。

司会　その時の関大から現在の関大を見ると、そんなことがあったのは想像も及ばないものです。

長柄　発刊当時の趣旨は一応達したわけですネ。

佐伯　いかに新聞を維持していくかもネ。大和紡の加藤正人さんの意見を書いたりしたのも、広告費を維持する一つだった。

長柄　うれしかったことは、印刷所の社長が第一号のときにこれが続いてもらうようにと、お祝いのご馳走とビールで、われわれの労をねぎらってくれたのですネ。

司会　ところで、神屋敷さん、当時は、「関西大学を彩じる人々」は、ほとんどあなたの原稿では…

神屋敷　イヤ、イヤ…。どうして…。

司会　編集技術についてはいかがでした？

神屋敷　私は雑誌の経験だけで、新聞は雑誌とぜんぜん趣きが違いますネ。見出しのたて方、写真の入れ方、凸版のつくり方、記事のまとめようなどなかなか出来ない。で、第一号のときは大石さんが全部やって下さったわけで、二号からは、私がヒマがあるというので担当しました。

司会　世間ではよく三号新聞などということをいいますが、十号ころまでは大へんだったでしょうネ。

長柄　五、六号でしたか、神屋敷さんも中途で投げ出すところまでいったネ。

司会　そして、昭和三十一年、現在の五部制による広報部が発足した。

佐伯　編集責任者は長柄さんで第一回広報部長が、三島さんでした。

司会　その時に私がはいったでしょ？　今までは平版だったが、その時から輪転機にかかると…、みなが喜んでられたのをおぼえてますネ。

長柄　林さんのようなエキスパートがはいって、遠慮のない意見が出て革命を起こした。

司会　三島さんとよくいってたんですが、校友の消息のくわしいのがほしいと…。

長柄　当時、それに相当大きなスペースを取っていたネ。つまり校友会に五部制が出来て、そのため各部からの資料が比較的に集まったのが原因で…。

司会　すると、五部制が出来て校友会活動が本格的になった。

長柄　そうです。と同時に、新しく岩城さんという女性も加え若手の参加を得た。

佐伯　若い人に読んでもらい、拡大発展のために若い層をつかもうとネ。

司会　広報部になってからの動きで注目すべきことは、「関大」ゆる新聞センスでもって批判しろということでネ。

司会　そして、あくまでも広報部員は「関大」の編集権をにぎって、・編集権のヘゲモニーを持って学校（校友を結びつける…

佐伯　つまり、二つの使命があって、一つは校友の橋渡し、一つは大学の拡大発展…。

司会　三十六号での学長と各学部長との座談会など、学校―教授―校友の三者の共調の場が必要じゃないかということになったんですが、これなんか一つの現われですネ。それから、最近になると、学生の就職問題などをかなり取り上げ、組織部とか事業部でいろいろやってるが、率とか、何とかをどしどし発表して、あるいは喜びあるいは悲観したりネ。

長柄　その点、成長しましたネ。

広報部の手に移って

神屋敷　なにしろ編集が慣れず発行日に発行出来ない。定期刊行物を三回以上遅れると第三種の認可を取り消すといわれて、だいぶ中央郵便局へ通いました。こんなことから発行日を十五日に変更するように注意されて、現在の十五日発行になったのですが、在、中「関西大学新聞」の編集をやった南止人君に手伝ってもらって助かりました。

写真は左から神屋敷、長柄、林、佐伯の四氏

校友の本

研究双書――
「日米安保条約と圧力団体」
―堀堅士氏

本紙56号の研究室訪問で紹介した経済・政治研究所では、この程、研究双書第四冊「日米安保条約と圧力団体」―堀堅士氏―を発行した。

これまでにも、本紙「千里山評論」でとりあげられたように、バンデンバーグ決議にはじまる日米安保条約の分析を、各種の文書などから引用して説明し、国際連合におけるその立場をかえりみながら、最後に、日本の進歩主義者と称する人達との見解を相異する、現在の一番の問題点を鋭く追求している。

なお、これに引きつづいて、研究双書第五冊『マス・コミの研究（第二集）』が、第四部研究班によって近く発刊される。

『関大』愛読の弁
―六〇号に寄せて―
井上吉次郎

『関大』が第六〇号を出すまでに発展したことは大きな成功でありここまで育てあげた機関紙当事者の手腕と努力に敬意を表したい。月一回、年にして十二回、そういう牛歩的な進み方で六〇号に到達するということは、並々ていの苦労ではできない。しかも、それは校友会というような比較的強固ではない、つまり確固とした少数意思で統制された集団の機関で、潤沢な資金に晴れての出版活動でないものと推察される節もあるから、それだけに、当局者がよほどに苦心を重ねなければ発展の方向がたどれない。そのうえ、さらに、文化物生命の要請で、ようやく出発されたものは、一号から順を追って、発達の線をすすまなければならない。すなわち、進歩の上昇線で号を重ねなければならない。進歩することが文化物生命の法則であると思う。機関紙『関大』の当局者はこの法則を心得ていた。われわれは、当初のものと、昨今のものとを比較するまでもなく、順次メキメキとよくなっていく『関大』に、いつも喝采をおくってきている。それは校友会機関紙の使命を果すのに充分なる紙面作製をやる技術を知った編集団を組織しえたところの成功と思われる。

校友会機関紙の意味はどこにあるか。校友というのは、ある母体との関連で意識される任意の集団である。あるいは絶対的任意でなく母体が生み出した自然発生的存在者の集団であるかもしれない。しかし、それは国家に属する国民、都市に所属する市民というのとよほどちがう。母体が決して全面的恵信を各個に要求するものでない。利害関係において、全面的に母体に結合されていない。各個が校友会を通じて母校との間に保持される関係はぜんぜん好意的なあるいは情的関係である。だから、コミ時代で、人はみな視聴感覚をフルに読み聴き視ることに強制されている。新聞なども一読するよりは一べつする方に近い愛読者はかりになってきた。こんなところで、日常生活と全面的に結ばれていない。つまり、利害関係の比較的薄い、たとえば、関大学長といえば岩崎卯一氏と思っている校友人によっては厚薄がある。そういう各人をいかに母校に密接に結びつかせるか、そういう好意の結合者となるのが、主として校友会の広報活動であり、その活動中心を占めるのが機関紙であろう。

ところが、刊行物の広報活動は、それを校友が愛読することによって効果が発揮されるのである。しかし、愛読は押売りできない。今日マス・学新聞で成功しているとみられるものは、識見ある教授の当面適切な論談を豊富に動員して、学生ばかりでなく、一般人にも愛読の挑発になるほどの紙面をみせる二、三あるだけだ。『関大』は学生新聞ではないが、関大校友会の機関紙であるから、教授陣を活用してそういう成功した学生新聞の実例を参照、校友に愛読させることにいま一層努力するのが今後の課題であろう。無論、現任教授諸君の声援を求めることだけが重要なのでなく、もっと大きなことは、校友中の識見を多量に動員し、そういうエリートを常に校友間に浮き彫りに印象させる紙面にするものである。何にしても、まず、争って愛読願いたい。

長柄　経済的には広告収入が中心だから、その点も校友に大いに助けて貰って―。

佐伯　しかし、どうです。各大学で校友会の新聞をもっていると、もまだいる。こんな人たちにまで読ませる、読みたくさせるほどの編集と取材をやるのでなければ機関紙『関大』の成功とはいえないであろう。学生たちの手で作られる学生新聞は、現代学生の通弊で、謙虚に先輩の指導を求める心構えを失ない、自然小児病的紙面になるところから、大人である校友は、誰も見向きをしない。大人によっては厚薄がある。そういう各人をいかに母校に密接に結びつかせるか、そういう好意の結合者となるのが、主として校友会の広報活動であり、その活動中心を占めるのが機関紙であろう。

ところが、刊行物の広報活動は、それを校友が愛読することによって効果が発揮されるのである。しかし、愛読は押売りできない。今日マス・コミ時代で、人はみな視聴感覚をフルに読み聴き視ることに強制されている。新聞なども一読するよりは一べつする方に近い愛読者はかりになってきた。こんなところで、日常生活と全面的に結ばれていない。つまり、利害関係の比較的薄い、たとえば、関大学長といえば岩崎卯一氏と思っている校友

▽お知らせ△

本紙三十八号以来十九回にわたって連載しました〝千里山評論〟は三月号をもって終ります。ながいあいだのご愛読ありがとうございました。

なお、このほど停年で退職されました、本欄第一回掲載以来、執筆はじめテーマ選定、執筆者依頼などで種々お世話いただいた井上吉次郎博士に深甚なる謝意を表します。

（広報部）

新所長に就任して
……経済・政治研究所……
森川太郎

昭和三十二年四月一日、社会科学研究機関設立の要望にこたえて、初代井上吉次郎教授のもとに発足して以来、満二年。このたび、井上教授の任期満了とともに、みなさんのご推せんにより大任を引き受けることになりました。

これまでにも、校友機関紙「関大」にたびたび紹介されましたように大学は、一つは学生を教えると同時に、研究の場であるということです。大学がその真価を発揮するのは、なによりもいい学生を育てるということです。それには立派な研究ができなければならないということが条件に加えられます。つまり、それを満たすだけのいい教授を作らなければならないということであります。そのための研究センターとして存在する意義は重要なものがあります。

今日までの関大をふり返ってみる時、そのおいたちから、とかく、教える方の施設に重点がおかれて研究機関の充実ということがおくれていたようです。その点、大学当局に、意欲ある研究機関拡充の機運の高まってきたことは、なによりに思っております。

幸い、各学部教授の自発的な協力によって、第一部（経済・社会）第二部（商業・経営）第三部（政治・法律）第四部（文化・歴史）の各部分にわたる研究がすすめられてきました。その成果をあらわす研究双書（既刊四冊）も発表され、着々とその目的にむかって歩をすすめています。

今さら、私がここで新所長としては具体的には――。就任するなり、あれもこれもと思うことをいったのでは、えらそうな口をきいてなに一つできなかったではないか」と、人々に笑われるような結果になるかもしれませんが、しかし、研究所のもつ理想をめざしてはいるものと思っております。

研究員として兼務していただいて協同研究にその成果の発表に努力していますが、研究員以外に学外の人達にも参加していただき、これまでの研究双書を定期的に刊行シリーズものとして出版していきたいと思っております。さらに、願わくは、学生会館の新設などとともに、研究センターになる建物を設立されることが理想であり、大学の図書館とは趣きを異にした独自の資料庫などをそえて、資料を研究員ばかりでなく、広く実社会の人々のためにも門戸を開放して、大学の内外ともに協同研究の中心を築き、社会という一つの大きな集団の中に緊密な関係を保つことによって、社会に貢献したいものと思っております。

（本学経済学部教授）

の抱負を語るまでもなく、当研究所の最大の使命である学問の研究にその中心になる研究センターとしての立場に立つことこそ、そのすべてがあるということであります。

し、研究所のもつ理想をめざしては最善の努力こそしなければならないもので、その意味では、まず、専属の研究員を確保しなければならないということです。だが、現状ではとうてい無理なことで、現在は各学部の教授の方に交代的に研究員として兼務していただいて

とにかく、広報部員がみな客観的に学校の動きや校友の消息をみるようになった。

司会　もちろん、その場合良識ある態度でもって接している。

佐伯　その点で、これからは評議員会や理事会などにも「関大」の編集者として出来るだけ接触を持ちたい。校友のことだから、自からの限度は知っているのだし。

司会　編集に実際にたずさわってもらう事務局員の進歩もいちじるしく、本当によい新聞になりましたヨ。

佐伯　話しがかわりますが、将来、学生の出している夜間と昼間の新聞を出来たら一緒にして、さらに校友のものを加えて編集を一つにまとめていったら、ずいぶん性格の明るい、内からと外からのものが出来る事と思うのですが、やはり、性格的にみて無理でしょうか。

司会　完全なスタッフが持てれば出来ると思うが、職業を持ちながら発行しているのでは、学生と同じ歩調でやるわけにはいかない現在では無理でしょうネ。

長柄　それもあるが、性格がぜんぜん違うしね。

司会　おそらく、編集会議ではまとまらない。

長柄　それよりも、校友機関紙として、教授陣から「関大」を見た見方とか反響、これが一番ほしいですネ。

司会　その点で『千里山評論』が続いてきたが、今後も教授の方に出来るだけ力をつけていただき、いろいんな力作を新聞に出していただきたいネ。

佐伯　音波なども力強さを感じますネ。

校友の本
研究双書――
「日米安保条約と圧力団体」
―堀堅士氏

本紙56号の研究室訪問で紹介した経済・政治研究所では、この程、研究双書第四冊「日米安保条約と圧力団体」―堀堅士氏―を発行し

校友の動き

移転

この程、左記住所に移転致しました。よろしくお願い致します。

◆寒川喜一（昭8専一法・大阪府人事委員会事務局長）大阪市天王寺区清水谷東ノ町四三七。
◆磯原正和（旧姓小川、昭29学一法）大阪市東淀川区東三国町一ノ二三公住一九ノ一二六
◆岡本敏（昭33学一商・第一乳業）大阪市生野区巽伊賀ケ四六
◆布施綾雄（昭32学二経・日本化学陶業大阪営業所）大阪市東住吉区平野西ノ町三七
◆土居忠夫（昭28学二商・東洋棉花）茨木市茨木三八〇
◆中多重信（昭30学一法）守口市神木町一四
◆小垣原尚保（昭34学一商）立川市鯛町二ノ七七みのる荘三
◆北川之俊（昭30学二政）枚方市香里ケ丘公住A三ノ四〇八
◆山本富大（昭28学一経）東京都北多摩郡小平町小川一五八四
◆西尾隆（昭28学一経・関西運油KK）西宮市鳴尾町小松池ノ川一ノ一
◆谷口淳融（昭33学一政）姫路市伊伝居上ノ町一一〇ノ二・多根良雄方
◆国沢理（昭18専二商）大阪市住吉区刈田町六ノ二八府営北刈田住三ノ七四
◆松井秀哉（昭28学一法）泉大津市下条六一四
◆宮下忠正（昭32学一経・松本電気）川西市小戸田掛原六

速記
橋詰幸一
大阪市生野区片江町6の87　TEL㊱2873
OB事務所

◆中山賀造（昭3六法・吉崎建設常務取締役六阪支店長）豊中市上野七ノ六一ノ三一
◆瀬川正夫（昭19六経・日本アルコール販売六阪支店）豊中市稲津町二ノ三
◆河野正敏（昭25六経）三鷹市牟礼玉川通八六七
◆六串慶一郎（昭22六経）福岡市小笹町協会アパート三〇一一号
◆中島作月（昭34学一商・淀川信用組合）大阪市東淀川区淡路本町二ノ四〇
◆小林康男（昭28学一法）宝塚市鹿塩高丸仁川公団住宅

転勤

▼井上道一氏（昭30学一法）は、マツダ・オート大阪【大阪マツダ販売】庶務課人事係主任に転勤。なお、同氏には、かねて婚約中の田中淑子さんと、五月五日、大阪府立労働会館で挙式の程が決まっている。
▼峰山義一氏（昭34学二法）は、東洋ベアリング製造九州営業所に転勤。なお、住所も、小倉市黒住町一四ノ一〇・東洋ベアリング寮に移転。
▼住友勝門氏（昭19六法）は、産経新聞社高知支局長に転勤。
▼高木千寿氏（昭24学一経）は、国民信用組合営業部【長曽根商店】に転社。
▼北村正則氏（昭15専二英）は、住宅金融公庫仙台支所管理課長に転勤。したがって、新住所も下記に転宅。仙台市中島町四九。
▼山崎一幸氏（昭28学一政）名古屋相互銀行調査部企画調査係長に転勤。
▼足立和己氏（昭29学二経）岐阜プリンス自動車【兵庫プリンス自動車】販売課長へ出向。新住所は、岐阜市加納長刀堀二ノ五八
▼高浜崇三郎氏（昭34学二法）大崎運送KK川崎営業所に転勤。新住所も同社内に移す。
▼野村悦次氏（昭22専二法）日本火災海上保険KK奈良支部長【大阪支店】に転勤。新住所も奈良市下三条三四同社内に移転。
▼山中武夫氏（昭32学二経）大阪市立我孫子中学校【大阪市立蒲生中学校】に転校。
▼下河内一正氏（昭25六法）は大阪市南区の三晃商会KKに転勤。
▼石井芳雄氏（昭7専法）は、大阪市西淀川区役所市民課長に転勤。
▼西川省一氏（昭30学一体・大阪合同シャーリング）碁面市碁面六八三（カッコ内は旧職）

ご出産

○山口辰男氏（本学校友会事務局）には、四月四日、男子ご出産のお めでたがあった。母子ともに元気で、なお、愛息には賀実（よしみ）と名付けられた。
○秋山剛氏（本学校友課）には、四月八日、長女ご出産のお喜びがあった。母子ともに健康。

小林代議士アテネへ
列国議会同盟会議に出席

衆議院議員・小林正義氏（昭10六法、三重県選出）はギリシャのアテネで開かれる列国議会同盟会議に国会の公式代表として参加するため、さる十一日羽田発空路目的地へむかった。

この列国議会同盟会議は軍縮や貿易などの国際問題を討議するために開かれる会で、三十三年にも校友から田中久雄氏（元防衛政務次官）が出席している。

ジュピターカーボン紙
帝国カーボン紙株式会社　取締役社長　北原元茂

新しい感覚
書き味の良さ
NeW Type Gold Pen を細字・中書用として好評
新発売
ライオンペン ゴールド
福井商事株式会社

断計理匠
診査代意
営業務標
経理税商
計理士・税理士・弁理士
中小企業登録診断員
長柄金吾事務所
大阪市北区鳴尾町10
電話大阪㊱2297

弁理士
法学士
鎌田嘉之
大阪市・日本橋一丁目・交叉点
電話六阪㊸2021 2223 2425
自宅　大阪市阿倍野区相生通二丁目九六
電話㊺2021 2225

ソーセージの王様
厚生省許可特種栄養食品
ビタ・ソー
大阪ハム株式会社
大阪市生野区巽四条町三三二番
電話㉔六二〇三～四五番
自宅㉗四六〇三～四五番

大阪中央卸売市場内
グリル「中央」
井戸庸介
昭和二十五年卒

鰹節雑節問屋
大石商店
大石智三
昭和二十九年卒
自宅　大阪市此花区住吉大塚町三三番地
電話大阪㊱0219棟口

鰹節・削節
大吉商店
大谷吉彦
昭和二十八年卒
自宅　大阪市中央卸売市場19棟の2番
電話大阪㊱0514番
大阪市西区佐江戸堀南通五丁目七番地

木村食品株式会社
木村勝
昭和二十八年卒
大阪市福島区下福島三丁目三番
電話大阪㊱0388番

株式会社正和
取締役社長　熊本精一
昭和二十七年卒
大阪市福島区下福島二丁目三番
電話㊱0817番
自宅　大阪市福島区代表八一一九番
電話㊱0514番
大阪市福島区塩干町内（直通）七一一番

第一営業所　大阪市中央卸売市場果実部ロの2号
電話㊱0517番
第二営業所　大阪市都島区東野田七丁目（省線京橋駅前）八一一五一番（直通）
電話㊱0517番
自宅　大阪市都島区南通五ノ一〇六番

阪本産業株式会社
阪本芳一（旧姓・亀田）昭和二十五年卒

鰹節削節原料
北野商店
北野昌治
昭和三十年卒
営業所　大阪市中央卸売市場18棟の一〇〇番
電話大阪㊱0404番
自宅　大阪市福島区一番
電話大阪㊱0208番

各種砂糖元卸
大阪製糖株式会社　特約販売店
岩田商店
岩田良雄
昭和二十八年卒
営業所　大阪市福島区対花町三込五町九三番
電話大阪㊱0346番
自宅　大阪市此花区法年卒

鮮魚問屋
文卯商店
角倉幸雄
昭和二十七年卒
営業所　大阪市中央卸売市場ロ棟6号
電話此花㊱0215～6番
自宅　大阪市東淀川区淡路新町一五二番