62年度 校友総会開く

校友家族2千人が交歓
代議員の改選など審議

六十二年度校友総会が十月二十五日午前十一時から、吹田市の日本万国博覧会記念公園内・万国博ホールで全国から約二千人の校友・家族、来賓が参加して盛大に行われた。任期満了による代議員の改選は、選考委員会を設けて選考することになった。昼食時間の懇親会では芝生の上に車座になり、弁当をひろげて交歓した。二部のアトラクションでは現役応援団の賛助出演、新機軸の歌謡大会、人気漫才、豪華景品の当たる福引などを楽しみ、最後に逍遥歌の大合唱で再会を約して散会した。

第一部の総会は有福　健総務副部長の司会、荒井広副会長の開会の辞ではじまった。応援団第六十五代団長、和田野克己君をリーダーに学歌を斉唱、物故校友に黙祷を捧げたあと、来賓が紹介された。

樫本信雄校友会長は「今回は、第二世紀に向かう百一年目の意義のある総会である。みなさんのご協力により、百周年の記念事業も無事に終了することができた。記念事業のための募金活動についても多大のご協力を得た。誠に有難うご座います。

校友会は、百一年後の方針をどのように考えるべきか、さきごろ開かれた全国組織代表者会議でいろいろご検討いただいた結果、魅力ある校友会への基盤組織を充実すべきであるということになった。校友会の一層の発展のため努力したいと考えている。

昨年の総会以後、二百数十人の校友が亡くなられた。みなさんと共に心からご冥福をお祈りしたい。

久井理事長をはじめ、めでたく叙勲をお受けになった方々に対し絶大な拍手でお祝いを申し上げる」とあいさつ。会場から大きな拍手が起こった。また「ご案内申しあげていた校友の桂三枝君が、やむをえない事情で本日欠席となった。『みなさんに対し誠に申しわけない。お詫び申し上げてほしい』という伝言があった」と述べた。

続いて感謝状贈呈が行われた。特別表彰は二氏で、専門分野で特に優れた研究業績を挙げ、昭和六十一年度の日本学士院賞受賞の大庭　脩文学部教授（在外研究員としてヨーロッパで研究活動中で欠席）、多年にわたり法人常務理事として母校の運営に尽くし、校友会豊中支部長として校友会活動に尽くした今井康兼氏に樫本会長から感謝状と記念品が贈られた。

継続して総会を開くなど活発な活動を続けてきた六団体に感謝状が、またこれまでに顕彰された団体の中で十五年以上にわたり役員として組織の拡充・発展のために尽くした六氏に対して感謝状と記念品が贈られた。（中田徳島支部副支部長は用務のため欠席）

このあと母校の近況報告に移り、久井忠雄理事長は百周年記念事業に対する協力についてお礼を述べたあと「人間の社会が危険にひんしていると思われる。株の暴騰、暴落など……。生活の哲学をかえる端緒になるのではなかろうか。幸福は物質ではなく、心によって裏打ちされたものである。関大は百一年に入った。一日一日が関大の未来を決定する」と格調高いあいさつを述べ、大西昭男学長は「関大は人間らしい心と顔をもった大学である。第二世紀に向けて進軍をはじめ、日本を、世界を背負っていく魅力ある大学である」と語った。稲野治兵衛副理事長は「みなさんのご協力で募金の申し込みは目標額を突破した。記念会館の建設は六十三年度には着手したい。これから集まる募金はすべて会館に投入する。期限の来年九月末まで、かさねてのご協力をお願い致します」と述べた。

会務報告を徳山喜昭総務

あいさつする樫本会長

緑の広場で懇親の輪

正午すぎから緑の広場で昼食。茶道部現役学生による「野点」、雲海酒造の「ふるまい酒」、金盃酒造・西宮酒造の「きき酒」「試飲」などもあり、広場いっぱいに懇親の輪ができた。

第二部のアトラクションは午後一時半から土肥忠幸総務副部長の司会、徳山総務部長の開演の辞で開幕した。関西大学応援団賛助出演による応援団演舞、バトン部演技、吹奏楽部演奏が校友・家族を魅了、校友二十人出場の歌謡大会では大きな拍手がわき、審査員賞も贈られた。人気漫才の若井小づえさん・みどりさんの熱演に笑いがあふれ、福引に一喜一憂。応援団第六十五代副団長、森田正二君をリーダーに逍遥歌を大合唱、母校と校友会の発展を祈念して大橋昭一教学部長、中村育二郎教育後援会副会長の発声で万歳を三唱、午後四時半、閉会した。

（関連記事、写真2面にも掲載）

代議員選考委員決まる

校友総会で会長一任となった代議員選考委員が、十一月六日午後六時から大阪駅前・新阪急ビルのレストランパレズで開かれた正副会長、部長会で決まり、十一月十六日午後六時から同所で開かれる第一回選考委員会で正副委員を選任、選考方針ならびに今後の運営について協議する。

選考委員は次の三十一氏で、校友総会での意見などを反映して、幅広い人選が行われた。（五十音順・敬称略）

▽天井一夫（40院修経・関西大学博修士会副会長）▽荒木四郎（27学1経・大阪市役所支部事務局長）▽池内啓三（40学1新・関西大学第二学生課課長）▽岩田家正（39学1商・関西大学体育OB会事務局長）▽上原洋允（32学1法・校友会事業部長）▽梅井龍一（13専2商・堺支部支部長）▽大津健造（39学1経・関西大学学生課課長）▽大森光三郎（36学2法・関大奈良倶楽部事務局長）▽岡田尚明（34学1法・関大法曹会副幹事長）▽木下忠夫（8大商・京都支部支部長）▽櫛笥享夫（46学2経・兵庫県庁秀麗会事務局長）▽篠原茂一（27学1法・校友会広報部長）▽篠原昭三（29院修法・校友会副会長）▽白井宏長（34学1法・関西大学一高同窓会副会長）▽須藤輝夫（35学1経・大阪東支部副支部長）▽高谷誠三（28学1法・富田林支部副支部長）▽高橋一夫（29学1法・司法書士関大会会長）▽谷本満寿夫（22大予・大阪西支部支部長）▽徳山喜昭（29学1商・校友会総務部長）▽土肥忠幸（29学2新・校友会総務副部長）▽中川卓三（38学1新・吹田支部幹事長）▽永田　勝（42院修機・関西大学工学部機友会監査役）▽西村寿美子（28学1独・関西大学女子秀麗会副会長）▽萩野正一（12専2英・東京支部支部長）▽宝田重幸（34学1法・校友会組織部長）▽真渓健治（37学1法・神戸支部常任幹事）▽松島　浩（30学1経・尼崎支部支部長）▽森本賢一（32学2法・大阪府庁秀麗会幹事長）▽安永禎男（25学1経・豊中支部副支部長）▽山本守昭（28学2商・校友会財務部長）▽和田栄重（28学1法・代議員会副議長）

招待出席者氏名

（順不同・敬称略）

◇叙勲受章者　音島　茂　蔵、塚原　周、棚野　誠　幸、大橋　博、宮原　一、森山　時雄

◇校友国会議員　衆議院議員　近江巳記夫、中野寛成、冬柴　鉄三、大矢卓史

◇法人役職者　寒川喜一　顧問、西村治三郎顧問、原田憲顧問、山崎敬義顧問、久井忠雄理事長、稲野治兵衛副理事長、上林良一理事、山田栄一監事、佐々木砂夫評議員会議長、宇津呂雄章同副議長

◇教育職員役職者　大西昭男学長、前原昌仁文学部長、富澤靈岸大学院部長、大橋昭一教学部長、小川　悟学生部長、山岡泰造教養部長、杉原　清工技研所長、西岡哀一高一中校長

◇教育後援会役職者　中村育二郎副会長、森本靖一郎幹事長

◇校友会役職者　芦田定男参与、松村睦鴻参与、矢野文雄参与、村上精三代議員会議長、和田栄重同副議長

◇大学事務職員役職者　中山企画室長、東広報課長、辻見総務局長、達摩第二総務課長、北村人事課長、田村財務局長、石原経理課長、磯田用度課長、村山年史編集室次長、中川募金課長、福田大学事務局長、岩村学務課長、吉原体育課長、小西国際交流課長、伊勢法学部事務長、霜上文学部事務長、野原商学部事務長、毛尾第二学部事務長、小幡大学院事務長、池内第二学生課長、濱瀬図書館運営課長、藤井同閲覧参考課長、竹崎情処センター事務長、山本経政研事務長

◇名誉教授　新保正樹　横田　健一

◇総会関係特別招待　テレビ大阪報道部長、象印マホービン㈱、ふじや印刷㈱、神屋敷前事務局長、募金相談窓口受付、留学生受付・接待

◇顕彰関係特別招待　今井康兼、堺支部（支部長・梅井龍一）、富田林支部（支部長・関田政雄）、兵庫県庁秀麗会（副会長・芦田弘逸）、豊中市役所関大クラブ（会長・永見英次）、飛雲会（代表幹事・富田淑郎）、関西大学女子秀麗会（会長・鈴木清子）、西村末治（西宮支部副支部長）、松島　浩（尼崎支部長）、野村吉治（箕面支部顧問）、羽立利勝（八尾支部顧問）、安橋貞雄（関西大学博修士会顧問）

◇留学生十四人

故前田春興教授に名誉称号

関西大学は、七月二十七日に逝去した前田春興工学部教授に対し、同日付で名誉教授の称号を授与した。

◇竹下教授が京都大法博に

九月二十四日付で、竹下賢法学部教授が、京都大学法学博士の学位を取得した。論文題目は「法的妥当概念の研究」。

◇松浦助教授に東方学会賞

十一月六日、明治大学大東方学会館で開かれた財団法人東方学会第三十七回全国会員総会で、松浦　章文学部助教授が六十二年度同学会賞を受賞した。論文「清代における山東・盛京間の海上交通について」。およびこれと関連する研究活動の成果である。

◇62年度司法試験合格者

（カッコ内は卒業年とゼミ）

植森啓子（50・植田）
前田基博（55・槇）
墨崎照明（56・永田）
釜元　修（57・沢井）
岩崎雅巳（58・沢井）
前川清成（60・沢井）
向井秀史（60・永田）
磯貝祐一（62・沢井）

文化功労者に北條秀司氏

政府が十月二十八日発表した六十二年度の文化功労者に、校友の劇作・演出家、北條秀司氏（大巴）＝本名飯野秀二、2専文＝が選ばれた。北條氏は新派、新国劇、歌舞伎を中心に幅広い演劇ジャンルに次々と名作を発表、人の心の機微を叙情味豊かに描写、演出してきた。

二十七年、三十一年に毎日演劇賞、四十八年、菊池寛賞、五十年、大谷竹次郎賞を受賞。

三十九年から日本演劇協会会長。

（関連記事3面に掲載）

北條秀司氏

中村正雄氏に勲一等 旭日大綬章

政府は十一月三日付で六十二年秋の叙勲を発表した。これまで校友会事務局で確認した本学関係者を掲載します。（調査漏れがあるかと思います。校友のご協力を得て補足、充実をはかりたい）

◇勲一等旭日大綬章

中村正雄氏（法）11専2法＝衆議院議員（民社）・法人顧問　高槻市城北町一一一一五

◇勲二等瑞宝章

田中　茂（法）＝工学部非常勤講師（神戸大名誉教授）　神戸市中央区上筒井通一―四―二二

山田　義康氏（法）17大法＝元大阪高裁判事（公証人）　芦屋市岩園町五―一七

◇勲三等旭日中綬章

大田　宗利氏（法）臨16大法＝元行管庁局長　市川市日之出一八―一六―五〇六

◇勲三等瑞宝章

井阪　米造氏（法）21大法＝元高検岡山支部長（公証人）　泉大津市昭和町八―一五

◇勲四等旭日小綬章

岩本　慧氏（法）15大法＝教育研究（関西大学名誉教授）　吹田市千里山西三―一四―二九

◇勲四等瑞宝章

榎原　武雄氏（法）21大法＝地方自治・元市会議員（豊中支部長）　豊中市南桜塚一―二一―一二

小西　萬市氏（文）9専2法＝運送振興（公益社代表取締役社長）　大阪市東区大手前之町一九

中塚　薫氏（文）6大政＝元尼崎市収入役　尼崎市武庫元町一―一〇―八

◇勲五等瑞宝章

半井　政夫氏（文）12大法＝弁理士　伊丹市平松六―一―一四

◇勲六等単光旭日章

相沢　正信氏（法）13専2法＝地方自治・元村会議員（司法書士）　奈良県山辺郡都祁村大字南之庄一〇五九

感謝状贈呈

（敬称略）

【特別表彰】

関西大学文学部教授・文博　大庭　脩（昭和61年度日本学士院賞受賞）

元（学）関西大学常務理事　今井康兼（14大経・前豊中支部長・代議員）

【組織顕彰】

地域支部―堺支部、富田林支部

職域会―兵庫県庁秀麗会

豊中市役所関大クラブ

同期会―関西大学飛雲会

各種団体―関西大学女子秀麗会

【個人功労】

徳島支部副支部長　中田潔（17専2商）

西宮支部副支部長　西村末治（17大経）

尼崎支部支部長　松島浩（30学1経）

箕面支部顧問　野村吉治（8専2法）

八尾支部顧問　羽立利勝（6大法）

関西大学博修士会顧問　安橋　貞雄（27院修哲）

感謝状を受ける今井康兼氏

個人功労表彰の各氏

組織顕彰を受ける各組織代表

'88スプリングフェスティバル
4月10日（第2日曜日）に開催

十一月六日開かれた校友会正副会長部長会で、来年の「'88スプリングフェスティバル～桜の母校によっといデー～」は四月第二日曜日の十日に開催することが決まった。この催しは四月第一日曜日に行うことになったが、来年の第一日曜日、四月三日は大学の入学式のため変更された。また来年は工学部の創設三十周年に当たり、記念行事もフェスティバルに合わせて行うことになった。

なお、校友会の新年互礼会は一月十一日（月）新阪急ホテルで開催される。

中村幸彦元教授に大阪文化賞

なにわの文化、芸術の発展に功績のあった人に贈られる六十二年度「大阪文化賞」に元関西大学文学部教授、中村幸彦氏（文）が選ばれ、十一月三日、森の宮ピロティホールで贈呈式があった。

中村氏は昭和十年、京都帝国大学文学部卒。天理図書館司書研究員などを経て二十四年、天理大学教授。三十三年に九州大学教授になり、四十六年から五十四年まで関西大学教授、図書館長もつとめた。上田秋成の研究など多くの成果を発表、古書の刊行も手掛けるなど近世国文学の発展、普及に貢献した。「近世作家研究」「近世小説史の研究」などの著書も高い評価を受けている。

中村幸彦氏

関甲創立の記念碑

関甲倶が一高玄関前に建立

関西甲種商業学校創立七十五周年を迎え、関甲倶楽部（古市　実会長）によって第一高等学校玄関前に建立された記念碑の除幕式が、十一月一日午前十時半から行われた。

出席したのは卒業生の古市会長、久井忠雄理事長、西村治三郎校友会参与、篠原昭三同副会長、西岡宸第一高等学校々長、来賓の樫本信雄校友会長ら約百人。神事のあと代表者によって除幕された。

記念碑は高さ一・七㍍、横〇・九㍍、御影石に美術陶板をはめこんだ立派なもので、〝甲商〟の校章の下に天六学舎が写され「関西立関西甲種商業学校　大正元年私立関西甲種商業学校設立認可、昭和4年天六学舎新築福島学舎より移転、昭和22年学制改革により関西大学第一中学校に移行、昭和23年関西大学第一高等学校に移行、卒業生35期5105名、昭和62年11月創立75周年を記念してこれを建てる　関甲倶楽部」と記されている。

記念碑は卒業生および関係者の拠金によって建てられたもので、式のあと食堂二階で祝宴と臨時総会が行われた。

代表によって除幕された記念碑

葦の雫

軽妙な話術で知られる大相撲の田子の浦親方が横綱北勝海の精進ぶりを称して「稽古は人の為ならず」と一捻りした。「情は人の為ならず」をもじって、その当世若者流珍解釈を意識してだ▼彼らの新釈は時に「情も過ぎれば仇となる」で一八〇度異なる。何故か。これは単に知識のみの問題ではない。生活実感を伴わない道具と化した文字情報はあやふやなものと再認識すべきだ▼「人の為ならず」の親方流例解は万人が肌で解る。身体鍛練の鉄則が直覚できるからである。運動はどうも苦手だと敬遠がちな人にも、この原初生命的直感は身体の深奥に刻まれている▼現代生活では「情」など問題にしない。「情」知らずは、若者を育てた環境が産みだしたのである。理屈や論理に偏向した左脳教育と感覚や情覚を練る右脳教育不足のアンバランスが正犯。この解決策は、言葉の発生ルーツが身体表現であるところにヒントがある。つまり、言語文化を左脳のみに押し込むなということだ▼言語で説明のつかない事物もある。チョコレートを食べたことのない人にその味を言葉で教えるのは至難である。鈴木孝夫が『ことばと文化』で明解に説く。壊した人形の足を気遣って、幼児は「あんよ、イタイ・イタイ」と急を告げる。これで総てを雄弁に語る。人形と幼児の間に生の交通があるからだ▼「言葉で言い表せない世界に、体操の本質がある」という人もいる。自然の分身でもある人間の可能性を全開するために自己の身体を自由に操ろうということなんです▼言葉で表現できないことはどうするか。身体があるじゃないか。この本質に目を背けるのが人間様だ。欠如を埋めようではないか。読書とスポーツの秋。いい季節だ。ついでに真我を観るために哲学しようではありませんか。

発行所
関西大学校友会
〒564
吹田市山手町3丁目3番35号
発行人　金田雅一
電話 06（388）1121代表
振替口座大阪3―55594番

望遠鏡から顕微鏡まで
光学館
心斎橋店2階
メガネ大学堂
●京橋店●心斎橋店
●阪神百貨店●虹のまち店

69年の歴史に支えられた
ハンドメイド紳士服の最高峰
Kitahama
KATANO
1918
株式会社カタノ
〒541 大阪市東区北浜3丁目39番地
北浜カタノビル1F
☎(06)231-0565～7
大阪駅前店（第一生命ビル B1）☎(06)341-0792
近鉄百貨店（上本町店・枚方店・奈良店）

内外国特許・商標・出願全般
特許・侵害事件
鈴木国際特許事務所
所長・弁理士　鈴木武夫
弁理士　鮫島武信
大阪市西区北堀江一丁目七番三号
電話　大阪〇六（五三一）七四三一（代）
国際テレックス　〇五二五（五三一）〇五九〇（SIPOL）
ファックス　〇六（五三一）七四三五
（四ツ橋交差点西角　地下鉄四ツ橋線四ツ橋駅中央西出口隣）
大花興産ビル2F・3F

国際複合一貫輸送　MULTIMODAL TRANSPORTERS

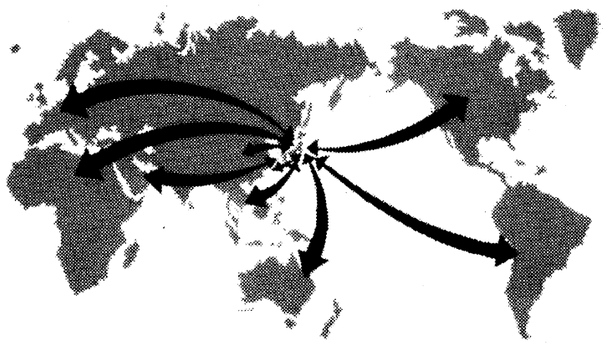

世界のネットワークで
空から……、海から……、
KTK　近畿通関株式会社
代表取締役社長　米澤三郎（昭25大法卒）
本社　大阪市港区波除6-5-16
電話（06）582―0321（代）

阪神⇔沖縄
●海上輸送〈沖縄定期航路〉と航空輸送の専門取扱い。
●コンテナ・一般貨物の一貫輸送〈戸口から戸口まで〉
KTK　株式会社近通
代表取締役社長　米澤三郎（昭25大法卒）
本社　大阪市港区弁天6丁目5　〒552
電話（06）575―1831（代）

〝好きやねん関大〟にぞくぞく里帰り

大ホールの舞台に よみがえる青春の思い出

緑の広場で弁当を広げ楽しい懇親会

好きやねん関大

広島から参加した松本信子さん（25学1哲）は、平野淑子さんと同級生交歓。篠原昭三さん（25学1政、29院修公）夫妻と「お懐かしい」と、再会を祝してまずは乾杯。

「私たち旧制清水谷高女からの友達、十二歳の時やった。いま幾つ？」

松本さんは、去年の記念総会に続いての「里帰り」で、「大阪好きやねん。関大大好きやねん」を連発。

好評だった野点

関大茶道部は部長内田悟君（社3）ら三十六人が総出で、先輩にお点前のサービス。緋毛せんを敷いた床几には、一服を楽しむ茶人がひきもきらず、用意したお菓子二百人分はまたたく間に出尽くした。「なにぶん、いっときに集中するので…」と、紅白の幕で仕切られた「台所」はてんやわんや。初代茶道部キャプテンの貞利政和さん（27学1法）は、後輩の活躍ぶりに胸を張っていた。

すべって、ころんで

子守り娘に扮して熱演、笑いをさそった西谷孝幸さん（39学2法）は、舞台の袖にはいるとき、なれぬ着物に足をとられて、おっとっと。これも演技？と尋ねたら、「いやー、あれはホントにすべったの」と赤いほっぺに息をはずませた。

「歌は上手な人にまかせて、お笑いで総会のムードを高める」作戦で臨んだ。メイキャップと着付けは、西宮支部の女子会員が三人がかりで手伝った。「面白かった」の声に「そうですか。よかったあ」と握手また握手。

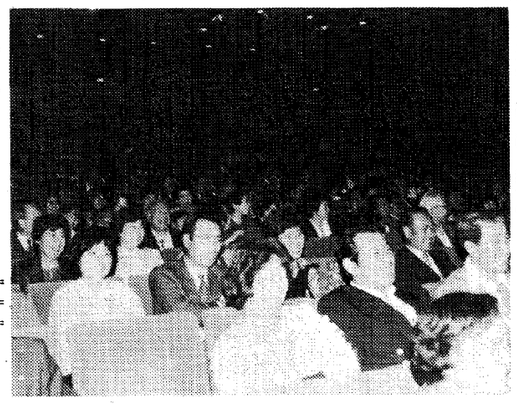
アトラクションを楽しむ校友・家族

「なつメロ大歓迎」

女子秀麗会長の鈴木清子さん（京都家裁判事・29学1法）は、百周年記念総会での個人表彰に続いて、今度は団体表彰。「みんな、とても喜んでくれました」と、受賞の弁。アトラクションをみて「懐かしい歌が多いので、楽しんでます」

沢田嘉貞教授（26学1法・32院博公）も「成功だったね」。

〝ごっつあん！〟

横田健一名誉教授は、懇親会場「緑の広場」のゲートで入場者の整理に当たっていた応援団の学生に「ご苦労さんです」と威勢のいい声をかけられると、すかさず「ごっつあん」。

「八十四歳の北條秀司さん（2専文）が健筆を振っている『演劇太平記』（毎日新聞）に、辰巳柳太郎さん（推薦校友）が登場している。大先輩二人の芝居対談が実現すれば、楽しいだろうね」と、『関大』の紙面企画を提案。

若さあふれる応援団の演舞

校友会事務局OB

秋山賢治さん（53学2法）は、久し振りの里帰り。在学中から『関大』の発送事務などを手伝い、校友総会の準備に汗を流した体験もあり、「御苦労さまです」と藤本事務局次長に陣中見舞い。

演技に胸がおどる

アトラクションの応援団による力のこもった演舞華麗なバトン部演技、心地よい吹奏楽部の演奏は学生時代にかえって若い血がさわいだ。

人気漫才タレント、若井小づえ・みどりさんの「いかず後家」の熱演に笑いと拍手がわきおこり、舞台と客席でかけあい漫才のような面白いやりとりもあって、場内は愉しい雰囲気に包まれた。

吹奏楽部の熱のこもった演奏

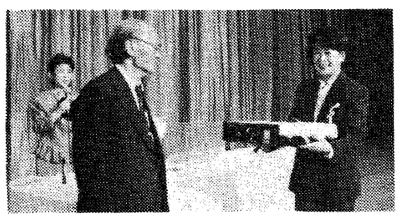
福引で特賞のビデオが当たり大喜びの能川夏代さん（42学1新）

◇きき酒入賞者（敬称略）

▽金盃関係　辻本裕子、菊田晴中、徳永武、佐藤友香

▽日本盛関係　全問正解　大野真策、堀谷勉

次点　森崎広太、福田博行、山本雅男、長岡博、浅野信夫、佐久間正純、西森徹、大和田隆太郎

受賞

財団法人大阪科学技術センター職員、杉本茂美さん（48学1法）は「情報化社会のあすを創る」（読売新聞社主催）の技術部門で特選・科学技術庁長官賞に選ばれた。

101年校友総会

椎尾晋太郎

菊日和友集ひける万博にコスモスの花乱れ咲き広き園

緋毛せん野点の席に秋の声

薄紅葉芝生広びろ憩いけり

葦原のすこし続ける園の路

（5大学、8大法、校友会八尾支部顧問）

盛りあがった〝校友歌謡大会〟

〝万博ホールの大舞台で歌おう！〟の新企画の歌謡大会は、満員の盛況で、拍手と歓声と笑いの渦巻く中で進行した。舞台の袖で出場者から〝一分間インタビュー〟で感想を語ってもらった。（I）

☆☆☆
新生の意気を大舞台で
▽井田育宏さん（30学1経）「刃傷松の廊下」神戸支部

九月に新生神戸支部三百人が集まり新発足をしましたが、校友総会で意気盛んなことを示そうということになり、自分の意思とは関係なく出場することになりました。介添役の「梶川どの」に女子秀麗会の西村寿美子先輩が共演。光栄です。

☆☆☆
冥土のいい土産に
▽山崎照夫さん（20専2法）「炎の男」福岡支部

昨夕上阪し、同窓と旧交を温めた。こんな機会しか逢えないから。学徒出陣組で、内地で終戦となり生命を長らえた。詩吟をやってるが舞台での演歌ははじめて。鶴田浩二も死んだし、彼の供養と自分の冥土の土産のために歌ったよ。

☆☆☆
国際化のお役に立てば
▽顔美容さん（招待留学生代表）「時の流れに身をまかせ」

五年前に台湾から来日。商学部四回生です。国際交流課から勧められ、校友会の「国際化」にお役に立てば、母国の民族衣装をまとって出場しました。卒業後の大阪での就職は難しそうなので、多分帰国して家業を手伝うことになるでしょう。関大での学生生活はすごく楽しいです。（もちろん、流暢な日本語で！）

☆☆☆
ライトの光にあがる
▽辻井克誠さん（41学2法）「河内の次郎長」大阪府庁支部

当初の予定出場者のピンチヒッターです。ライトを浴びるとあがって前の客席は全く見えません。何しろ舞台は小学校の講堂以来ですから。河内生まれの河内育ちで、鉄炮先輩の歌で大きくなったので「河内の次郎長」を選曲しました。

☆☆☆
井論大会を思い出す
▽播磨荘一郎さん（29学1法）「笑顔がいいね」茨木支部

☆☆☆
三児のママのゆとり
▽理事長賞の仁井ひろみさん（48学1法）

〝久しぶりだね　君に逢うなんて　卒業してから何年たっただろう……〟

軽快な「お久しぶりね」のメロディーの合間に、舞台衣装が一変し、詰襟の学生服でアレンジされた歌詩が続く。

〝……これも関大精神のたまものだ　お互いにがんばろう　もう一度　もう一度　生まれ変って関大へいきたいね…〟

沢井セミで債権法を専攻。いまは三児のママで、自宅のミニ塾の先生。近所の小、中、高生十二人に国語、英語を教えている。学生時代からボーイスカウト運動と取り組み、地域のリーダーであり、校友会の女子秀麗会の幹事でもある。

ハードスケジュールをてきぱきとこなし、歌謡大会に出場するこのゆとり。まさに敬服、脱帽である。

夫君は事務所を開設し〝住いの芸術〟を追求する建築士。夢を実現する二人三脚の着実な歩みを続けている、とお見受けした。

☆☆☆
予選会は北の新地で
▽岡田誠一さん（34学1商）「すきま風」大阪東支部

支部で出場希望者を募り北の新地で盛大な予選をやりましたが、私が新支部長に就任したせいか出ることになりました。東区と南区が合区となりますが、当分の間は現状で対応する予定です。「すきま風」を歌いましたが、会員相互では「すき間風」がないようにがっちりやりますよ。

先輩に「カラオケバーばかりで歌っていないで、校友総会の大ホールでやってみろ」と引っ張り出されました。大ぜいの前での歌曲は初めてです。弁論大会を思い出して、何とか歌いました。ヤレヤレです。

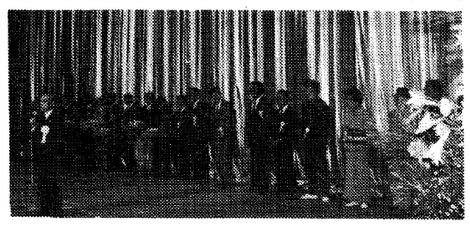
歌い終って舞台に並んだ出演者

華やかな民族衣装ときれいな日本語で会場を魅了した顔さん（招待留学生代表）

歌謡大会出場者

▽井田育宏（30学1経）刃傷松の廊下（台詞入り）＝神戸支部
▽田中　侃（31学1法）赤と黒のブルース＝川西支部
▽山崎照夫（20専2法）炎の男＝福岡支部
▽西谷孝幸（39学2法）浪花の子守歌（台詞入り）＝西宮支部
▽井本道春（53院修中）加賀の女＝（南河内郡）
▽前嶋道文（48学1商）サマーラブ＝枚方支部
▽宮武栄次郎（32学1新）わが人生に悔いなし＝平野支部
▽関谷　旭（35学1国）かえり船（台詞入り）＝東大阪支部
▽森本　譲（36学1法）祝い船＝泉南支部
▽顔美容（商学部4年）時の流れに身をまかせ＝招待留学生代表　学長賞
▽霜上健祐（33学2経）千曲川＝文学部事務長　総務部長賞
▽辻井克誠（41学2法）河内の次郎長＝泉佐野支部・大阪府庁秀麗会
▽永田省三（30学1法）影を慕いて＝住吉支部
▽播磨荘一郎（29学1法）笑顔がいいね＝茨木支部　教学部長賞
▽秦　豊（推）傷だらけの人生（台詞入り）＝東京支部　校友会長賞
▽栗山　務（44学1法）月の法善寺横町＝和歌山支部・大正海上代理店関大会
▽仁井ひろみ（48学1法）お久しぶりね＝都島支部・関西大学女子秀麗会理事長賞
▽吉間　功（35学2経）小樽のひとよ＝茨木支部・毎日新聞関大会
▽岡田誠一（34学1商）すきま風＝大阪東支部
▽蔵本　薫（38学1商）海峡＝伊丹支部

声援と投げられたテープに喜びの岡田さん

真剣な表情で聞き入る審査員

拍手と笑いをよんだ人気漫才タレント、若井小づえ・みどりさん

篤志寄付者（順不同・敬称略）

芦田　定男、荒井　廣、田　淑郎、鳥居　康三、奈良県庁秀麗会、中上　光雄、有福　健、井口　守和、井阪　喜子、井村　泰清、泉　正雄、一軸　浩幸、宇津　呂雄英、上田　保雄、上原　洋允、植垣　幸雄、植田喜一　雲海酒造㈱、NTT京都　栄一、兵庫県庁秀麗会、三条電話局、大阪府庁秀麗会（岸田勲・江田直介・泉田康視）、岡田誠一、奥村　孝、樫本　信雄、片野総一郎、片山　久江、（法学）関西大学、関西大学教育後援会、神屋敷民蔵、神戸　善弘、寒川　喜一、木村　功、木村　吉治、北尾郁之介、北村信二郎、金盃　和田　栄重、和田　孝文、砂夫、西庄　俊三、坂本悠悦雄、佐合倭文子、佐々木貴雄、澤　勲、篠原　茂一、篠原　昭三、新美　健治、象印マホービン㈱、田口義行、大市昆布本舗（浅田章裕・酒井彦重郎）、㈱大和銀行天六支店、高田　明、霜田　武、出口　賢二、寺西　武、土肥　忠幸、東稔　逸郎、徳山　喜昭、富田　淑郎、鳥居　康三、奈良県庁秀麗会、中上　光雄、中村　良介、永見　英次、西宮酒造㈱、西村　晃、西村治三郎、橋本　英次、畑下　辰典、伴　義孝、東浦　栄一、兵庫県庁秀麗会、ふじや印刷㈱、藤井　拓蔵、古谷　宏、宝田　重幸、町　彰義、松村　睦鴻、丸岡武　宮崎　幹大、村上　精三、矢野　文雄、安富　敬作、藪内　正明、山崎　敬義、山田　栄一、山田　信夫、山田　隆一、山本　守昭、横山　茂昭、吉田　三七雄、近江巳記夫、中野　寛成、大矢　卓史、中島　弘毅、

現役茶道部により〝野点〟でお茶とお菓子の接待

金本朝一先輩の追憶

畑下　辰典

大手前会館での第一回文化祭、第二部学友会会員名簿の発行、近畿夜学協の結成、大蔵省、国会への勤労学生控除制度の陳情、三角定期の交渉など成果を収め、千里山の恒例、大学祭の実行には二つの学友会（一部、二部）が一つの組織で挙行するなど、金本さんとの思い出はつきない。

母校では昭和三十五年十月から三十九年まで評議員をつとめられた。また校友会では代議員、常議員として活躍し、組織部長として支部組織の結成に力を注ぎ、今日の全国組織代表者会議の礎石を作り上げ、校友会活性化に尽力された。

学生時代から淀高校教諭として教鞭を執り、万葉集など古代史の研究を進め、定年退職後は、飛鳥・大和路など紀行解説者としてファンを集め、まほろばの会を主宰されている。

また天六同友会が昭和四十九年結成されたとき、初代会長を引き受け、二部学友会の役職経験者のリーダーとして、二部学生との交流につとめ、校友会に協力する組織をまとめあげられたことも記憶に新しい。

金本さんは人柄円満にして、長身でスマートな体躯でもって精力的に活動を、説得力のある口調での語りは、今も私の心に焼きついている。いい先輩だった。その人はもういない。

棺に最後のお別れの花を差し入れながら、出会いからの四十年が走馬灯のように頭を馳けめぐり、心からご冥福をお祈りした。

金本さんの霊よ、安らかなれ!!　合掌

（校友会監事、27学2経）

金本さんは、秋の深まる十一月四日午前八時、幽冥境を異にされた。享年七十三歳。

戦後の学制改革と岩崎卯一学長の提唱にかかる昼夜一貫授業による新制学部が昭和二十三年スタートしたとき、金本さんは戦前国学院大学専門部を卒業され、満州で教鞭を執り、結婚、召集、復員と変遷の後、関西大学文学部国文学科三年次編入、一年次として新制学部に進んだ小生は、千里山の第二部学友会の中央委員として初めて出会いの縁を持った。ときに金本さんは三十四歳、小生二十歳であり、中央副委員長と経理部長、翌二十四年は中央委員長と書記長の関係として第二部学生の諸問題と取り組んだ。

あのお声はもう聞けない

林信夫さんを偲んで

岩城　富子

昭和三十年代から四十年代にかけて、林信夫氏は校友会の広報部長をつとめられたので、私は広報部員として仲間に入れてもらっていた。毎月の新聞編集会議の折に、「関大」の四面それぞれにふさわしい記事をえらび、執筆者をきめる。関大紙もはじめの頃は固苦しい記事が多かったので、林部長は、見やすい、親しみやすいものにしようと色々工夫された。記事にはできるだけ写真を添えること。校友の身近な記事を多くの人に書いてもらうようになった。

続き物や論壇などは書く人がきまっていたが、葦の雫は部員が輪番で書くことになった。何分はじめてのことで、私は大いにあわてた。締切りを気にしながら、常にアンテナをはってテーマをつかまねばならぬ。タイムリーであり、母校につながる記事――。最初の折は、部長は表現がくどくならぬようにと注意して下さった。

時代は高度成長期、東京オリンピックもあった。編集の仕事のあと、次々話がはずむ。養毛剤の話が度々出た。新製品が出る度にためしてみたとのこと。いずれもはじめのうちは少し効くが、長続きしないと話しておられた。

例年正月号の編集は記事も多く力がはいる。会議のあとは忘年会になり、一そう楽しい。そんな折、一度かくし芸に声色をやって下さった。深夜に大店の奥さんの寝室にすっと男が入ってきた。ふとんのへりに座り、〝ごりょんさん、番頭の忠七でございます〟と声をかける。もう一度、〝ごりょんさん、番頭の忠七でございます〟ここまで、といって笑っておしまい。

毎日新聞を退職され、すぐ日赤病院に勤められた。多くの校友が入院などのお世わになったそうだ。長男ご一家と幸せにお過ごしだったのに、急に遠いところに行ってしまわれた。

告別式のお写真は今にも「やあ！」と声をかけて下さりそうだった。でもユーモアにあふれた林さんのお話を、もう聞くことはできない。

（28学2英）

＊ウーロン茶の最高級品！中国直輸入
特に肥満体質の方に最適
●無農薬・カルシウム465mg/100gが多く、カフェインは微量(0.007)！冷やして飲んでも最高です。
減量　やせたい方に
アルカリ飲料　美容健康茶
ウエイトコントロール　味はまろやかマイルド
●ティーバッグ20袋入　850円
●ティーバッグ50袋入　2000円
●特選お徳用130g入　1500円
●特選マイルド300g入　3000円
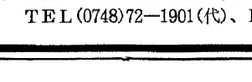
中国皇茶　楊貴妃
●試飲は全国デパート・薬局・薬店・茶舗・スーパー・酒販店でどうぞ
お問い合わせ……サンプル差し上げます。
中国直輸入販売元　株式会社タムラ　試供品請求券係
大阪市北区芝田2-6-18 商工中金ビル ☎(06)373-2101(代)

新宴会場オープン
支部総会・記念パーティーに。
千里阪急ホテル
地下鉄千里中央駅前　TEL(06)872-2211

豊かなくらしに住まいの装飾
ブライダル家具から室内外設計・改装工事まで、みなさまの〝住まいの相談役〟としてご愛顧下さいませ。
●日本全国どこからでもお電話下さい。係員がお伺いし、親身になってご相談に応じます。
●ご注文の際は、本広告をお示し下さい。
株式会社
山城屋家具装飾店
・日本インテリアデザイナー協会正会員　・日本室内設計士会会員
・インテリアアドバイザー加盟店　・建設業許可 般-62第55018号
本店　豊中市本町1丁目3番2号
TEL(06)854-2251(代)
能川　夏代(旧姓山下・昭42学1新卒)

濱本工運株式会社
濱本工機株式会社
取締役会長　濱本正吉
（昭和14年大法卒）
本社・兵庫県尼崎市西本町3丁目1番地
TEL(06)412—2161(代)、FAX(06)413—8635
鋼管支社　尼崎市東高洲町1
TEL(06)413—2181(代)、FAX(06)413—2185
南浜事業所　尼崎市東海岸町27　TEL(06)409—1641
神崎営業所　尼崎市扶桑町2丁目1　TEL(06)481—0206(代)
滋賀営業所　滋賀県甲賀郡甲西町正福寺榎15
TEL(0748)72—1901(代)、FAX(0748)72—1169

就職あっせん
決断するは今！転職・就職の好機。
全国6,700社からなる優良中堅企業の組織
タナベイーグルクラブを中心に、全国主要企業にご紹介
昭和43年以来20年近い豊富な紹介経験
●各職種求人多数あり
事務系　貿易・営業・企画・開発・総務・労務・経理・コンピュータなど
技術系　電子・電気・化学・機械・土木・建築・生産・設計・SEなど
●ご登録・ご相談の秘密は絶対厳守します
●費用は一切不要です
●35歳位までが有利ですが、40～50歳台の求人もあります。
★まずお電話ください。(歴送・ご来社も可)詳細お打ち合わせします。年中受付(平日19時迄 日祝土17時迄)
求人も常時受け付けております。
★急募求人の一例

業種	規模	職種又は経験	年令	給与	地域
食品の製造販売	大手	営業部長・工場長(条件有)	55才位迄	900万円	大阪他
居酒屋チェーン	中堅	総務部長	52才位迄	650万円	大阪
表面処理加工業	堅実	生産技術	40才位迄	580万円	大阪
オーディオメーカー	大手	営業所長	40才位迄	550万円	大阪
機械工具卸小売	堅実	セールスエンジニヤ	30才位迄	500万円	大阪
住宅設備機器製・販	大手	開発・設計・営業	35才位迄	面談	大阪他
金属製造業	堅実	貿易業務	40才位迄	450万円	生駒
不動産建設業	堅実	経理・研究開発	35才位迄	400万～	岸和田
電気・電子機械器具製造	堅実	SE・開発・技術	30才位迄	350万円	尼崎他
紳士服卸小売	中堅	各専門職	45才位迄	600万円	福井

タナベエリート・バンク
労働大臣許可 経営管理者・科学技術者紹介所No.27・コサ・4
〒564 大阪・吹田市江の木町17-10(タナベ経営ビル)
☎06(338)3451　担当 小菅(こすが)・田村・玉澤

住友信託銀行
手軽に2年、有利に5年。
住友のビッグ〈収益満期受取型〉
最高利回りの㊥貸付信託　2年・5年
●㊥専用、元金保証、お預け入れは1万円単位●募集締切日より1年以上たてば、期間に応じた利回りで中途換金もできます●便利な自動融資つき●郵便局からの還金もできます。
信託と合わせてご利用ください　普通預金・定期預金
売りたい、買いたい有効利用に　不動産
有利な半年複利積立貯蓄の決定版　虹の通帳積立てコース
職場でふやす天引貯蓄　財形信託・財形年金信託
㊥超えたら　国債(長期・中期・割引)
日本の街で世界の街で　住信VISAカード
住友の貸付信託・住友の金銭信託
普通預金・通知預金・定期預金
不動産の売買の仲介・株式代理売買など
本店営業部
大阪市東区北浜5丁目(住友ビル)
電話(06)220-2121(代)　郵便番号541

北條先生のやさしさと厳しさ

―文化功労者受賞を祝して―

丸岡　武

北條先生を尊敬する、というよりは、めちゃめちゃ好きな先生といったほうが正直なくらいである。狂のつくファンといってもいいが、今回の文化功労者決定には、ひとりで「ばんざい！」を叫んでしまった。同時に、遅すぎる、国のすることは何事もなんでこう後手後手なのかと思ったのも事実である。

もっとも、勲章嫌い、パーティ嫌いの先生だから、ずっと辞退されてきたのかも知れない。

先生の業績については、すでに昭和四十八年、文芸春秋社が「演劇協会の創始者として、また劇作家として演劇文化に貢献」したと菊池寛賞を贈って顕彰しているが、これとて「遅い」と思ったものである。そう思うほど私たちは、先生の創造される劇的世界に魅せられてきたし、勇気づけられ、生かされてきたのである。

「戦前戦後を通じ、日本の大衆演劇は北條戯曲に支えられてきたと言っても過言ではない」とは島田正吾氏の言葉であるが、昭和十二年、新国劇によって初演された「表彰式前後」をスタートとして、二百数十篇にも及ぶ戯曲を書かれ、その上演率九十八%という五十年にわたる業績は、世界にも類をみないものであろう。

奇しくも、文化功労者決定が報じられた翌日の十月二十九日、銀座東急ホテルにおいて「北條秀司劇作五十年を祝う会」が開かれたが、その案内状はいきなりこう書きだされている。

……五十年……と一口にいっても、戦争を挟んで激動した日本演劇の潮流の渦の中で、そのあらゆる部門にオリジナル作品のみを提供し、一切の脚色を断り、自作品以外の演出にも手を染めずにひたすら庶民文化底揚げのために己れの信念を貫いて来られた北條秀司氏の五十年の足跡は、まことに驚嘆すべきものと思います。

その先生に初めてお会いしたのは、昭和三十九年の夏、鎌倉のご自宅へお伺いしたときであった。関西大学創立八十周年記念新国劇公演を企画し、その窓口であった私が、「司法権」と「王将」の上演挨拶に、劇団の人の案内でお伺いしたのだった。このとき何をお話したのかは記憶にないが、緊張のしっぱなしで、劇団の人が「もう最終電車もなくなりますので…」といったので、あわてて辞してきたのを覚えている。

それから追いかけるように先生から葉書が届き、「司法権」は君にまかせたのです。

さて、二十四年に法学部助手に就任されてから御退職まで、主な役職だけでも、法学部長代理、学生部長代理、大学院法学研究科長などを歴任され、大学の発展に尽力されました。学外においても、長い間理事として私法学会や経済法学会の運営に参画されてきました。

先生が商法学徒として研究生活のスタートをきられた大学院生、そして助手の頃、専任教授の数が少なかった当時のこと、こちらも復員されて間もない故大森忠夫博士が京大から出講されての指導を受けられましたが、先生はまたご自分が講義を担当された科目については、必ず教科書を著わされ、それは商法の各分野に関するもののほか、一般教育科目の法学にも及んでいます。そして、当然といえば当然ですが、研究が進むにつれ、著書を次々と新版などについても論文を発表されています。そのいずれにおいても、先生の御説は、理に走ることなく、常に生活常識に裏打ちされた結論を導くものであり、極めて説得力に富むといえましょう。

海外の校友を訪ねて

ソウルからニューヨークへ

東浦栄一

十月二十一日午後、ソウル金浦空港に降りた。筆者を迎えて下さったのは、安炳泰先輩（韓国同窓会副会長）である。ご子息の運転される車でホテルに着き、バッグを置くと、その足で李達雨同窓会長を訪れる。

李会長は法人稲野副理事長と同級である。同じ同級の高木秀玄教授の亡くなられたことに対し、哀悼の言葉があった。母校と校友の話題に花がさいた。一一〇〇周年には韓国から大勢来て頂いた。今度はこちらの番である。来年のオリンピックには日本からグループで訪韓したいが、切符の入手が難かしそうだ。何とかしたいものだ。また韓国では校友の後継ぎがない：…という悩みもあったが、昨今、韓国留学生がふえて来たようだ。

会長は神経痛で足がご不自由とお聞きしていたが、全快され、ビルの一階までお送り頂いた。李会長先生の御健康を切にお祈りしたい。

ソウルよりニューヨークへ飛ぶ。

ケネディ空港へ迎えに来てもらったのは、同窓のレイモンド・大谷さん（校友会ニューヨーク支部長）である。彼には、高木先生が研究のためニューヨーク在住のおり、大変お世話を願った。特に、下宿さがしには足を棒にしてもらった。

当地の秋は早い。美しい紅葉の中を、彼のキャデラックで、ウエストポイントへつれていってもらった。その記念館には、マッカーサー元帥の遺品があり、また山下奉文将軍の日本刀がその顔写真と共にあった。「備前ものだろう」と刀にくわしい彼がいった。

高木先生の足跡をたどって、コロンビア大学へ行く。その図書館で、かつて同大学に留学された岩崎卯一先生の卒業論文をさがしあて、先生は「しりもちをついたよ」といわれたのを思い出した。先生への思い出はつきない。大谷さんと先生の遺志を生かし、我が母校の将来について、車の中で語り、歩きながら語り、ホテルで夜遅くまで話し合った。

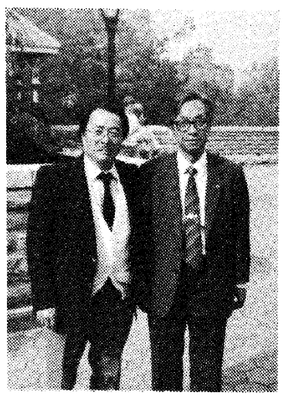

セントラル・パークで（左大谷氏）

アメリカにおいては就学人口の減少のため、多くの大学が統廃合されている。この現象は数年後の日本にやって来る。いま本学がやっている国際化、情報化、そして開かれた大学の三本柱をなお強力に進めることが必要である。そのヒントがここにないか。

ベルギーの大使が、ニューヨークのロータリークラブでいった。NYはNY州の主都ではない、アメリカの首都でもない、世界の首都である。と言って同クラブのロータリアンを喜ばしたのである。この都で大谷さんから母校の新しい指針を得たいと願った。

彼はマンハッタンの「ニュー・スクール」という所へつれて行ってくれた。そこはおよそ、各種学校というものが全部そろっている。彼自身も不動産士の資格を取るためにかよった。学の実化をうたっている我が母校にとって、最もふさわしいものではないだろうか。在学中に一つの資格を取るのは非常に困難になって来た。天六学舎を活用し、広汎な各種学校を大阪市民に提供する。新しい時代に適した事業ではなかろうか。

久井理事長はデイビット、ハルバースタムを引用し、驕りの代償としてデトロイトがまずくなったことを話された。フォード二世会長は、小型車を作るべきであるという進言を退け、小型車は自動車にあらずと判断したことが間違いであった。今日の日本経済は、あらゆる客観情勢の悪さにかかわらず、底をかため、アップ・ワードに向かっている。いわゆる客観情勢が総てを決するという学説もあるようであるが、実際は、当事者が懸命の努力をする所、自ずと道が開けている。ここに新しい進路を求める知恵を得たいと痛感した。

大谷さんは長女マーディちゃんが結婚し、次女のリンダちゃんが判事補にもなれるという資格試験に合格し、大変、幸福である。日本に来られてお会いした数人の方々にもお目にかかることが出来た。パールさんとおっしゃる方のお宅に彼と共にホームステイもさせて頂いた。ニューヨークにあって、母校のために手をかそうと、手ぐすねひいている彼に見送られ、ふりかえり、ふりかえりながら帰路についた。

（26学Ⅰ商、広報部員）

来年の50年記念誌発行協議

友粋会総会

関大友粋会（13専2商卒同期会）では、毎年春秋の総会を開き懇親の実をあげているが、六十二年秋の総会を十一月五日午後四時から、南地「百番」の和風料理店で開催、五十年ぶりの初参加もあり、十余人が交歓を深めた。

特に今回は明年、卒業五十年を迎えるに当たり、本年度行事に五十年史編集と取り組むなどの事業計画について協議した。

森田文一郎会長も「五十年記念総会は、恐らく友粋会での大きな行事の最後となるであろう」と挨拶。記念行事として高野山での追悼法要を行い、同時に記念総会を開催することになった。

五十年史の内容としては記念アルバムの作成、自分史の執筆、同期生名簿の編集、友粋会記録の調製等を骨子としている。

卒業時二百三十人の同期生のうち現在、約九十人が連絡可能者である。

木下加古川市長も表敬参加

東播支部総会

校友会東播支部（建部進支部長）の六十二年度総会は、十月四日午後三時から加古川プラザホテルで開催。来賓に木下加古川市長、校友会本部宝田組織部長、神戸支部上田幹事長ほか三人、姫路支部滝支部長、明石支部板東支部長、藤本兵庫県議らも多彩な顔ぶれを迎えて約六十人が交歓。気勢を挙げた。

総会では建部支部長の挨拶のあと、来賓祝辞を受け役員の改選が行われ、新幹事長に清川登市氏の選任と加古川ブラザホテルで開催を決定した。

第二部記念講演では、地元加古川病院長大島秀夫氏による「エイズ・その社会的対応」と題する今日的関心の高い問題につき、事例を示して解説があった。

東播支部は加古川市役所関大会を中心にまとまりを見せ、当日も新卒四人を含めて多数の市役所勤務の校友が参加、木下市長も「市役所の中心的地位は関大OBが占めている」と述べている。こうした経過もあって懇親会も盛況をきわめ、約四時間にわたる総会も時間不足といった感があった。

大淀支部家族旅行会

大淀支部家族旅行会は九月十二日・十三日武田尾温泉・紅葉館で行われた。当日はあいにくの秋雨の降る日であったが二十余人が参加した。

カラオケ大会では夫婦のデュエットに拍手がわき、同宿していた浅野護蔭井寺支部幹事長らの飛入りもあり、校友の広さを痛感した。福引大会では豪華景品が当たり、二次会は各夫婦入りまじっての自由談議。

翌日は渓流を眺めつつ散策、昼すぎ帰路についた。

（多田勝利記）

昭八会総会開く

昭八会は十月二十二日午後三時から大阪北浜、明治生命ビル九階、花外楼で総会を開催した。

卒業以来五十四年、会員も八十歳前後に達したが、金田校友会事務局長の母校近況報告をきき、遠い昔の思い出を語り合い、楽しい一日をすごした。

（木下記）

予科22年会が総会

予科22年会（中島巌代表幹事）の総会は十月二十五日夕五時から大阪西区・徐園で、約三十人が参加して開かれた。

昭和二十二年、旧制予科に入学、翌年には新制大学に移行した学制転換期の世代。自己紹介では、所属クラブを名乗っても「クラスは忘れた」というサムライや、「定年前にサラリーマンに訣別、僧侶になった。住職の資格をとるのに三年かかり、率じゃなかった」（前原充美師・27学1経）など、爆笑を誘った。

なにぶん四十年前の予科生、恩師、級友の消息に話はずみ、時間切れ。「今度はもっと輪を広げて盛大にやろう」と、再会を約した。

連絡は〒561豊中市利倉東2の6の5、藤波幸保電話06863 0974

大分県支部が総会

校友会大分県支部の第三十五回定時総会が十月二十二日午後六時から、大分市丸福で会員十人が出席して開かれた。

藤野支部長から会務報告、池田副支部長から会計報告等の総会議案を審議の後、懇親会に移り、昭和十三年卒業より昭和五十八年卒業までの半世紀近い世代の違いを忘れ、老いも若きもなごやかな雰囲気の内に自己紹介等歓談とのど自慢の披露があり、秋の夜長に時間の経つのも忘れ、最後に学歌を斉唱し、来年の再会を約束して散会した。

盛大に結成記念ゴルフ大会

北摂丹波支部

校友会北摂丹波支部（上辻昇支部長）設立記念ゴルフ大会が十月二十七日、兵庫県多紀郡篠山町の青山台ゴルフ場で盛大に開かれた。

同支部会員を始め、校友会本部から篠原昭三副会長、宝田重幸組織部長、片山久江女子秀麗会副会長、出口賢二組織部役員、校友会川西支部、宝塚支部、猪名川支部の近隣支部、関学三田支部、大阪工大六甲支部の友好支部から四十人が参加。夜来の雨もやみ、この日は秋晴。篠原副会長、中西康男北摂丹波支部副支部長らの始球式で午前九時半にスタート、ナイスショットあり、チョロありのなごやかなプレーが続き、午後四時すぎに全員クラブハウスに。

午後五時すぎから懇親会に移り、二部応援団の前松功治君（法学部三回生）の指揮で学歌斉唱、学生時代の思い出話などに花を咲かせた。

同支部は五月二十四日に発足したばかりの「ヒョッ子支部」だが、支部会員のチームワークは抜群で、〝遊び〟を通して〝和〟をはかるイベントを企画、三田市を中心にした北摂丹波の地に母校関西大学の名を高めるのに努力している。

また、来年には兵庫県の開催する「北摂丹波の祭典」を利用して支部結成一周年総会を開催する計画を立て現在内容について検討を加えている。

優勝　島田秀治氏（宝塚支部）二位、樋口滋氏（北摂丹波支部）三位、出口純子さん（出口賢二氏夫人）。

鹿島建設あしのは会総会

鹿島建設あしのは会の年次総会が十月三十日午後六時から大阪駅前、丸ビル八階の東天閣で行われた。

村上精三名誉会長をはじめ、職域同窓二十五人が集い、また今回は特に関学、同志社、立命館の職域代表を招いてなごやかなうちにも活気のある総会であった。

飛雲会が総会開く

飛雲会は、十月二十五日の校友総会で組織顕彰を受けたのを機に、会員八人が参加、例年通り総会を開いた。昼食時には記念撮影や夫人を交えての語らいに楽しいひと時を過ごした。

校友総会終了後も全員で場所をかえ、コーヒーを飲みながら七時近くまで語り合い、来年春には一泊の総会をしようという提案もあり、次回の会合を約して散会した。

河内地区四支部親睦ソフト大会

第四回校友会長杯争奪の親睦ソフトボール対抗試合が八月三十日、松原支部世話役で松原北小学校グラウンドで行われた。参加支部は八尾、柏原、藤井寺、松原の四支部で、各支部十五人の登録選手のほか、応援約二十人。開会セレモニーの後、九時過ぎ試合開始。各試合とも元気はつらつ終始熱戦をくり拡げ、応援合戦また盛んだった。

その結果、優勝の栄冠は柏原支部が獲得し、その他は松原、八尾、藤井寺の順位となった。

続いて松原商工会館大会議室で懇親パーティーを行った。（井沢松原支部長記）

人事動静

大和銀行は十月二十三日支店長級の人事異動を発令したが、最も入行年次の若い四十八年組の支店長として校友、**秋田義樹**さん（48学1商）が泉北ニュータウン内の光明池支店長になった。

▽関西大学第一高等学校教諭、**浅原一晃**氏は大阪府私学教育功労表彰を受けた。

▼お詫びと訂正

記念報第十一号掲載分に誤りがありました。お詫びして訂正します。

斉藤　剛氏、四万円とあるのは五万円。鍵原吉朝氏、二万円とあるのは五万円。

▼関西大学施設・設備拡充資金関係は、次号に掲載します。

冬の山陰〜香住港
味覚の王者・松葉ガニ
本場のかに料理
11月初旬〜3月末迄（予約受付中）
ぜひ一度ご賞味下さい。ウィークデーのご利用は特別サービスいたします。
◆豊富な海の幸 荒磯料理
◆高級和牛のふるさと 但馬牛料理
その他ご予算に応じて料理致します。
山陰海岸国立公園（運輸省国際観光民宿）
海辺の宿 はまかぜ荘
香住生まれのOB 宿院 寿彦（36学1商卒）
ご予約・お問い合わせはお気軽にどうぞ
TEL 07963-6-0773（香住駅から車で4分）
〒669-65 兵庫県城崎郡香住町下浜

関西大学創立一〇〇周年記念事業資金寄付申込者ご芳名 ⑫

〈敬称略〉

昭和62年9月30日現在

「関西大学創立一〇〇周年記念事業事務局発行」より転載。

〈個人〉の寄付については、寄付申込書に記入の氏名を掲載。関西大学の顧問・理事・監事は（役員）、教職員（嘱託及び外郭団体の職員等を含む）は（教職員）、名誉教授・名誉校長及び退職者は（元職員）と表示。また、学生・生徒・園児の父母、校友及び鴎志家は原則として次の基準で（　）内に住所の府県名、市名等を表示した。①大阪府・京都府・兵庫県については市・郡名。②その他の都・道・県については都・道・県名。ただし、都・道・県庁の所在地については市名。

〈法人〉〈団体〉の寄付については、寄付申込書に記入の法人名または団体名と代表者名を掲載。

◆三一〇万円
奥村昭之助（岸和田市）＝追加合計＝
◆二五〇万円
荒井　廣（枚方市）＝追加合計＝
◆二〇〇万円
（匿　名）＝追加合計＝
◆一五〇万円
岡本　和子（吹田市）＝追加合計＝
◆一一〇万円
奥村　孝（役員）＝追加合計＝
◆七〇万円
天野　昭一（奈良市）＝追加合計＝
◆六〇万円
奥野冨美子（豊中市）＝追加合計＝
◆五五万円
住谷　豊（奈良県）＝追加合計＝
松野　明（大阪市）＝追加合計＝
◆五〇万円
井上　義信（吹田市）＝追加合計＝
伊勢　計典（教職員）
伊藤　壽朗（大阪市）＝追加合計＝
（匿　名）＝追加合計＝
◆四五万円
小峰　毅（東大阪市）＝追加合計＝
沢　勲（元教職員）＝追加合計＝
◆三五万円
大薗　力（千葉市）＝追加合計＝
吉田　博人（広島市）＝追加合計＝
◆三〇万円
嘉納　利文（大東市）＝追加合計＝
鷹田　敏雄（大阪市）＝追加合計＝
田村　新次（愛知県）＝追加合計＝
中島　常生（福岡県）＝追加合計＝
西野テル子（教職員）＝追加合計＝
本多　輝行（豊中市）＝追加合計＝
真柄　尚忠（津市）＝追加合計＝
横田　次男（池田市）＝追加合計＝
吉村　利明（教職員）
◆二五万円
植田　卯隆（神戸市）＝追加合計＝
小野　達郎（枚方市）
小野　雅章（大阪市）＝追加合計＝
田村　博資（大阪市）＝追加合計＝
池主　憲夫（新潟市）＝追加合計＝
平岡　宏和（大阪市）＝追加合計＝
吉野　啓蔵（広島市）＝追加合計＝
◆二二万円
杉野　幹夫（教職員）
◆二〇万円
伊藤　益雄（津市）
上田　芳明（箕面市）
上野　幸二（西宮市）
小崎登喜一（西宮市）
沖本　肇（広島市）
奥田　省三（福知山市）＝追加合計＝
大西　陸生（大阪市）
大久保芳彦（尼崎市）
岡田　高明（福岡県）
神　フミ子（大阪市）
木村　隆紀（広島県）＝追加合計＝
岸田　誠二（奈良県）
小林　謙介（岡山市）
小堀　寛（東京都）
酒井　利明（徳島県）
笹部　三雄（箕面市）
高垣　昌史（藤井寺市）
竹内喜久次（兵庫県）
谷　浩（高槻市）
友崎　良二（神戸市）
中井　清一（愛知県）
中道　總一（守口市）＝追加合計＝
野津　貞夫（島根県）
古澤　良蔵（名古屋市）
眞鍋　英（寝屋川市）
前田　彰一（鳥取市）
松本　要（東大阪市）
村井　孝（河内長野市）
本村　弘郎（茨木市）
森田　一正（奈良県）
山川　茂夫（教職員）
山添　裕弘（羽曳野市）＝追加合計＝
大和　正歩（箕面市）＝追加合計＝
◆一六万五〇〇〇円
網本　浩幸（堺市）＝追加合計＝
◆一五万円
伊地知久雄（羽曳野市）
岡田　幸義（東大阪市）
甲藤　武志（豊中市）＝追加合計＝
幸道　静子（福井県）＝追加合計＝
重岡　晋作（山口県）＝追加合計＝
田中　稔（京都市）＝追加合計＝
鳥居　博一（京都市）＝追加合計＝
中野　明美（八尾市）＝追加合計＝
西村　弘（石川県）＝追加合計＝
櫨本　美孝（伊丹市）＝追加合計＝
平野　進作（教職員）＝追加合計＝
森　廣司（堺市）＝追加合計＝
森岡　昌利（大阪市）
盛山　富元（伊丹市）＝追加合計＝
◆一二万円
中尾　隆生（教職員）
◆一〇万円
阿部　孝行（大阪市）
穴田　和雄（石川県）
朝山　宏栄（富山県）
嵩　幹雄（八幡市）
伊藤　善昭（寝屋川市）
石原　恵（東京都）
泉田　康視（高槻市）
宇治野一男（川西市）
岡田　一男（藤井寺市）
岡橋　元明（大阪市）
恩賀　和夫（和歌山市）
長船　強（西宮市）
尾崎　貞夫（大阪市）
陰山源次郎（大阪市）
刀谷小次郎（泉佐野市）
岸上　義彦（吹田市）
北村　敏郎（大阪市）
北村　正治（守口市）
久保　義雄（豊中市）
小坂田　肇（神戸市）
小原　道次（京都市）
西藤　和義（教職員）
宮脇　正治（豊中市）
三木　英二（藤井寺市）
南　邦夫（大阪市）
南　俊男（吹田市）
南　政行（静岡県）
村上　佳生（箕面市）
森川　悦治（和歌山県）
森部　圭起（箕面市）
門出　哲夫（広島県）
安岡　寿雄（川西市）
安田　壮栄（神戸市）
山田　成良（吹田市）
山中　五郎（吹田市）
山本　碩捷（大阪市）
横畑久邇子（大阪市）
由上　弘文（大阪市）
若狭　晃（堺市）
◆三万円
勝谷　孝明（神戸市）
片岡　博（伊丹市）
木村　一哉（岸和田市）
◆二万二〇〇〇円
松尾　慶治（大阪市）＝追加合計＝
◆二万円
郡　和世（奈良県）＝追加合計＝
田村　文男（西宮市）
中尾　一（大阪市）
◆一万一〇四〇円
尾部　勇（伊丹市）
◆一万円
衣斐　泰史（大阪市）
井ノ上　進（奈良県）
井上　特夫（宝塚市）
井上　睦美（奈良県）
市村　孝（西宮市）
大西　史浩（吹田市）
桂　理（大阪市）
川端　清作（交野市）
北山　弘信（堺市）
重松　靖久（茨木市）
杉本　秋男（名古屋市）
菅原　定雄（大阪市）
竹村　裕行（箕面市）
土居　美郎（西宮市）
当麻　嘉英（兵庫・宍粟郡）
永田　勝也（姫路市）
仲　勝（奈良県）
花折　作治（西宮市）
斉藤　武三（京都市）
田末太久治（京都市）
田中　秀明（教職員）
辻井　重徳（大阪市）＝追加合計＝
坪井　英一（大阪市）
戸谷　哲男（島根県）
殿最　宏（和歌山県）
土井　貞夫（静岡県）
中村　達（神戸市）
中村　能章（神戸市）
西川　征夫（佐賀県）
橋本　清人（広島市）
春名　文雄（島根県）
広田　榮一（枚方市）
藤原　達雄（泉南市）
福田　住夫（守口市）
前田　竹雄（奈良県）
三宅　篤（愛媛県）
南　政雄（静岡県）
室谷　善昭（泉佐野市）
湯田　勉（栃木県）
米田　泰邦（吹田市）
渡辺　千尋（広島県）
◆七万円
及川　秀昭（西宮市）＝追加合計＝
笠井　康彦（岡山県）＝追加合計＝
◆六万円
長尾　忠（岡山県）
◆五万九一七一円
多田　勝利（大阪市）
◆五万三〇〇〇円
橋口　義正（大阪市）
服部　要（神戸市）
福島　正伸（高槻市）
福富　健夫（尼崎市）
丸尾　訓淳（愛知県）
溝口　徹（尼崎市）
森　真知子（大阪市）
吉田　安雄（兵庫・川辺郡）
米田　良夫（大阪市）
（匿　名）
◆五〇〇〇円
井上　喬雄（大阪市）
池田　実（奈良県）
沢田　一也（大阪市）
寺田　善見（奈良県）
光成　正（豊中市）
余野　忠徳（津市）
◆三〇〇〇円
阿部　正幸（芦屋市）
小林　主典（神戸市）
竹村　健（大阪市）
中西　一裕（宝塚市）
中原　聡雄（箕面市）
◆二〇〇〇円
久保　精一（堺市）
中田　直行（高知市）
花崎　敏明（吹田市）
宮崎　吉隆（高知県）
山内もと子（吹田市）
◆一〇〇〇円
足立　吉成（高槻市）
井上　悦次（西宮市）
岩田　広志（東大阪市）
入佐　恭弘（奈良市）
牛島　慶太（高槻市）
酒井　正（尼崎市）
杉本　悟（大阪・三島郡）
夏間　秀樹（高槻市）
松田　富治（堺市）
松野　浩次（神戸市）
宮原　輝久（守口市）
山下　勇（大阪市）
矢来　文夫（西宮市）
吉川　清司（枚方市）
吉田　敏夫（堺市）
法人
◆二〇〇万円
大阪高速印刷株式会社
代表取締役社長
佐野　巌（東大阪市）＝追加合計＝
◆一〇〇万円
関西ドラム罐工業株式会社
取締役社長　岩崎　信幸
株式会社ラビーヌ
代表取締役社長
奥本　正晴
◆八〇万円
東邦生命保険相互会社
取締役社長　太田　清蔵
◆六〇万円
四国化研工業株式会社
取締役社長　藤井　實＝追加合計＝
◆五〇万円
大阪有機化学工業株式会社
取締役社長　鎮目　泰昌
株式会社中西商店
代表取締役社長
吉田　伸之
日活住宅株式会社
代表取締役　佐藤　有生
日新火災海上保険株式会社
取締役社長　松室　肇
◆三〇万円
大阪北研水質管理株式会社
代表取締役　足谷　義昭
◆二〇万円
井口病院
院長　井口　守久
サンエー電機株式会社
代表取締役　牧野　康之
株式会社総合結婚式場平安閣
社長　武智　義典
株式会社ホテルユニオン
社長　武智　義典
◆一五万円
東和電気工業株式会社
代表取締役　藤間　修三
◆一〇万円
大鳥機工株式会社
取締役社長　浜本　寅松
三建化工株式会社
取締役社長　中尾　誠治
スポーツ振興株式会社
取締役社長　木下　俊雄
株式会社第一黒板製作所
代表取締役　堀池　輝男
平和発條株式会社
取締役社長　熊谷　実
三ツ星ベルト株式会社
代表取締役社長
小田　欽造
レッキス工業株式会社
代表取締役社長
宮川以三夫
◆五万円
協和興業株式会社
代表取締役　西村　四郎
株式会社研文社
取締役社長　網野　博
◆三万円
株式会社浪速ポンプ製作所
取締役社長　隅田　辰夫
◆二万円
アレス株式会社
代表取締役　青山　雅彦
団体
◆五七〇万六〇〇〇円
関西大学天六同友会
会長　望月　桂＝追加合計＝
◆一八三万二〇〇〇円
関西大学千寿会ゴルフクラブ
会長　橋本　昌夫＝追加合計＝
◆五三万一一二〇円
関西大学校友会支部対抗親睦ゴルフ大会参加者一同
代表　上原　洋允＝追加合計＝
◆一〇万円
関西大学校友会交野支部
支部長　今堀　努
田中　一誠（岡山市）
東原　英章（長崎県）
敏夫（石川県）
二郎（津市）
竹一（大阪市）
古賀　弘（福岡県）
康　恵三（豊中市）
佐伯　英二（宝塚市）
坂本　一正（奈良県）
斉藤　泰（芦屋市）
下野津高治郎（大阪市）
清水　芳朗（豊中市）
鈴木　由郎（石川県）
玉井　重幸（長岡京市）
高橋　博（富山市）
谷村　照子（富山県）
田中　貞（高槻市）
田中　功（神戸市）
田中　良雄（奈良県）
楠井　誠志（富山市）
倉内　義朗（芦屋市）
栗本　典子（教職員）
熊野　欣治（東大阪市）
森岡　昌利（大阪市）
盛山　富元（伊丹市）
村上　悦治（和歌山県）
森川　佳生（箕面市）
森部　圭起（箕面市）
門出　哲夫（広島県）
安岡　寿雄（川西市）
安田　壮栄（神戸市）
山田　成良（吹田市）
山中　五郎（吹田市）
山本　碩捷（大阪市）
横畑久邇子（大阪市）
由上　弘文（大阪市）
若狭　晃（堺市）
勝谷　孝明（神戸市）
片岡　博（伊丹市）
木村　一哉（岸和田市）
南　俊男（吹田市）
南　政行（静岡県）
村上　佳生（箕面市）
森川　悦治（和歌山県）
森部　圭起（箕面市）
門出　哲夫（広島県）
安岡　寿雄（川西市）
安田　壮栄（神戸市）
山田　成良（吹田市）
山中　五郎（吹田市）
山本　碩捷（大阪市）
横畑久邇子（大阪市）
由上　弘文（大阪市）
若狭　晃（堺市）
勝谷　孝明（神戸市）
片岡　博（伊丹市）
木村　一哉（岸和田市）
◆二万二〇〇〇円
松尾　慶治（大阪市）＝追加合計＝
◆二万円
郡　和世（奈良県）＝追加合計＝
田村　文男（西宮市）
中尾　一（大阪市）
◆一万一〇四〇円
尾部　勇（伊丹市）
◆一万円
衣斐　泰史（大阪市）
井ノ上　進（奈良県）
井上　特夫（宝塚市）
井上　睦美（奈良県）
市村　孝（西宮市）
大西　史浩（吹田市）
桂　理（大阪市）
川端　清作（交野市）
北山　弘信（堺市）
重松　靖久（茨木市）
杉本　秋男（名古屋市）
菅原　定雄（大阪市）
竹村　裕行（箕面市）
土居　美郎（西宮市）
当麻　嘉英（兵庫・宍粟郡）
永田　勝也（姫路市）
仲　勝（奈良県）
花折　作治（西宮市）
橋口　義正（大阪市）
服部　要（神戸市）
福島　正伸（高槻市）
福富　健夫（尼崎市）
丸尾　訓淳（愛知県）
溝口　徹（尼崎市）
森　真知子（大阪市）
吉田　安雄（兵庫・川辺郡）
米田　良夫（大阪市）
（匿　名）
◆五〇〇〇円
井上　喬雄（大阪市）
池田　実（奈良県）
沢田　一也（大阪市）
寺田　善見（奈良県）
光成　正（豊中市）
余野　忠徳（津市）
◆三〇〇〇円
阿部　正幸（芦屋市）
小林　主典（神戸市）
竹村　健（大阪市）
中西　一裕（宝塚市）
中原　聡雄（箕面市）
◆二〇〇〇円
久保　精一（堺市）
中田　直行（高知市）
花崎　敏明（吹田市）
宮崎　吉隆（高知県）
山内もと子（吹田市）
◆一〇〇〇円
足立　吉成（高槻市）
井上　悦次（西宮市）
岩田　広志（東大阪市）
入佐　恭弘（奈良市）
牛島　慶太（高槻市）
酒井　正（尼崎市）
杉本　悟（大阪・三島郡）
夏間　秀樹（高槻市）
松田　富治（堺市）
松野　浩次（神戸市）
宮原　輝久（守口市）
山下　勇（大阪市）
矢来　文夫（西宮市）
吉川　清司（枚方市）
吉田　敏夫（堺市）
法人
◆二〇〇万円
大阪高速印刷株式会社
代表取締役社長
佐野　巌（東大阪市）＝追加合計＝
◆一〇〇万円
関西ドラム罐工業株式会社
取締役社長　岩崎　信幸
株式会社ラビーヌ
代表取締役社長
奥本　正晴
◆八〇万円
東邦生命保険相互会社
取締役社長　太田　清蔵
◆六〇万円
四国化研工業株式会社
取締役社長　藤井　實＝追加合計＝
◆五〇万円
大阪有機化学工業株式会社
取締役社長　鎮目　泰昌
株式会社中西商店
代表取締役社長
吉田　伸之
日活住宅株式会社
代表取締役　佐藤　有生
日新火災海上保険株式会社
取締役社長　松室　肇
◆三〇万円
大阪北研水質管理株式会社
代表取締役　足谷　義昭
◆二〇万円
井口病院
院長　井口　守久
サンエー電機株式会社
代表取締役　牧野　康之
株式会社総合結婚式場平安閣
社長　武智　義典
株式会社ホテルユニオン
社長　武智　義典
◆一五万円
東和電気工業株式会社
代表取締役　藤間　修三
◆一〇万円
大鳥機工株式会社
取締役社長　浜本　寅松
三建化工株式会社
取締役社長　中尾　誠治
スポーツ振興株式会社
取締役社長　木下　俊雄
株式会社第一黒板製作所
代表取締役　堀池　輝男
平和発條株式会社
取締役社長　熊谷　実
三ツ星ベルト株式会社
代表取締役社長
小田　欽造
レッキス工業株式会社
代表取締役社長
宮川以三夫
◆五万円
協和興業株式会社
代表取締役　西村　四郎
株式会社研文社
取締役社長　網野　博
◆三万円
株式会社浪速ポンプ製作所
取締役社長　隅田　辰夫
◆二万円
アレス株式会社
代表取締役　青山　雅彦
団体
◆五七〇万六〇〇〇円
関西大学天六同友会
会長　望月　桂＝追加合計＝
◆一八三万二〇〇〇円
関西大学千寿会ゴルフクラブ
会長　橋本　昌夫＝追加合計＝
◆五三万一一二〇円
関西大学校友会支部対抗親睦ゴルフ大会参加者一同
代表　上原　洋允＝追加合計＝
◆一〇万円
関西大学校友会交野支部
支部長　今堀　努
木田辰治郎（八尾市）＝追加合計＝
松尾　府（奈良市）＝追加合計＝
◆五万二〇〇〇円
斎坂紀八郎（大阪市）＝追加合計＝
西田範雄（大阪・南河内郡）＝追加合計＝
連　道夫（松原市）＝追加合計＝
◆五万一〇〇〇円
沢田　規晶（豊中市）＝追加合計＝

おそばのおいしいお店、家族亭へお立ち寄り下さいませ
信州そば 家族亭
関西店 阪急三番街/ウメダ地下街/阪急32番街/ナビオ阪急/梅田地下街/南OSプラザ/地下鉄淀之江終点/江坂東急ビル/府道茨木警察北/高槻松坂屋/阪急川西能勢口駅前/関西ロイヤル西宮門戸/陸橋西/阪急三宮駅西口/神戸ポートアイランド/塚高島屋/D.Dハウス/阪急池田駅2F/守口京阪百貨店/角田町(ナビオ東)
東京店 有楽町/渋谷/蒲田/池袋/新宿/荻窪/大森/北千住/八王子/川崎/目比谷
横浜店 ヨコハマルミネ
津田沼店 イトーヨーカドー
札幌店 丸井今井本店
浦和店 伊勢丹
新潟店 伊勢丹
浜松店 松菱

折詰弁当
行楽用 観劇用 その他各種
登録商標
一富士折詰株式会社
〒550
大阪市西区川口1丁目3番24号
電話大阪（06）583−3901（代表）
ファックス（06）583−3908

信じられない……でも本当なのです。
一週間に一度か、十日間に一度入湯されますとその日から年をとりません。
健康づくりに奇跡をおこした ヘルスライフの 漢方薬湯/薬草サウナ
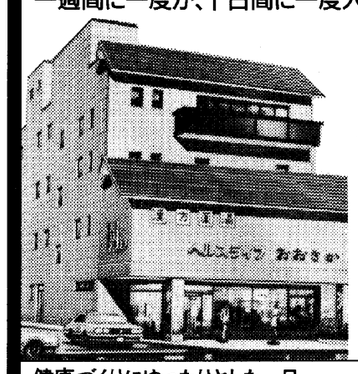
ご あんない
●入湯料金
一般……2,500円
会員……1,800円
●各種治療料金
温熱ベッド……500円
低周波治療……200円
●会員制度
年会費……1,000円
●営業時間……午前10時〜午後8時
●料　金……一日につき 2,500円
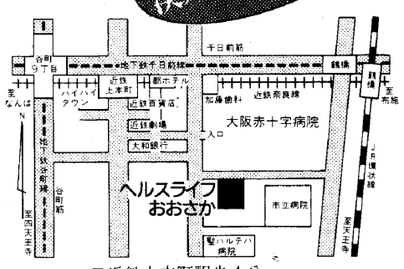
■近鉄上本町駅歩4分
■地下鉄谷町9丁目駅歩7分
■JR鶴橋駅歩9分
健康づくりにゆったりとした一日
ヘルスライフ おおさか
大阪市天王寺区筆ヶ崎町6番35号 ☎06(771)2601 FAX.(771)2617
株式会社 ヘルスライフ ジャパン
本部スタッフ 上田誠（昭和55年経卒）
この券をフロントでお渡し下さい。通常2,500円のところ1,000円でご奉仕させていただきます。
ヘルスライフおおさか 試浴券 KANSAI

フジサワ
ピタッと密着！
動きに強い！
打撲 ねんざ 肩こり 腰痛 筋肉痛に

生薬配合
鎮痛・消炎パップ剤
フジパップエース
（包装）5枚・10枚入