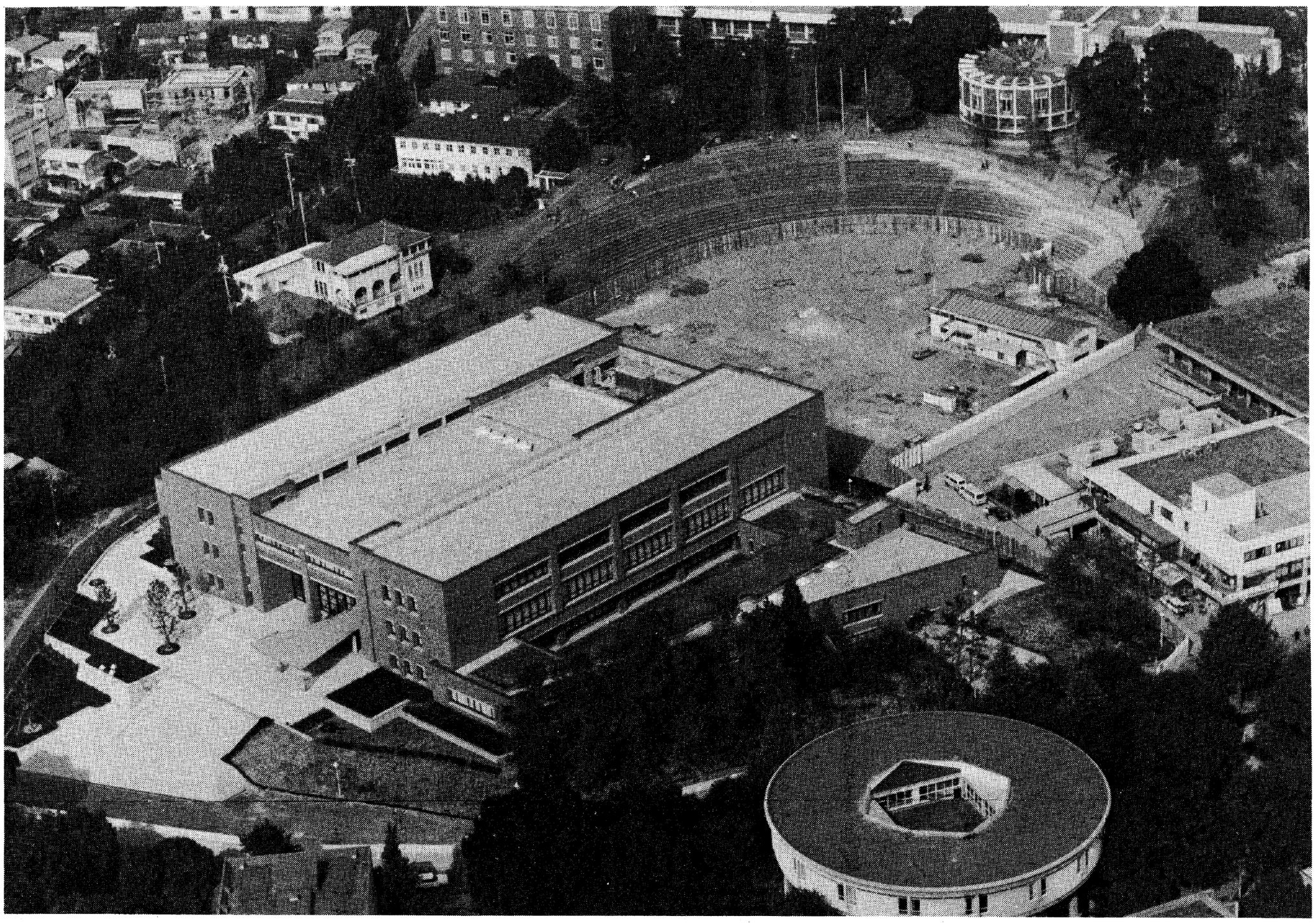

千里山キャンパス第一グラウンドに完成した総合図書館・情報処理センター。右手前の円型は専門図書館。＝朝日新聞大阪本社写真部徳山喜雄氏（56学1法）撮影

図書館夢想
―校友への誘い―

図書館長
文学部教授　名取栄史

学生時代、かの有名なボドリアン・ライブラリーを訪れたことのなかったオックスフォード出身のP・ミルワード教授は、卒業後屢々訪れてはボドリアンの貴重な蔵書を大いに活用された。「来る日も来る日も、何百年も昔の書物に囲まれ、何世紀も昔の書物のページを繰りつづけていると……消え失せた筈の過去が今現にこの私の手のうちによみがえり、消え果てた筈の夢がふたたび生命を得て立ち現われ、この石造の建物の本当の意味を告げ知らせてくれるのだ」。些か感傷的な文章ではあるが私も新しい総合図書館に一つのシーンを想い描く。それは、学生・教職員・校友とがこの広大な空間の沈黙（しじま）の内に渾然と集い学ぶシーンである。研究者のみのボドリアンよりもより人間的な匂いのする場景であろう。ミルワード氏の別の文章の一節に「図書館とは古き書物を通して得られる学問を表象する。が学問だけではいかにも虚しい。それは知恵によって活気づけられねばならぬ」とある。私はこの知恵を私達の場合は関西大学という大な空間の交流から得られるものと考える。お互い背中を向け合い自分ひとりの書物の世界に浸っているような錯覚に囚われ、それを機に何の異和感も覚えずに彼等と一つの世界に融け込んで行った。というのは、多分彼等の内に潜んでいた知的好奇心が忽ちに眼覚めたからである。十年前に修めた私は、本気で、若やいだ姿の君たちと一度キャンパスで演習などといかがと答えた。それは千里山キャンパスでなければならないのである。私が校友諸氏に呼びかけるのはこの貴重な体験があるからであり、この体験を通してすべての関大人の知的交流の可能性、即ちミルワード氏の謂う知恵の存在を確信したからに他ならぬ。

大学の市民社会への公開が叫ばれて久しい。その方法は様々である。その意義は認めるものの図書館に限って言えば、私は極めて狭量である。いやしくも大学は学問の府であり図書館はその象徴であるべきだ。従って、将来に於いてもその利用は、学生・教職員・校友・関係者、更に内外の確かな研究者に限られるべきだと信ずる。私は或る大学図書館の開架室の書架に交通公社の旅行案内がずらりと並び、それが他のどの書物よりも手垢にまみれ黝んでいるのを見て奇異の念に打たれた。私たちの図書館の収書方針は、潤沢な予算に恵まれてはいるが、いやそれだからこそ尚厳正である。周知の通り本学の蔵書は二〇万冊、日本の私立大学のなかで五指に入る蔵書数である。もとより数量の多きを以てのみ尊しとするものではない。私が誇りとするのはこれら文献資料の質的な高さである。勿論すべての分野に亘って十分なものというわけではない。が、館長として私は大学図書館関係の会合に屢々出席する。席上他の大学関係者から羨望の念を持って聞かされるのが本学の素晴らしい蔵書群である。これは言う迄もなく本学の先人達の叡智の蓄積の結実である。学生諸君も校友諸氏も大いに誇りとして頂きたい。

すべての教員、図書館員を始めとするすべての職員が四月開館に備えて準備に大童である。竣工式の際の久井理事長の言葉を借りれば、仏作りの仕上げの段階である。それではこの見事な仏に魂を入れるには、開館後の、学生・教職員・校友すべての長い時間をかけての共同作業によらねばならないだろう。

最後に、私はこの図書館の二つの風景に想いを馳せよう。一つは千六百余席に人が埋まり、生気躍動し熱気充満し、館内が一つの生命を胎む風景である。今一つは人影はまばらであるが、彼等は凝然と身じろぎもせず書物に対している。館内は静寂に包まれ、厳しく深遠な冷気が漂う風景である。

全く対照的そのいずれもが、まさにあるべき関西大学総合図書館の姿である。

関大

発行所
関西大学校友会
〒564
吹田市山手町3丁目3番35号
発行人　金田雅一
電話 06（388）1121代表
振替口座大阪3―55594番

望遠鏡から顕微鏡まで
光学館ぴっ
心斎橋店2階
メガネ大学堂
●京橋店 ●心斎橋店
●阪神百貨店 ●虹のまち店

あけまして
おめでとう
ございます

新春特集号

66年の歴史に支えられた
ハンドメイド紳士服の最高峰
Kitahama
KATANO
1918
株式会社カタノ
〒541 大阪市東区北浜3丁目39番地
北浜カタノビル1F
☎（06）231-0565～7
大阪駅前店（第一生命ビル B1）☎（06）341-0792
近鉄百貨店（上本町店・枚方店・奈良店）

〝ギフト最適〟
明るさ、新しさ、豊かさを誇る
バース・カバン・ハンドバッグ専門卸商社
株式会社 廣島屋
代表取締役社長 藏田廣造
（昭25学1経）
本社 〒541 大阪市東区博労町1-26
TEL 06-(261)-2431
営業所 大阪・東京

関西大学校友会
関西大学会館有限会社
関西大学生活協同組合

学校法人　関西大学

理事長　久井忠雄
学長・理事　大西昭男
副理事長　稲野治兵衛
理事事務局長　荒井政治
理事　泉　正雄
理事　植田正路
理事　樫本信雄
理事　亀井　清
理事　上林良一
理事　西村　晃
理事事務局長　村上精三
理事　吉田三七雄
監事　高畑敬一
監事　田村徳夫
監事　山田栄一
評議員会議長　佐々木砂夫
同　副議長　宇津呂雄章

公認会計士 税理士 安岐英一
大阪市西区江戸堀一―二―二 大同生命ビル
電話 〇六（441）三六七二
自宅 西宮市甲子園一番町二番弥生ヶ丘
電話 〇七九八（46）六〇五七

司法書士 青野　豊
大阪市北区西天満一丁目五ノ一五 伸ビル内
電話 〇六（362）八九八八
自宅 吹田市山手町一丁目七ノ一五
電話 〇六（389）六六一九

大阪府議会議員 青山正義
豊中市刀根山六―四―九
電話 〇六（853）三九五三

赤井物産株式会社
神戸学工業株式会社
大阪興業株式会社
代表取締役 赤井常隆
大阪市西区北堀江一ノ一ノ一八
電話 〇六（538）三六二二（代）

太陽監査法人 大阪事務所
代表社員 公認会計士 石川昌司
（昭39院修商卒）
大阪市北区大融寺町一―一二 梅田八千代ビル十階
電話 〇六（316）一七〇七

和泉市長 池田忠雄

代表取締役社長 伊藤六祐
本社 尼崎市武庫之荘三ノ六ノ九
電話 〇六（431）二〇四四（代）
工場 高槻・静岡
フジノ産業株式会社
伊藤興業株式会社

兵庫県議会議長 伊田　宏
神戸市長田区大橋町一ノ自一七
電話〔元六11〕一四五八・二四一八

公認会計士 税理士 有岡定行
高松市松福町一丁目三番十二号
電話〇八七八（51）〇九三三（代）
自宅〇八七八（21）51〇四五一一三

弁護士 網本浩幸
弁護士 待場　豊
弁護士 井上圭吾
電話 〇六（201）〇五〇〇（代）
FAX 〇六（227）〇〇〇九八

公認会計士 税理士 淺山敏夫
尼崎市昭和通八―二八四―二
電話 〇六（413）二一一五一

弁護士 一軸浩幸
大阪市北区西天満一―二―五 農協ビル二階
電話 〇六（364）〇四一一（代）

公認会計士 浅野照雄
大阪市淀川区西中島四―五―七 浅野ビル
電話 〇六（303）〇〇一〇―〇三一〇

取締役社長 石田光男
大阪市鶴見区放出東一ノ八ノ二六
電話 〇六（962）二一三二（代）

株式会社勝光社

司法書士 市川徳明
吹田市泉町一ノ二二ノ四〇
電話 〇六（338）二三二七（代）

奈良県知事 上田繁潔

昭和60年度 **生徒募集要項**

□関西大学第一高等学校

募集人員	約470名（男子）〝関大一中からの進学者を含む〟
出願期間	2月1日(金)～2月8日(金)
試験期日	2月15日(金)　2月16日(土)面接
合格発表日	2月18日(月)
試験科目	国語・社会・理科・数学・英語

□関西大学第一中学校

募集人員	約180名(男子)
出願期間	3月19日(火)～2月15日(月)
試験期日	3月1日(金)　3月2日(土)面接
合格発表日	3月4日(月)
試験科目	国語・社会・算数・理科

◆生徒募集要項　300円(送料は別)

〒564 大阪府吹田市山手町3丁目3番24号　関西大学第一高等学校 第一中学校 事務室

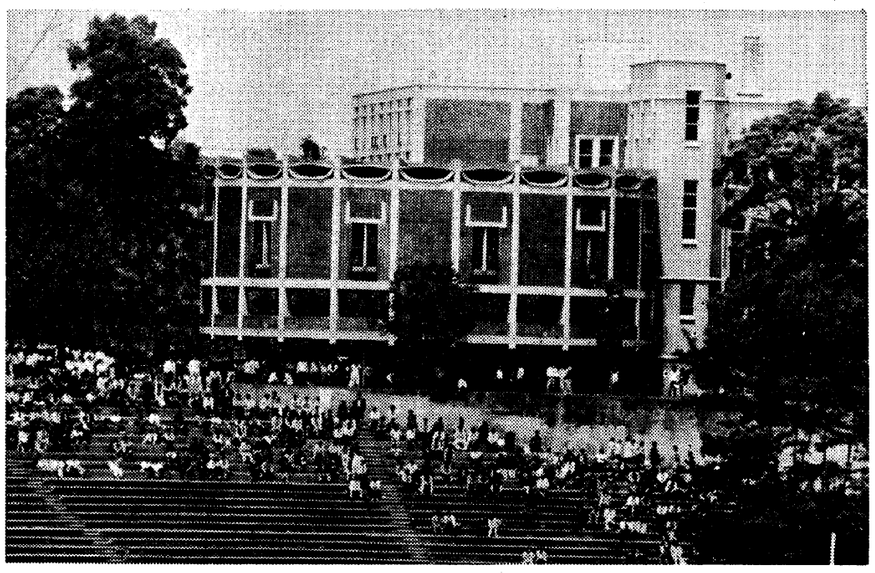

昭和60年度 **学生募集要項**

□学　部

◆試験期日

本学試験		地方試験
法学部（1・2部）	2月1日(金)	全学部（1・2部）2月3日(日) 札幌・東京 金沢・名古屋 高松・広島 福岡
工学部（1部）	2月2日(土)	
経済学部（1・2部）	2月3日(日)	
商学部（1・2部）	2月4日(月)	
社会学部（1・2部）	2月5日(火)	
文学部（1・2部）	2月6日(水)	

◆出願期間　1月5日(土)～1月18日(金)
＜郵送出願に限る　締切日消印有効＞

◆入試要項　●全国主要書店・デパートで頒布中(650円)
●郵送申込みの場合・住所・氏名明記の紙片（5×10cm横書）と、送料共1,000円(現金または為替) 同封のうえ下記へ。

〒564 大阪府吹田市山手町3丁目3番35号　関西大学入学試験課

年頭のごあいさつ

記念事業の達成を

関西大学校友会会長
樫本　信雄

校友の皆さん、新年おめでとうございます。

本年は、いささか明るい兆が見られるだろうと言われていますが、今なお我が国を取りまく国際情勢は極めて厳しいものがあり、人類の平和と幸福は容易に実現しそうにありません。また、国内的には、政治、経済、社会、教育等の諸問題が山積し、愈よ多事多難な様相を呈しています。従って、私共国民がこの難局を耐え抜くためには、余程の努力を覚悟せねばなりません。

母校は明年十一月、創立一〇〇周年を迎えますが、記念事業の達成は一にかかって、私共十数万校友の双肩にかかっています。従って、その資金のための募金活動に、全校友が一致団結して当たらなければなりません。ついては金額の多少にかかわらず、一人でも多くの校友がこれに参加協力することを年頭にあたって特にお願い申し上げます。

校友会では、昨年の総会において代議員の改選が決議されましたが、既に代議員も決定しましたので、来る一月二十六日の新代議員会において、会長その他の役員が改選され、新執行部の成立によって、本年度の事業遂行に当たることになります。四年毎に発行している昭和五十九年版の校友名簿は、目下製作中で、三月頃には発行出来るものと思います。

校友の皆さんのご健康と一層のご活躍をお祈りする次第であります。

厳しい一年に力を

関西大学学長
大西　昭男

昭和六十年の新春おめでとうございます。私たちの母校関西大学は、充実した実発展を決意しているところです。

昭和六十一年という一〇〇周年の晴れの日を、更に充実した一年へと、いま大きく一歩を踏みしめたところです。過ぎた一年間の歩みの中には、日本一の規模と機能を誇る総合図書館の竣工をはじめとして、よりよき研究と教育のための施策において、また研究・教育そのものの成果において、しっかりと手ごたえ足ごたえを感じさせてくれるものがありました。これからの一年間を見はるかしつつ、更に充人ひとりが、互いに声をかけあって、母校の一〇〇周年の晴れの日を迎える心用意をしていただきたい。

私たち母校の現在を預かる教職員も、決意を新たにして母校一〇〇周年の晴れの日へと力強く踏み出そうとしています。皆さんと声かけ合い、手を取り合って、いま新たな一歩を踏み出したいと念願して決意しています。

国籍を変えることは出来るが、母校を変えることは出来ない、と申します。どうか母校の一〇〇周年に向かってお力をお貸しいただきたい。

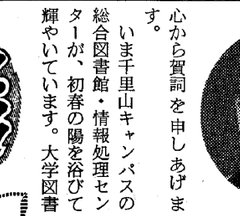

21世紀を見すえて

関西大学理事長
久井　忠雄

関西大学校友の皆さまに昭和六十年の歳旦にあたり心から賀詞を申しあげます。

いま千里山キャンパスの総合図書館・情報処理センターが、初春の陽を浴びて輝やいています。大学図書館としては日本一の規模を誇る、まさに「天下の書府」が竣成をみました。百万有余冊を数える〝五車の書〟の移転は、空前の作業となりますが、新学年のスタートとともに開館の運びとなります。

幕末の教育者であり、思想家であった儒者、佐藤一斎先生（1772～1859）は、

「少にして学べば則ち壮にして為すことあり。壮にして学べば則ち老いて衰へず。老いて学べば則ち死して朽ちず」

と説かれ、「教えるものはまず自ら教える。学ぶことそが教育の第一歩である」と解明されていますが、けだし至言であり、時、処を問わず永遠に通ずる道であります。

そして、新図書館の門は、十七万余の校友に広く開かれています。

さて、母校の創立一〇〇周年記念事業募金活動は既に一年余を経過しました。この間、私は企業訪問の体験を通じて改めて〝学び〟ました。

「はたして現状のままでよいのか」の自問、自省を禁じえないからです。必要は発明の母でなくなり、発明が〝必要の母であると思うほどもろもろの科学技術の進歩がもたらした文明は、双刃の剣さながら危険と裏腹になっていることは、つとにご承知のところでしょう。

そして、新図書館の門は、十七万余の校友に広く開かれています。

さて、母校の創立一〇〇周年記念事業募金活動は既に一年余を経過しました。この間、私は企業訪問の体験を通じて改めて〝学び〟ました。

歴史の長さであります。校友諸氏が、各界各層で精励し、活躍されている実像を、ジカに見聞する機会を得、そのバイタリティーをしみじみと感じたのであります。

母校もまた、二十一世紀を見すえ、真理の道を前進します。その歩みを、より確かにより強くする力の輪に、校友の皆さんが一人のこらずご参加されるよう期待するところ大です。

国籍の変更はできるが、母校の変更はできないからであります。

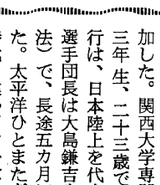

とっておきの話

初フライト

謹賀新年のかわりに、ア・ハピー・ニューイヤーのカードを受けとった人が多いのではなかろうか。何しろ海外渡航者は年間四百万人を超すすさまじさで、ナウい迎春といえば、ハワイであったり、香港であったりするからだ。

「まるで宝船ニッポン丸に乗っているみたい」というのが、ついこの先日、七十五歳になった私、昔流にいえば喜寿を迎えた年頭所感である。

思えば、「洋行がえり」ということばがまだ幅をきかせていた昭和八年、私は晴れて南米遠征に参加した。関西大学専門部経済学科三年生、二十三歳であった。一行は、日本陸上を代表する六人、選手団長は大島鎌吉先輩（昭9大法）で、長途五カ月に及ぶ旅だった。太平洋ひとまたぎのジェット時代と違って、船はひねもす水平線を見つめながらハワイ、ロサンゼルスを経てメキシコ、サンサルバドル、パナマと南下、ベルー・リマに第一歩をしるした。

何もかもが初体験だった私に、ここで驚天動地のことが起こった。次の目的地チリ・サンチャゴまで船旅を「空の旅」に変更するというのだ。

大西洋横断飛行で一躍、世界に名を知られたリンドバーグが、北太平洋を横断して霞が浦に着水、熱狂的な歓迎を受けたのが昭和六年八月だった。空への関心は高まったとはいえ、全幅の信頼をおける交通機関ではなかった。

「リマからサンチャゴまで四日の航海。飛行機ならわずか四時間だ。早く向うへ着いて練習しよう」

ロス五輪（昭和七年）はじめ海外経験豊かな大島主将はさっさと旅程を変更した。なにせ五十年前の旅客機、みるからにちゃちなものでプロペラは木製ときている。大丈夫かな、の危惧の念が、陸の猛者連の顔に浮かび、「親父に飛行機だけは乗るな、といわれてきた」と抵抗する者も。

だからサンチャゴに安着したときは、ヤレヤレ。「二度とはご免だが、南米のみやげ話ができたなあ」と、初フライトの経験を喜んだものだ。

ところで、遠征の最終目的地、ブラジル・リオデジャネイロでのこと。ブラジル海軍から「ぜひ、リオの夜景をご覧にいれたい」と、鄭重な招待があった。夜景をめでながらの食事と早合点して出かけると、着いたところは基地。

リマ――サンチャゴ便よりはるかに小さい戦闘機で遊覧飛行するとわかって、アッと仰天した。日本で初めて東京―太刀洗間で夜間飛行が行われたのは、昭和七年四月で、技術的にも慣熟している時期である。なのに、異国の夜空を飛ぶこととなるとは。でも「日本男児はひけない」思いであった。

つ前後に分乗するので、しぶしぶ大島先輩に続いた。やがて離陸、上昇する機は暗闇の中に吸いこまれるようで薄気味が悪い。それでもパイロットのサービスで、バンクしながらおっかなびっくり下界（旋回）する機からおっかなびっくり下界をのぞいた私は、宝石をちりばめたような街のまばたきに、われを忘れた。

あれをしも夢見心地というのだろう。さて今年の初夢、楽しいものでありました。

藤枝　昭英氏談
（文責・篠原茂一）

次期代議員候補者 会長に答申

選考委が一二九一人

校友会代議員選考委員会（委員長、村上精三郎会長）では、次期代議員候補者の選考をするため、十月二日第一回選考委員会を開催して以来、選考方針に「任期中に迎える母校創立一〇〇周年に向けて、母校愛の深い人材を校友の各界各層から選考すること」を基本におき、鋭意選考作業を進め、十二月七日の第四回選考委員会で、二千九一人（前期再任八二三人、新八四六八人）の候補者名簿を決定、十二月二十日、村上選考委員長から椋本会長あて候補者の答申が行われた。

委員会での選考経過によると、選考対象に前期代議員現員一三七人のほか、十一月二十五日締切で校友登録組織から推薦のあった二六八人、その他各界で活躍する校友データ等、ぼう大な選考資料を作成、その間に全体委員会を四回、資料調製のため小委員会六回と慎重審議し、委員三五人が歳末にかかわらず熱心に選考作業と取り組んだ。

選考に当たっては、代議員は校友会最高の議決機関である代議員会の構成メンバーである以上、出席可能な人、各組織の推薦、地域別のほか、卒業年次別、学部・学科別のバランスを基本に、母校創立一〇〇周年への強力な母体づくりにつとめた。

会長は答申名簿に基づき、一月十日付で代議員委嘱状ならびに臨時代議員会開催通知状を送付の予定であり、一月二十六日開催の臨時代議員会では正副議長、会長、常議員、監事等の選任についての議案が上程される。

寝屋川支部総会開く

寝屋川支部（清水貞三支部長）の五十九年度総会は十一月七日午後六時半から市内の「新ねやがわ荘」に、校友会本部から金田事務局長、守口支部から戸田道行氏、西川忠博寝屋川市長を来賓に迎え、四十人が参加して開催された。

清水支部長から①母校創立一〇〇周年記念事業募金への対応、②事業計画、③役員改選など提案趣旨を説明、満場一致で承認。金田事務局長から大学の近況と展望、そして募金について金額にとらわれず応じていただきたい旨の発言があった。

懇親会では、酒が入るほどに和やかに同じ学窓に学んだ者同士の気安さで話に花が咲いた。

なお、支部の募金活動については、名簿を作成、趣意書をつけて会員にあたることとなった。

新役員は次のとおり（任期二年）▽支部長　清水貞三▽副支部長　友田次朗、乙咩淑子、土肥忠幸▽顧問　北川石松、藤井昭三、北川法夫　児島勅▽幹事長　上杉和彦▽幹事　今井憲夫、矢倉朝一、東浦栄一、平井勝一、藪田勉　田中幸迎　安藤四郎　永井正尊、荒川俊雄（一部未決定）▽監査　奥野正男、林嘉寿子（上杉和彦記）

150人がなごやかに交歓

兵庫県庁秀麗会総会

兵庫県庁秀麗会の五十九年度総会が十一月二十六日、県民会館で開かれた。母校から稲野副理事長、校友会本部から椋本会長、金田事務局長、兵庫県議会議員ら多数の来賓を迎え、また会員も百五十人が出席して行われた。

山本敏雄会長ほか役員の選任、会務報告のあと、再任された山本敏雄会長が「親睦を深めると共に、仕事面でも助けあえる有意義な会にしてほしい」とあいさつ。

稲野副理事長は「創立一〇〇周年を節目に教育環境の充実に努めたい」と一〇〇周年記念事業募金の協力を訴えた。山崎敬義神戸関大倶楽部理事長、井田育宏兵庫自動車秀麗会幹事長、伊田宏県議会関大会代表からそれぞれ祝辞があった後、懇親会に移った。

懇親会では、新会員九人（五人出席）の紹介・藍綬褒賞受賞の住本正二県会議員に山本会長から記念品の贈呈があったり、和やかな雰囲気に包まれ、親睦を深めた。

博修士会が理事会

関西大学博修士会（佐々木砂夫会長）は、十一月二十三日午後六時から京都祇園ホテルで、忘年会を兼ねて第二回理事会を開催した。

議題である「新会則に基づく会運営について」を消化してから忘年会に移った来賓として金田校友会事務局長、藤本同次長、陶芸家七里寿弥、末政芳信大学院部長、小幡務同事務長の各氏を迎え、佐々木会長以下役員四十六人、計五十一人が参加した。七里寿弥氏（34学経）から自作の関西大学博修士会銘入り祝杯が参加者全員に贈られ、安橋貞雄顧問の発声によって贈られたばかりの銘入祝杯で乾杯、懇談に移り盛会裡に秋の夜長を過ごした。（OF記）

葬の雫

新しい年をむかえたきょう。窓の隙間から風がそっと吹き抜けた。元旦を、おとそで祝い、ほんのりと火照った頬に、快い新春の朝である。さて、大学を出てなんと目のお正月であろうか。若い校友には、活気にみちた新年であろうし、ご年配の校友には、すぎし日を思い出させるお正月であろう。今、人生は八十年である。人は三十年も長寿になった▼校友の先輩諸兄のおかたはまだまだ、これからの人生を残されている。大学はいよいよ、来年が一〇〇周年を迎え、三十八人が参加した。

葛城山麓は、大和朝廷に先立つ神武から開化に至る九代の天皇の王朝が発祥したところと伝えられ、高天原伝承地・高天彦神社など点在する史蹟は「古事記」や「日本書紀」にも数多く語られている神話と歴史の舞台。

千体石仏で知られる九品寺では、裏山から参道まで所狭しと並べられた二千余の石仏や寺の由来の詳しい説明をうけ昼食。葛城王朝にまつわる講演を聞いた。

なお、今回の企画は、芳本甚二御所市長はじめ、御所支部役員の全面的な協力によって行われ、なかでも田中幸弘、谷川豊彦両副支部長は終日、参加者と行動を共にし参加者から感謝されていた。

神話の里、葛城を訪ねた事業部見学会（九品寺で）

神話の舞台葛城を散策

御所支部役員の協力を得て

事業部見学会

第十五回事業部見学会は、十一月十日、郷土史家西口紋太郎先生の案内で、不動寺、九品寺、一言主神社、船宿寺など葛城山麓の史蹟を訪ねるコースで行われ、三十八人が参加した。

葛城山麓は、大和朝廷に先立つ神武から開化に至る九代の天皇の王朝が発祥したところと伝えられ、高天原伝承地・高天彦神社など点在する史蹟は「古事記」や「日本書紀」にも数多く語られている神話と歴史の舞台。

千体石仏で知られる九品寺では、裏山から参道まで所狭しと並べられた二千余の石仏や寺の由来の詳しい説明をうけ昼食。葛城王朝にまつわる講演を聞いた。

なお、今回の企画は、芳本甚二御所市長はじめ、御所支部役員の全面的な協力によって行われ、なかでも田中幸弘、谷川豊彦両副支部長は終日、参加者と行動を共にし参加者から感謝されていた。

60年度の学費を改訂

2部据置 大学院は61年度から

学校法人関西大学は十二月十四日六十年度からの学部入学者及び六十一年度からの大学院入学者に対する学費を別表のように改定すると発表、全学生に告示した。教育研究の充実改善を図るため、慎重な検討を重ねてきたが、学費をこれまで五年間据え置いてきたことなどのため、年々悪化する財政状態では、教育研究の維持はもとより、その存立さえも憂慮される事態を避けることができないとの結論に達した。

このため　昭和六十年度及びそれ以降の入学者に対する学費を毎年改定することにした。この学費は、今後とも予想される補助金などの変動諸要因や事業計画を織り込んだ財政予測にもとづき検討の上、その都度決定されることになった。なお六十年度学部第2部の入学者に対しては改定が見送られた。

○学　部（第1部）

昭和60年度及び昭和61年度の入学者の学費

学部	区分	学費（年額）現行	改定 昭和60年度入学者	改定 昭和61年度入学者
第1部 法学部 文学部 経済学部 商学部 社会学部	入学金	240,000円	260,000円	260,000円
	授業料	340,000	400,000	430,000
	維持拡充資金	70,000	90,000	100,000
	計	650,000	750,000	790,000
工学部	入学金	240,000	260,000	260,000
	授業料	540,000	640,000	690,000
	実験実習料	60,000	80,000	90,000
	維持拡充資金	100,000	130,000	140,000
	計	940,000	1,110,000	1,180,000

○大学院

昭和61年度及び昭和62年度の入学者の学費

研究科	区分	学費（年額）現行	改定 昭和61年度入学者	改定 昭和62年度入学者
法学研究科 文学研究科 経済学研究科 商学研究科 社会学研究科	入学金	240,000円	260,000円	260,000円
	授業料	340,000	400,000	430,000
	実験実習料	15,000	20,000	20,000
	維持拡充資金	70,000	90,000	100,000
	計	650,000 (665,000)	750,000 (770,000)	790,000 (810,000)
工学研究科	入学金	240,000	260,000	260,000
	授業料	540,000	640,000	690,000
	実験実習料	60,000	80,000	90,000
	維持拡充資金	100,000	130,000	140,000
	計	940,000	1,110,000	1,180,000

新宴会場オープン
支部総会・記念パーティーに。
千里阪急ホテル
地下鉄千里中央駅前　TEL (06)872-2211

おそばのおいしいお店、家族亭へお立ち寄り下さいませ
信州そば 家族亭
関西店　阪急三番街/ウィダ地下街/阪急32番街/阪急かっぱ横丁/ナビオ阪急/難波戎橋筋/ミナミ地下街/南OSプラザ/地下鉄住之江公園点/江坂東急ビル/府道茨木警察北/高槻松坂屋/阪急川西能勢口駅前/国道171号西宮門戸陸橋西/阪急三宮駅西口/神戸ポートアイランドダイエー住宅下
東京店　有楽町/日比谷/渋谷/蒲田/池袋/新宿/荻窪/八王子
川崎店　岡田屋モアーズ
横浜店　ヨコハマルミネ　浦和店　伊勢丹
千葉店　セントラルプラザ　津田沼店　イトーヨーカドー
仙台店　ジャスコ　札幌店　丸井今井本店　浜松店　松菱

内外国特許・商標・出願全般
特許・侵害事件
鈴木国際特許事務所
所長・弁理士　鈴木武夫
弁理士　鮫島武信
大阪市西区北堀江一丁目七番三号 大花興産ビル2F・3F
（四ツ橋交差点西角 地下鉄四ツ橋線四ツ橋駅中央西出口隣）
電話　大阪(06)(531)七四三一(代)
国際テレックス　〇五二五一九〇五 TSIPOL
ファックス　〇六(531)七四三五

関西大学
学長　大西昭男
法学部長　森井瞳
文学部長　大庭脩
経済学部長　山本繁
商学部長　松谷勉
社会学部長　大石準一
工学部長　前田春興
大学院部長　末政芳信
教学部長　石川啓
学生部長　小川悟
教養部長　鉄川精一
就職部長　大橋昭一
図書館長　辻岡美延
情報処理センター所長　名取栄史
経済政治研究所長　寺尾晃洋
東西学術研究所長　末尾至行
工業技術研究所長　宮谷義六
第一高等学校長　西岡宸
第一中学校長　米田和代
幼稚園長

公認会計士　税理士　上田高嶺　大阪市北区萬歳町四ノ一〇 伊藤ビル二階 電話　〇六(312)九六七一(代)
公認会計士　税理士　上田義雄　大阪市福島区大開二ノ二ノ二 電話　〇六(462)八一六一(代)
上原洋允法律事務所　弁護士　上原洋允　弁護士　水田利裕　弁護士　澤田隆　弁護士　宮崎裕二　弁護士　木村哲也　大阪市北区西天満六丁目七番一四 大阪弁護士ビル四〇五号室 電話　〇六(368)〇三二一(代)
担保不動産鑑定東大阪事務所　税理士　不動産鑑定士　植田穣　東大阪市若江本町四ノ八ノ一〇 電話　〇六(721)七六八七
弁護士　大江篤弥　大阪市北区西天満六ノ七ノ四 大阪弁護士ビル八〇七号室 電話　〇六(364)七七〇八
高知県議会議員 校友会高知県支部長　大川邦昭　南国市久礼田一四八〇
公認会計士　税理士　上田義雄　所長　及川昭二　昭和二五年専二法卒
オイカワ特許法律事務所（東京）　オイカワ特許法律事務所　弁護士　遠藤渉
（財）大阪都市協会 専務理事　遠藤渉

公認会計士　税理士　浦田善之　奈良県橿原町、福西二〇五 〇五九五五(2)〇三七七 自宅 〇七四五八(2)二〇〇一　校友会奈良県支部会長 愛農学園農業高校理事長
公認会計士　税理士　梅井龍一　堺市南向陽町一丁四ノ一六 電話〇七二(38)二一二一(代)
薄木法律事務所　弁護士　薄木昌信　大阪市北区西天満四ノ七ノ六号館 北ビル五一二(代) 電話 〇六(363) 自宅 吹田市千里山西四丁目三六番 千里山ロイヤルE一七〇三号 電話 〇六(384)七七五四
弁理士　司法書士　大中清一　大阪市都島区高倉町一ノセノ二 電話 〇六(928)四三三三(代) 西宮市六軒町四ノ一三 自宅 電話 〇七九八(73)六五六三
税理士　大沢文次郎　大阪市西淀川区野里二ノ九ノ十三 電話 〇六(474)〇二一一 自宅 電話 〇七九八(73)六五六三
税理士　計理士　社労士　大森一雄　高石市東羽衣五ノ二六ノ一四 電話 〇七二(6261)二一五七
弁護士　大原健司　大阪市北区西天満一ノ一〇ノ一三 電話 〇六(362)〇三六一 〇六(364)九一八二
弁護士　大原篤　大阪市北区西天満一ノ一〇ノ一三 電話 〇六(362)〇三六一 〇六(364)九一八二

嬉しい時、悲しい時、そっと眺めて語りかける人形は私の心
◎無形文化財＝米洲・伝統工芸＝真多呂・千勝作等のひな人形・五月人形・その他を品数豊富に取揃えています。
◎海外への贈り物などの送り届けも受け賜って居ります。
◎古くなったお手持ちの人形の修理・着せ替えも受け賜ります。
◎食べ初め御膳あります。(本塗御紋入りも受け賜ります。)
◎御結納用品も、ございます。
◎日曜・祭日も営業して居ります。駐車可。
千勝作 製造元 勝村人形
本社☎06(771)2531
大阪市天王寺区上本町8の2の8(上六交差点より南へ300m)
千里中央店●千里サンタウン専門店街2階 ☎06(831)2565　奈良橿原店●奈良県宇陀郡橿原町 ☎07458(2)0035

・自立した老後を！　財団法人 日本老人福祉財団
NEWOLDが選んだライフ・スタイル
神戸〈ゆうゆうの里〉
人生八十年時代へむけて、豊かで安心できる老後をすごしたい。神戸〈ゆうゆうの里〉は〝マンション〟プラス〝医療〟機能を備えた新しいタイプのコミュニティ。昭和60年秋には大阪にも誕生します。
・概　要
所在地／神戸市北区鳴子3-2 交通／神戸電鉄、西鈴蘭台駅下車、徒歩10分 敷地面積／80,773㎡ 建築構造／鉄筋コンクリート造5階建 総戸数／291戸(残120戸) 専用住居／Aタイプ32.2㎡(単身者向)Eタイプ64.4㎡(夫婦向) 入居金(終身利用権)／Aタイプ1,443万円(単身者)Eタイプ2,336万円(単身者)、3,054万円(夫婦) 管理費／35,000円～56,000円、水道、光熱費等実費必要 ※10年以内退居の場合、返済金制度あり 共用施設／有床診療所、大食堂、大浴場、集会室、農園他
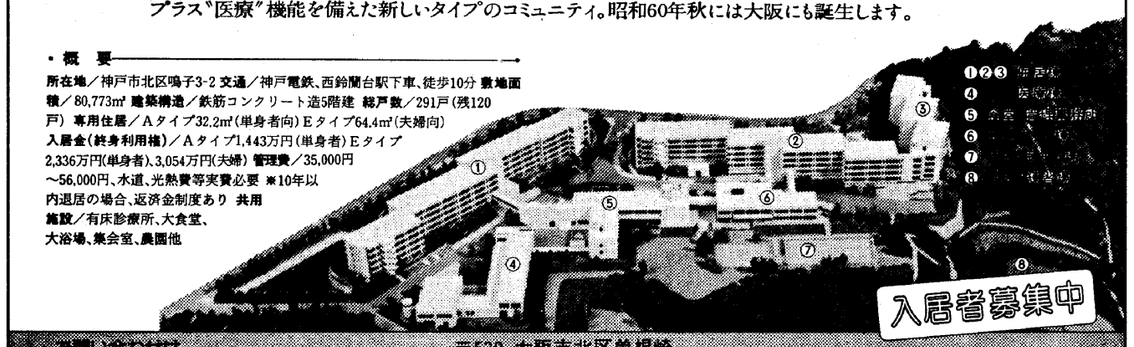

お問い合わせは 神戸〈ゆうゆうの里〉大阪事務所　〒530 大阪市北区曽根崎 2-15-24 曽根崎東ビル　☎06(315)8231

時代のニーズにあわせ
高級紳士服をコンピューターでお誂え
COSMO
Computer Order System Member's Owner
校友には格別のサービスをいたします
大阪市東区鎗屋町1-21　永和商事株式会社内
コスモ事業部　神戸　善弘(33年2経卒)
TEL (06) 942－5165 (代表)

国鉄関大会が再建
一〇〇周年に向けて総会

国鉄関大会では、十一月二十七日午後六時から大阪弥生会館で十五年ぶりに職域総会を開催、百余人が母校創立一〇〇周年に向けて一層の結束を誓い合った。

国鉄関大会は昭和三十二年二月九日、当時、松村睦鴻氏（大阪駅長）を初代会長に選び、校友会職域組織の中では大阪府庁、大阪市役所等とともに、いち早く職域会を結成したが、昭和四十五年一月の総会以降中断していたため、その開催が待たれていた。

今回の総会にそなえて世話人の下で系統別に在職校友の再調査が行われ、OBを含めて約一七〇人に及ぶ名簿が作成され、組織づくりに対する意気込みと組織力の強さを示した。

総会では役員の選任、会の運営方針を承認のあと、国鉄OBの衆議院議員、中村正雄氏（昭11専2法）が国鉄民営化問題を中心に国会の動きを報告した。続いて本部から出席の藤本事務局次長からの母校創立一〇〇周年に向けての協力要請があり、国鉄関大会としての募金対応について協議した。

懇親会では、松村顧問の発声で乾杯のあと、時を忘れて歓談し、散会したのは午後九時であった。新役員は次のとおり。

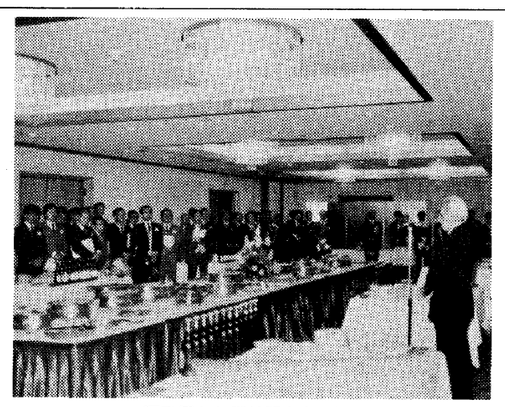
再発足した国鉄関大会の総会

【顧問】松村睦鴻（大15大法）中村正雄（昭11専法）内山寧隆（昭11大経）【会長】高谷善雄（昭14専法）【副会長】浅井勝利（昭18専法）西山文雄（昭30大経）【幹事】長沢弘志（昭18専法）木村寿夫（25大法）ほか現職幹事十八人

堺支部総会開く
新支部長に梅井龍一氏

堺支部総会は、十一月二日午後五時半から校友四十余人が集い、「楓林閣」で開催された。来賓として校友会徳山組織部長、藤本事務局次長を迎え、母校一〇〇周年記念事業について説明があり、支部も募金の目標額を決め、達成に向って一同邁進することを誓い合った。

なお、約七年間支部長をつとめた依田六郎氏が健康上の理由で総会をもって退任、新支部長に梅井龍一氏を選任した。梅井氏は公認会計士。副支部長以下は留任となり、十二月七日に組織づくりの充実、次年度支部活動についてなどをテーマに新役員会を開くことを決めた。

枚方支部が総会

校友会枚方支部の五十九年度総会は十二月十七日、枚方市民会館大広間で、本部から荒井副会長、藤本事務局次長、地元市役所秀麗会中島副会長等の来賓を迎え三十数人が出席して開催した。名越支部長は「全会員が精一杯寄付をしてほしい」と挨拶、本部来賓は大学の近況、一〇〇周年記念募金について将来の展望を述べた。

次いで永年幹事長をつとめてのため辞任した白川満男氏に感謝状記念品が贈られた。今後は溝畑武夫氏（29経）が引継ぐことになった。

懇親会はサントリー出前寄席の漫才一席で、総会の緊張もほぐれ、カラオケ隠し芸とムードも急上昇、福引きで全員にお土産。特賞のカラーテレビは初参加の会員の手中に。全員再会を約し散会した。

大阪北支部が総会

北支部は十一月二十二日北区梅ケ枝町の中華料亭〝大東方〟で第八回の総会を四十二人が出席して開いた。本部から村上副会長、金田事務局長、藤本次長、近隣支部から片野東支部長倉中、中村の各氏が中止会副支部長、光山福島支部事務局長、井村芦屋支部長、前田同幹事長、地元から中上北税務署長も来賓として出席した。議事はスムーズに進行、懸案の母校一〇〇周年の募金に滋賀相互銀行北支店から校友四人が出席して集金業務への協力の申し出があった。

また一〇〇周年に向け、支部の一層の団結をはかるため、伊藤副支部長の白浜の別荘へ一泊旅行する事が決まり、カラオケとともに旧交を温めた。

なお六回目の親睦旅行は十二月一日に行われた。

五副会長制に
大阪国税秀麗会総会

十一月十七日午後二時から大阪国税秀麗会総会が、リバーサイドホテルで約九十人が出席、来賓に久井理事長、大西学長、樫本校友会長、金田事務局長、藤本同次長を迎えて開催された。

戸谷副会長の退職退任に伴う副会長の補選が行われ組織拡充に向け木村、稲崎両氏を含め五人の副会長制となった。

来賓あいさつ、徳永特別幹事の叙勲披露のあと、会務報告、会計報告があり、母校一〇〇周年記念募金の取り組み状況、一人でも多くの人が募金に協力してもらいたい旨の協力要請などがあった。

第二部講演では、久井理事長が日日雑感の中から、関大人はどうあるべきか、昨今の家庭と学校教育についてなど、熱弁をふるった。

第三部懇親会では、新入会員の力強い決意表明などをまじえ、和やかに立食パーティーが行われた。（天雲記）

藤井寺支部が総会

藤井寺支部の総会は十一月二十日午後六時から市民総合会館別館中ホールで五十数人が参加して開かれた。

西野支部長があいさつ、来賓の徳山組織部長から母校創立一〇〇周年に向けて組織基盤の確立と、記念事業資金の募金協力の訴えがあり、また支部顧問・堀端市長、林顧問のあいさつがあり、会務、収支決算、監査の各報告を承認、市議会議長就任の堀川副支部長、市民表彰を受けた浅野支部幹事長に記念品の贈呈があった。

第二部の懇親会で南河内府民センター篠原所長、近隣支部の八尾、柏原、松原の各支部長から近況報告があった。

宴の料理は支部役員夫人の手作り。特別ゲストの漫才界のホープ、大平サブロー・シローの登場で会場の雰囲気は大きく盛り上り、和かなムードで親睦の楽しいひとときを過した。（浅野支部幹事長記）

六士会が第三回総会

工学部金属工学科非鉄冶金研究室の同窓会、六士会の第三回総会が十一月十一日午後一時から梅田大東洋で七年ぶりに開催された。遠くは石川、岡山、徳島、和歌山、滋賀、三重からも参加し、五十五人の出席であった。

総会では会の組織と今後の活動についての説明と要請があり、世話役幹事が選出され、むこう三年間活発に運営する旨が申しあわされた。

親睦会にうつり、宮谷義六先生に日ごろのご無沙汰をお詫びし、ご健勝とご発展を願った。また、自己紹介があり、会員諸氏の旧交を温めた。

なお、母校創立一〇〇周年という千載一遇の好機に祝意を表することの喜びを一し、日頃の協力に対し謝意を表した。

田辺支部長を再選
岸和田支部総会

岸和田支部（田辺平支部長）の昭和五十九年度総会は、十月十六日午後六時から菅原神社で開催され、本部から出席の徳山組織部長藤本事務局次長を囲み、母校の近況に耳を傾け、校友約二十人が懇親の実を挙げた。

総会では任期満了による役員の改選がはかられたが、全員の留任が決定。また母校創立一〇〇周年記念事業募金に対して一人でも多くの校友に輪を拡げるよう働きかけることに決定した。

友粋会秋の総会

友粋会（森田文一郎会長）の昭和五十九年度秋の総会は、十二月一日午後一時から、大国町〝南平安閣〟に十七人が集まり、旧交を温めた。

友粋会では、秋の懇親会で浅草観音での追悼特別法要を終え、今回は、その回想と次期構想について協議の結果、春の適当な時期に京都「修学院離宮」の見学をメインにした春の懇親会を開催することに決めた。

東支部が幹事会

東支部は、十二月一日夕刻から約十人が出席して美々卯で幹事反省会を開いた。

最重要課題の募金については新年早々からアタックすることを宣言。名簿作成は住居表示変更等もあるのでもう少し整理、一月二十六日、新年会を開催する予定。

関大政治学会復活総会

▽日時　二月二十三日(土)午後二時から
▽場所　清交社（大阪北区御堂筋大江橋北詰・堂ビル九階）

旧制、新制を問わず政治学科出身者の参加を期待します。

（全員に近く案内状をお送りします）

予科考革会が総会

関大予科考革会の五十九年度総会が十一月十七日、新阪急ホテルで午後六時から開催された。第一部総会には大学側から樫本校友会長、恩師西井克己、広瀬捨三、植田重正の各先生、熔花会、谷本代表幹事ほか三人、総数四十七人が参加した。本年度他界された川上敬逸先生、同期、羽鳥文彦氏に黙祷を捧げ、会計報告及び一〇〇周年記念募金に関する決議をして第一部を閉会。

続いて第二部に移り、樫本校友会長の挨拶、乾杯、長から副会長に指名され、北村副会長を含め五人の副会長に指名され、北村副会長を含め五人の副

谷本氏の祝辞があり、福引景品を楽しんだ。酔う程に若き青春時代に思をはせ熔花会、下村和郎氏の名調子による追遥歌の大合唱と共に散会した。（森記）

関大一八会の懇親会

関大一八会は十一月十六日、南地「石亭」で四年ぶりの懇親会を開催した。出席者二十二人。

山本光雄会長の創立一〇〇周年記念事業における募金協力を含めた挨拶、学歌斉唱ののち宴会にうつりお互いに還暦を終えた喜びを語り合い、カラオケも飛び出すなど楽しい秋の夜をすごした。最後に逍遥歌を声高らかに歌い、盛会裡に閉会した。

昭八会総会開く

昭八会の総会が十二月三日午後二時半から、堂ビル九階の清交社で、樫本校友会長を迎え、十人が出席して開かれた。

出席者のほとんどはすでに一〇〇周年事業募金の申込みを終えていたが、残っていた三人もさっそくその席で申込書に記入した。樫本会長が母校の近況などを説明、出席者は母校の発展を喜んだ。

次回の総会は完成した総合図書館やキャンパスを見学することを決め、お互いの健康を顔って乾杯した。

募金の具体化を協議
自動車関大会役員会

自動車関大会（池尾泰治会長）では、十二月七日午後六時からミュヘン南大使館で約二十名が集まり役員会を開催、当面の問題である母校創立一〇〇周年記念募金に対する対応について協議した。

自動車関大会では、昨年末の懸案であった名簿の刊行がなり、五十七年版（第三回目、約三百人登載）に続き、五十九年版として約五百人が登載されたもので、新たにトヨタ系列の参画を得て組織の拡大が注目される。

賀面支部で役員会

校友会賀面支部（米沢三郎支部長）では、十二月八日夕刻から、みのお加古川で本年度をしめくくるための役員会を開催、家族連れ約三十人が懇親を深めた。

役員会は、本年度総会の反省と役員相互の交流を深めるため開かれたもので、米沢支部長をはじめ役員が率先して夫人を同伴し、家族ぐるみの交流を深めた。また本部から徳山組織部長、藤本事務局長が出席

素朴な海辺の旅情——
丹後 久美浜
懇親旅行、家族旅行、ゼミ旅行
クラブ合宿など、お気軽にご利用下さい。
一推選　法学部教授、拳法部顧問 堀 堅士発生一
生うに料理（1年中）
カニ料理（11月中旬～3月下旬）
カキ料理（11月中旬～3月下旬）
●その他ご予算に応じて料理いたします。
山陰海岸国立公園
旅館 小天橋
平井善次郎（31年法学部卒）
■ご予約・お問い合わせは
☎（07728）3－0371（代）
京都府久美浜町湊宮（湊大橋手前）

品質本位

キリンビール

牛の話

丑年がやって来た。恒例により牛の話をモウして見よう。

ウシは大別すると家畜の牛と、野生の牛、いわゆる野牛とになる。今回は主として家畜の牛について述べてみたい。

家畜の牛の祖先はオーロックス（原牛）といい、大昔ヨーロッパやアジアの森林にいて、古代人はその肉や皮を利用していた。彼らは大きくて肩高は一・八㍍に達した。ところが狩猟の対象となり、森林が伐採されてすむ所がなくなり数がだんだん減って、一六二七年最後の一頭がポーランドの公園で死に、絶滅してしまった。

一九二一年にこのオーロックスをもう一度作り出そうという試みが、ミュンヘン動物園長のハインツ・ヘックと、ベルリン動物園長のルック・ヘックの二人のドイツ人によって行われ、数年後に成功した。これはもとし交配といって、現存する各種の牛で、オーロックスの特徴をどこかに持っているものをかけ合わせ、作り出すのである。オス、メス各一頭ずつオーロックスそっくりの牛ができたという。この子孫はヨーロッパのあちこちの動物園にいまも残っている。

家畜の牛はこのオーロックスから紀元前八〇〇〇年～五〇〇〇年ごろに作られたものとされている。スイスやイラクの遺跡から、この家畜の牛の化石が発見されている。

ウシには社会性があり、食物に余りえり好みをしないので、家畜化が容易であったと考えられる。人間は

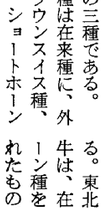

となっているが、メキシコでも盛んに行われており、我が国では奄美大島や宇和島・八丈島などで、牛同士を闘わせたりもする。

もちろん本来牛の利用価値は、乳、肉を飲用及び食用とし、皮革を靴や鞄に用い、また労役用として荷車をひかせたりすることにある。もっとも労役用としては近頃は余り用いられない。

役用には中国の黄牛や朝鮮牛などが適している。

肉用種にはイギリス原産のアバディーンアンガス種、ショートホーン種、デボン種などがあり、肉が厚く、四肢は短かいのが特徴である。トウモロコシのような澱粉質の飼料が蛋白質に富む牛肉になるのである。

現在我が国で飼われている牛、和牛は、明治の末頃、今世紀になってから外国から輸入されたものを、在来種にかけ合わせ、その子孫から選び出したものをさらにかけ合わせて作り出されたものである。純粋な在来種は、山口県見島と、鹿児島県口之島に少数が残されているだけである。見島牛は天然記念物に指定されており約二〇〇頭がいる。割合小形の牛である。

現在飼われている和牛は、黒毛和種、褐毛和種、無角和種の三種である。

黒毛和種は在来種に、外国産のブラウンスイス種、デボン種、ショートホーン種などをかけ合わせ改良したもので、肉用と共に水田耕作用として、戦前、主として中国地方で飼われていた。最近は役用としてよりもむしろ肉用として飼われることが多く、関東・東北の各地方に多い。中国や九州の山間部では繁殖用の牛を飼い、約一年後に三重、滋賀、京都、兵庫の各府県へ売られ、肥育される。松阪牛、近江牛、丹波牛、神戸牛などはこの肥育地域の名をつけたものである。肉はいわゆる霜降り肉となっておいしいことはご存知と思う。

褐毛和種は朝鮮牛およびスイスのアルプス地方で飼われているシンメンタール種を用いて改良した和牛であり、無角和種は在来種に角のないイギリス原産のアバディーンアンガス種を交配して改良したものである。東北地方の有名な南部牛は、在来種にショートホーン種を交配して作り出されたものである。

蛇足ながら牛の特徴について一言しよう。

牛の特徴といえばまず角をあげねばならない。牛の角は頭骨の一部がのびた上に、表皮が角化してサヤのようにかぶさったもので、内側に網目のようなヒダがある。食物は第一胃から第二胃に貯えられ、口に戻されてかみ直されるのである。反すうされた食物は第三胃（重弁胃）から第四胃（皺胃）に送られる。この第四胃で胃液による消化が行われるので、本来の胃はこの第四胃であるといえよう。

メスには二対の大きな乳房があり、乳頭が四個ついている。妊娠期間は平均二八四日である。

（南紀白浜アドベンチャーワールド名誉園長・10尋2法）

賀
関西大学校友会役員
会長　樫本信雄
副会長　村上精三　田村徳夫
副会長　荒井廣
総務部長　篠原昭三
事業部長　和田栄重
広報部長　篠原茂一
組織部長　徳山喜昭
財務部長　山本守昭
監事　宇津呂雄章　寺西武
監事　山田栄一
代議員会議長　植垣幸雄
同副議長　岸田勲

弁護士 岡田 尚明　大阪市北区西天満二ノ八ノ一 大江ビル四階四〇八号室 電話 〇六（365）五三八（代）
弁護士 亀井 弘勝　大阪市東区京橋三ノ六八 北浜ビル二号館 電話 〇六（943）六九〇三（代）
税理士 岡本 孝一　大阪市長田一五三ノ七 電話 〇六（788）〇六九四（代）
税理士 岡本登茂子　株式会社荻坂綜合事務所
代表取締役 荻坂昌之　神戸市中央区多聞通二ノ二ノ六 第三オギサカ綜合ビル 電話 〇七八（371）〇六六三（代）
弁護士 押谷 富三　関西法律特許事務所　村林隆一　浦田和栄　今中利昭　谷口達吉　吉村洋　松本司　釜田佳孝　中野収二（弁理士）　大阪市北区曽根崎二ノ一ノ二 国道ビル五階
岡田国際特許事務所　所長 弁理士 岡田英彦　（関西工専第一回卒 校友会愛知支部長）　名古屋市中区栄二ノ一〇ノ一九 名古屋商工会議所ビル
税務と会計　税理士 川又賴政　大阪市西区土佐堀二ノ四ノ二 電話 〇六（443）三八九一
関西大学千成会　名誉会長 片岡恒次郎　会長 原田憲　本部 京都市左京区聖護院川原町一二
川村登記事務所　司法書士 行政書士 川村常雄　大東市曙町三番八号 大東市民会館西隣 電話 〇七二〇（74）三三〇八
公認会計士 税理士 大森文雄　大阪市天王寺区上本町一ノ一ノ二四 大岡ビル 電話（762）二七二一 自宅 東大阪市高井田元町二ノ七ノ七 電話 〇六（781）二八一一
衆議院議員 近江巳記夫　吹田市片山町二丁目一八ノ一六 電話 〇六（388）三六八三
店舗の設計施工 株式会社 オカダ　代表取締役 岡田誠一　大阪市東区森ノ宮中央一ノ一六 電話 〇六（942）二六五一（代）
弁護士 片山 久江　大阪市北区西天満四ノ三ノ二 チサン梅ケ枝八〇七号 電話 〇六（365）六六三八
公認会計士 税理士 柿本鳳三　税理士 柿本幸三　大阪市天王寺区松ケ鼻町二一三 電話（771）〇八二一・六六二一
加藤成一法律事務所　弁護士 加藤 成一　大阪市東区今橋一丁目一番地館七階 電話 〇六（228）一三五一・一二

波高き日本海＼香住港
厳しい山陰の冬、大きく育まれた海の幸
味覚の王者・松葉ガニ
本場のかに料理
11月初旬～3月末迄（現在予約受付中）
懇親旅行、家族旅行、ゼミ旅行など
お気軽にご利用下さい。
クラブの合宿、舟釣り、磯釣り、夏の海水浴もどうぞ
香住生まれのOBが暖かい真心でお迎えしています
新築オープン　民宿風で最新設備（各室テレビ、冷暖房）、駐車場完備
山陰海岸国立公園
海辺の宿 はまかぜ荘
宿院 寿彦（36学1商卒業）
ご予約・お問い合わせは
TEL 07963-6-0773（香住駅から車で6分）
〒669-65 兵庫県城崎郡香住町下浜

★手投げ消火液弾★
STROPER
ニューストロパー

一秒を争う
火急の瞬間！
つかんで
投げるだけです。
代理店募集!!
使い方と特徴
①ふたをとらずそのまま火元に投げ込むだけで老若男女が容易に取扱えます。
②燃焼物は瞬時に消炎し、再燃しません。
③燃焼物を無酸素冷却化します。
④煙を水蒸気化します。
⑤液剤は5年間有効に筒内持続できるので、詰めかえる必要はなく安心です。
テスト風景
●投げる前

●投げた後

自治省／消防庁認定1982（消防予算第230号）及び1984（消防予第5号）
EBS (株)エビス科学研究所
代表取締役　諏訪　富三郎
本社　東京都江戸川区小松川1－34　☎(03)682－0715(代)
営業本部　東京都千代田区三崎町3－10－5 原島第3ビル530　☎(03)230－2338
九州支店　福岡県福岡市博多区住吉2-13-4　2F　☎(092)272－2014

豊かなくらしに住まいの装飾
at home　〝アット・ホーム〟づくりをお手伝いして50年
《インテリア・ヤマシロ》
ブライダル家具から室内外設計・改装工事まで、みなさまの〝住まいの相談役〟としてご愛顧下さいませ。
・日本インテリアデザイナー協会正会員
・日本室内設計士会会員
・インテリアアドバイザー加盟店
・建設業許可（58-第55018号）
株式会社 山城屋家具装飾店
装飾部　豊中市本町1丁目3番2号　TEL (06)854-2251
家具部　豊中市桜塚2丁目12番9号　TEL (06)841-5700
営業部　豊中市岡上町3丁目1番11号　TEL (06)841-5796
店舗設計施工部　豊中市岡上町3丁目1番11号　TEL (06)854-2221

101年目への夢と期待を！

関西大学 創立一〇〇周年記念事業資金 寄付申込者ご芳名 ④

〈敬称略〉

昭和59年11月30日現在

個人

◆五〇〇万円
櫨山　繁（大阪市）
◆三〇〇万円
柿本　鳳三（吹田市）
◆二五〇万円
河村　静也＝桂　三枝＝（池田市）
◆一〇一万円
小澤　敏明（吹田市）
駒谷　進＝追加合計＝（八尾市）
◆一〇〇万円
伊藤　六祐（宝塚市）
亀井　清（役員）
上林　良一＝追加合計＝（役員）
木村　栄一（大阪市）
佐藤　順道（京都市）
斎藤　真一（京都市）
橋本　昌夫（大阪市）
松原　藤由＝追加合計＝（元教職員）
宮田　吉三（京都市）
三木　三徳（豊中市）
渡辺　敏泰（宝塚市）
◆七〇万円
宮谷　義六（教職員）
◆六〇万円
網干　善教（教職員）
嶋仲　美友（教職員）
高本　昇（教職員）
◆五一万八三〇〇円
亀井　利明（教職員）
◆五〇万円
赤井　養光（教職員）
伊藤　誠宏（教職員）
井上　安友（姫路市）
遠藤　渉（三重県）
大藤　能親（元教職員）
加藤　美雄（教職員）
古後　楠徳（教職員）
阪口　辰夫（教職員）
杉田　晏崇（教職員）
高橋　雅春（教職員）
田中　栄次（枚方市）
辻本　正道＝追加合計＝（羽曳野市）
富田　淑郎（長岡京市）
中桐　明和（教職員）
長砂　実（教職員）
西岡　宸（教職員）
原田　聖二（教職員）
東山　利雄（吹田市）
藤村　侯夫（教職員）
松本　茂（松原市）
美崎　良史（教職員）
M・J・オーガスティン（教職員）
大和　綱（教職員）
薬師寺正雄（教職員）
和田　孝文（京都市）
◆四五万円
橋本　敬造（教職員）
◆四〇万円
大原　秀雄（教職員）
柴山　了一（教職員）
竹内　健吾（教職員）
田中　秀夫（教職員）
田中　博（教職員）
林　邦生（教職員）
久富　真吾（教職員）
藤谷　明彦（教職員）
松原　克彦（教職員）
宮下　文彬（教職員）
守谷　基明（教職員）
物部　晃二（教職員）
吉田　孝晴（教職員）
◆三〇万円
植田　喜一（門真市）
奥　純（教職員）
大塚　千歳（教職員）
木梨　与松（石川県）
薩摩　卯一（宝塚市）
三田　房子（教職員）
谷口　義朗（教職員）
友松　芳郎（元教職員）
中川　敏子（教職員）
花谷いしづ（教職員）
浜本　賢治（教職員）
前田　寛（岸和田市）
村井　正（教職員）
◆二五万円
安達　隆（教職員）
池田　繁之（教職員）
篠田　要＝追加合計＝（堺市）
田中　信男（宝塚市）
藤本　清高（教職員）
◆二〇万五二一円
加藤　富江（教職員）
木村　正美（教職員）
堀　律子（教職員）
松田　敦子（教職員）
◆二〇万円
安藤　泰愛（名古屋市）
足立　修（愛知県）
天野　正（吹田市）
鋳方　貞亮（元教職員）
尾嵜　行雄（寝屋川市）
大庭　直彦＝追加合計＝（静岡県）
木田　勝也（教職員）
木下　浩司（大阪市）
木村　恒美（神戸市）
久保　幸一（福井市）
栗田登美子（教職員）
小崎　泰彦（名古屋市）
小走　好弘＝追加合計＝（羽曳野市）
斎藤　国臣（神戸市）
田中　幸雄（姫路市）
永瀬　和夫（教職員）
中谷　巧（川西市）
中野　昭男（奈良市）
中野　喜敏（徳島県）
中原　伸治（大阪市）
西戸　進（柏原市）
野添　忠（洲本市）
畑　孝二郎（大阪市）
広瀬　雅子（教職員）
古谷　弘明（大阪市）
松井　武治（教職員）
松本　年英（教職員）
松山　春一（奈良県）
増田　淳久（堺市）
三谷幾太郎（川西市）
森川　彰（元教職員）
森本　浩史（教職員）
吉安　光男（大阪市）
◆一六万円
田中　巧（教職員）
◆一五万円
杉谷真佐子（教職員）
三宅　隆子（教職員）
◆一二万円
上田　洋征（愛知県）
◆一〇万六〇四九円
渡辺　敦（堺市）
◆一〇万円
荒井　勇（尼崎市）
井倉　公夫（高知市）
岩瀬弥三郎（名古屋市）
市川　芳彦（名古屋市）
上野　義雄（河内長野市）
折口　昌弘（名古屋市）
尾崎　信夫（大阪市）
梶村　守康（埼玉県）
川端　弘忠（大阪市）
岸田　武雄（東大阪市）
近藤　嘉夫（大阪市）
坂井　三郎（大阪市）
桜井　努（高槻市）
斉城　正之（大阪市）
進藤　輝夫（大阪市）
鈴木　重行（川西市）
高井　税（名古屋市）
高橋　二郎（広島市）
滝川　昇（富山市）
田中　利一（大阪市）
田中　来（大阪市）
田中　健一（三重県）
塚田　良臣（長岡京市）
戸上　二郎（名古屋市）
中村　博（八尾市）
内藤　光雄（尼崎市）
野瀬　穣（愛知県）
深田　直三（西宮市）
福田　稔（箕面市）
丸谷　紀芳（大阪市）
松井　信雄（神戸市）
松下　逆治（神戸市）
御立　佶郎（神戸市）
森山　敏憲（三重県）
安田喜八郎（宝塚市）
山下　進（東大阪市）
山田　益幸（枚方市）
八重樫ひづ子（大阪市）
矢野　六郎（愛知県）
◆七万円
酒井三佐男（大阪市）
簗谷　節夫（埼玉県）
◆六万円
霜竹　昇＝追加合計＝（箕面市）
山本　典義（堺市）
◆五万三〇〇〇円
山下　益美（茨木市）
◆五万円
阿部　仲三（鳥取県）
芦田　正（松原市）
青木　志（豊中市）
青木　太司（堺市）
青山　義明（大阪市）
赤尾　政利（広島県）
赤瀬　末光（西宮市）
足利　勝子（姫路市）
朝日　一嘉（神戸市）
伊藤　邦昭（小野市）
伊原修二郎（明石市）
井出　裕巳（川西市）
井上　和彦（尼崎市）
井上　繁（宮津市）
稲垣　一男（芦屋市）
市川　正夫（大東市）
石井　章博（豊中市）
石井　正美（大阪市）
石畑　平次（堺市）
弥政　光正（神戸市）
宇田　道郎（名古屋市）
上田　勝清（福岡県）
上野　純則（西宮市）
植田　実（西宮市）
植松善三郎（横浜市）
梅本　茂（三重県）
江上巳喜男（福岡市）
江坂宗太郎（東大阪市）
奥野　周一（枚方市）
岡　豊三（岐阜市）
岡崎　長（香川県）
岡田　省造（堺市）
岡田　仁（神戸市）
荻野　和之（福岡県）
小笠原嘉一（京都・相楽郡）
大木陽太郎（兵庫・氷上郡）
大倉健志郎（和歌山県）
大沢　邦興（愛知県）
大屋敷光夫（香川県）
大藪　克一（愛知県）
尾上　忍（箕面市）
加登　高一（東京都）
加藤幸太郎（東京都）
加堂　実（奈良県）
加納　匡（和歌山県）
河合　寛（寝屋川市）
河内　忠雄（大阪市）
北川　正一（池田市）
北御門正治（神戸市）
北村　隆（伊丹市）
北本　誠一（西宮市）
木下　幸子（西宮市）
木下　昌夫（山口県）
木村　子郎（豊中市）
久保　昌弘（吹田市）
窪田　功（愛媛県）
栗林　昭（大阪市）
薫田　隆雄（岐阜県）
後藤　安子（姫路市）
孝田　修（西脇市）
児島　重博（芦屋市）
児玉　守（岐阜市）
小谷　茂春（枚方市）
小西喜美子（尼崎市）
小林　茂樹（神戸市）
小林　博（広島市）
驪城　啓了（箕面市）
佐々木邦雄（柏原市）
佐野　正治（岡山市）
坂井　敏則（奈良県）
桜井　薫（京都市）
酒井　孝義（大阪市）
斉藤　正（愛知県）
迫　修（大阪市）
篠原　進（堺市）
新川　義則（広島県）
清水　正代（奈良県）
霜　正之（広島県）
嶋田　隆一（金沢市）
白銀　輝男（広島市）
茂業　正彦（岡山市）
末岡　重信（大阪市）
高島　一成（枚方市）
高田　憲司（愛知県）
高畑　喜二（滋賀県）
高原　英樹（高松市）
滝波　憲二（大阪市）
嶋田　隆（金沢市）
谷　輝（和歌山市）
谷頭　光二（神戸市）
谷本　博信（愛媛県）
竹内　邦衛（吹田市）
竹内　信男（大阪市）
竹村　隆之（箕面市）
田上　雅浩（兵庫・出石郡）
田中　金之（三重県）
田中　達人（豊中市）
田中弥太郎（八尾市）
田渕　鉄司（箕面市）
辻　昭（相生市）
辻本　正明（奈良県）
外村　道昭（三重県）
東嶋　祥二（奈良県）
藤解　政直（広島県）
徳永不二男（熊本県）
徳久　哲夫（神戸市）
富松　義孝（福岡県）
友谷　友治（大阪市）
中池　充（大阪市）
栗田　和彦（元教職員）
中塩　明男（神戸市）
中谷　信一（大阪市）
中西　信行（箕面市）
中西　敏雄（奈良県）
中野　昭男（奈良市）
中野　喜敏（徳島県）
中橋　政勝（尼崎市）
中村光三郎（堺市）
中村　丈一（宝塚市）
中家　利国（岸和田市）
仲野　繁雄（西宮市）
長村　勲（寝屋川市）
内藤　実（和歌山県）
西浦　直澄（大津市）
西尾　文夫（岐阜県）
西口　幹雄（京都市）
西村　浩（福井県）
西村　宏志（大阪市）
西森　由香（大阪市）
昇　守男（大阪市）
野口久次郎（茨木市）
野田　悦弘（岡山県）
野中　弘昌（大阪市）
原　重光（高松市）
原田　耕治（枚方市）
長谷　仁芳（吹田市）
畑　博（堺市）
浜野　圭市（西宮市）
葉田喜一郎（大阪市）
葉原喜久男（岡山県）
林　茂（神奈川県）
林　美輝（綾部市）
林　敬二郎（鳥取市）
林　章二（和歌山県）
林　俊博（大阪市）
久本　邦昭（西宮市）
広瀬　保（香川県）
弘　嘉徳（奈良県）
日高　威（津市）
平岡　幸夫（岡山県）
平山　重雄（尼崎市）
深堀　重行（西宮市）
藤井　努（高槻市）
藤井　忠（神戸市）
藤田　千尋（岐阜市）
藤本　清貴（西宮市）
藤吉　春信（茨木市）
藤原　正昭（小野市）
福井　明雄（岡山県）
福井　猛（神戸市）
福島徳太郎（金沢市）
福塚　庄一（和歌山市）
文野　靖意（千葉県）
細田　雅己（滋賀県）
保木　豊亀（高知県）
北條　勝正（広島県）
松原　繁雄（尼崎市）
松本　和夫（教職員）
松本　泰彦（茨木市）
松吉　信之（奈良県）
真草徳信義（富山県）
政岡　健一（宝塚市）
前田　秀計（福井県）
宮川　弘（宝塚市）
溝渕　直政（羽曳野市）
三枝　二郎（福井市）
三谷　博良（尼崎市）
三宗　昭一（岡山県）
南出　忠男（和歌山市）
箕澤　繁（寝屋川市）
宗田　嗣朗（吹田市）
村岡　迪男（鳥取県）
森　昌策（宝塚市）
森下　勲（長崎市）
森下弥三雄（福井県）
森本　三郎（八幡市）
森山　利生（名古屋市）
弘正（大阪市）
◆八〇〇円
毛利　光三（大阪市）
安田　泰造（大阪市）
山口　省吾（三重県）
山口　時治（名古屋市）
山口　力男（香川県）
山崎　晴雄（愛知県）
山下　武彦（大阪市）
山田　繁（大阪市）
山田　義明（東大阪市）
山中　康幸（三重県）
山根　貴運（豊中市）
山本　眞智（豊中市）
山本　勝亮（茨木市）
八司　俊（四条畷市）
矢ケ部政憲（和泉市）
矢野　博英（大阪市）
結城　丙太（大阪市）
弓木弘之助（京都市）
横山　国士（大阪・南河内）
吉田　道夫（岐阜県）
吉田美智野（兵庫・多可郡）
吉村　治己（岸和田市）
吉本伊智朗（兵庫・美嚢郡）
吉森　正規（加古川市）
米田　豊（和泉市）
米山　盛雄（神戸市）
渡部　清（箕面市）
和田　鶴蔵（明石市）
◆三万円
織田　行正（池田市）
加藤　市郎（秋田県）
沢田より子（和歌山県）
南野　隆昭（滋賀県）
福地　一郎（横浜市）
松井　博（大阪市）
◆二万円
池本　要（神戸市）
和泉　克弥（枚方市）
岡田　耕平（守口市）
鹿野　秀夫（富山市）
桜谷　隆俊（高知市）
西崎　昭三（金沢市）
早川　貞幸（岐阜県）
宮本　忠茂（大阪市）
◆一万円
岩本　安男（京都市）
岡本　健一（大阪市）
大津　鎮男（大分市）
加戸雅之助（寝屋川市）
木下　清（滋賀県）
古志　祐一、古志　純子（箕面市）
小笹　寿郎（鳥取県）
坂口　義一（奈良市）
須崎　重雄（豊中市）
高橋　長生（名古屋市）
西出　智子（米・カリフォルニア州）
西野喜代三（大阪市）
西野　秀男（福井県）
原　道隆（長野県）
畑中　伸夫（京都市）
山中　善雄（奈良県）
◆九〇〇〇円
平尾　慶次（尼崎市）
◆五〇〇〇円
井川　克之（伊丹市）
松永　康裕（熊本県）
山口　操（尼崎市）
◆三〇〇〇円
飯田　良一（大阪市）
◆二〇〇〇円
平野　和博（明石市）
匿　名
◆一五〇〇円
北岡　節子（埼玉県）

法人

◆五〇〇万円
リバー産業株式会社
代表取締役　河　啓一
◆三〇〇万円
株式会社ノエビア
代表取締役　大倉　昊
株式会社マツダオート大阪
代表取締役　佐藤宇一郎
◆二〇〇万円
大阪冶金興業株式会社
代表取締役　寺内　要
◆一〇〇万円
株式会社昌月堂
代表取締役　山本　俊雄
◆一〇〇万円
オークラ輸送機株式会社
オークラサービス株式会社
代表取締役　大庫　典雄
岡地株式会社
代表取締役　岡地　中道
参天製薬株式会社
代表取締役　三田　周
多度津商事株式会社
代表取締役　吉田　昌泰
東西電工株式会社
代表取締役　南渕　幸雄
日本ビクター株式会社
会長　松野　幸吉
任天堂株式会社
代表取締役　山内　溥
松尾橋梁株式会社
取締役社長　松尾　和孝
◆五〇万円
大西衣料株式会社
代表取締役社長　大西　隆
有限会社家具工芸イノウエ
代表取締役　井上　省三
立石電機株式会社
代表取締役社長　立石　孝雄
（5面へつづく）

「関西大学創立一〇〇周年記念事業資金」寄付申込者ご芳名

「関西大学創立一〇〇周年記念事業事務局発行」より転載。

〈個人〉の寄付については、寄付申込書に記入の氏名を掲載。関西大学の顧問・理事・監事は（役員）、教職員（嘱託及び外郭団体の職員等を含む）は（教職員）、名誉教授・名誉校長及び退職者は（元教職員）と表示。また、学生・生徒・園児の父母、校友及び篤志家は原則として次の基準で（　）内に住所の府県名、市名等を表示した。①大阪府、京都府、兵庫県については市・郡名。②その他の都・道・県については都・道・県名。ただし、都・道・府の所在地については市名。

〈法人〉〈団体〉の寄付については、寄付申込書に記入の法人名または団体名と代表者名を掲載。

使用要領など決まる

シンボルマークとキャラクター

関西大学では「創立一〇〇周年シンボルマーク」及び「関西大学のキャラクター」の応募作品の入選につ○の制定と使用要領が決まった。

いて発表したが、その選定を受けて、次のとおりシンボルマークとキャラクターの使用要領が決まった。

▼使用目的▲

シンボルマークは、創立一〇〇周年を広く学内外にPRし、その機運の盛り上げに資する用途に使用する。

キャラクターは、関西大学を象徴するマスコットとして学園関係者にこれを普及させ、本学のPRに資する用途に使用する。

▼使用要領▲

(1)前記の使用目的によるほか、シンボルマーク又はキャラクターの使用を希望する場合は、所定の「使用願」（記念事業課に備付）に、使用対象品目、使用体裁、頒布対象など必要事項を記入して、創立一〇〇周年記念事業事務局に届出て許可を受けること。

(2)使用例としては、次のような用途がある。印刷物、事務用品・文房具、衣料品類、装身具類など。

同課では、シンボルマークとキャラクターの用途を検討しているが、適当なアイデアがあれば、お寄せいただきたい。学内各部局、校友会、教育後援会、学生・生徒の課外活動クラブ等でのいろいろな使途のほか、学園関係者向けの記念品・商品など、使用目的に即した用途をお考えいただき、学内外に広めてもらいたいと願っています。

(3)図案を使用するにあたって、用途に応じて文字や説明の表示を配するアレンジを必要とする場合は、その体裁を届出ること。

(4)その他詳細については、記念事業課へ問い合せてください。

＊創立100周年シンボルマーク＊

＊関西大学のキャラクター＊

昭和60年度在外研究員

学部	氏名	期間	主たる目的の国
法学部助教授	栗田　和彦	一年	イタリア、スペイン、フランス、スウェーデン、イギリス
同　教授	竹尾治一郎	六カ月	ドイツ連邦共和国
同　助教授	園田　寿	一年	フランス、イギリス、アメリカ合衆国
同　教授	土倉　莞爾	六カ月	中華人民共和国
文学部教授	尾崎　實	一年	イギリス
同　教授	坂本　武	一年	アメリカ合衆国
同　助教授	谷口　義朗	一年	イギリス、フランス、ドイツ連邦共和国、ドイツ民主共和国、オーストリア、スイス、イタリア、ハンガリー、ユーゴスラビア、ルーマニア、ブルガリア、ギリシア、トルコ
同　教授	末尾　至行	六カ月	アメリカ合衆国、カナダ、イギリス
商学部助教授	加藤　義忠	一年	ドイツ連邦共和国、ドイツ民主共和国、ドイツ連邦共和国
同　教授	丸山　三友	三カ月	ドイツ連邦共和国、ドイツ民主共和国
経済学部教授	楠　貞義	一年	スペイン、ポルトガル
同　教授	森岡　孝二	一年	イギリス
同　教授	津川　正幸	六カ月	フランス、スイス、イタリア、スペイン、ポルトガル、ベルギー、オランダ、ドイツ連邦共和国、イギリス
同　助教授	加藤　榮一	一年	イギリス、ドイツ民主共和国、ドイツ連邦共和国
同　助教授	杉野　幹夫	一年	アメリカ合衆国、イギリス、アイルランド
同　教授	吉信　粛	六カ月	イギリス、オランダ、ドイツ連邦共和国、カナダ、アメリカ合衆国、キューバ
社会学部教授	井上　宏	一年	アメリカ合衆国、カナダ、イギリス、ドイツ連邦共和国、フランス
同　教授	上田　達三	一年	イギリス、アメリカ合衆国、ドイツ連邦共和国、フランス、イタリア、オランダ、スイス、デンマーク、オーストラリア、シンガポール、マレーシア、タイ、香港、台湾、韓国
同　教授	野崎　治男	六カ月	中近東・南欧・北阿諸国、ヨーロッパ諸国、中南米諸国、カナダ
同　助教授	松本　昭	一年	アメリカ合衆国、カナダ
同　専任講師	堀井　健一	一年	アメリカ合衆国
同　専任講師	青木　巧	六カ月	イギリス、スウェーデン、ベルギー、オランダ、オーストリア、スペイン、フランス、イタリア
同　教授	西村　山治	三カ月	オランダ、ベルギー、ドイツ連邦共和国、フランス等
工学部助教授	桜井　美政	一年	イギリス、アメリカ合衆国、ドイツ連邦共和国、イギリス
同　教授	吉信　南	六カ月	アメリカ合衆国、イギリス、フランス、ドイツ連邦共和国
同　助教授	杉野　幹夫	一年	アメリカ合衆国、イギリス、アイルランド
同　教授	楠　貞義	一年	スペイン、ポルトガル
同　教授	森岡　孝二	一年	イギリス
同　教授	津川　正幸	六カ月	フランス、スイス、イタリア、スペイン、ポルトガル、ベルギー、オランダ、ドイツ連邦共和国
同　助教授	加藤　榮一	一年	イギリス、ドイツ民主共和国、ドイツ連邦共和国
同　教授	野崎　治男	六カ月	中近東・南欧・北阿諸国、ヨーロッパ諸国、中南米諸国、カナダ
同　助教授	松本　昭	一年	アメリカ合衆国、カナダ
同　専任講師	堀井　健一	一年	アメリカ合衆国
同　専任講師	青木　巧	六カ月	イギリス、スウェーデン、ベルギー、オランダ、オーストリア、スペイン、フランス、イタリア
同　教授	西村　山治	三カ月	オランダ、ベルギー、ドイツ連邦共和国、フランス等
同　教授	末綱　修阿	三カ月	

まごころかよう贈りもの
伝統の塩昆布
ひじりめ
聖芽
大幸食品
社長 浅田 章裕（昭28学・経）
常務 酒井彦重郎（昭29学・商）

全国鑑評会金賞受賞記念酒
金松 高砂
高砂酒造株式会社
旭川市宮下通り一七丁目

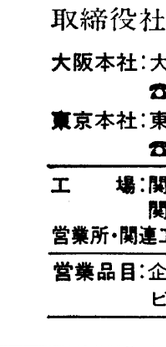

謹賀新年

寒川労働コンサルタント
関西大学校友会参与
寒川　喜一
大阪市西区南堀江四ノ四ノ二三
電話　〇六（541）〇六六六（代）

経営コンサルタント
木村公認会計士事務所
公認会計士　木村　功
税理士　木村　聡
大阪市南区東清水町七番地
地下鉄心斎橋・長堀橋
電話　〇六（271）八三二七（代）

木村吉治法律事務所
弁護士　木村　吉治
弁護士　木村　博行
弁護士　多田　成男
大阪市北区西天満一丁目三〇番二
幸田ビル九階九〇四号
電話　〇六（363）七六七六（代）

弁護士　阪本　隆夫
大阪市東区伏見町二丁目一九
Jビル六階
電話　〇六（228）〇〇八八

公認会計士
税理士　坂井忠男
大阪市東住吉区北田辺二ノ二四
電話　〇六（713）二四六二
自宅　堺市槇塚台二ノ四四ノ九
電話　〇七二二（91）三八八六

校友会和歌山支部長
木下石油株式会社
代表取締役社長
木下　忠夫

校友会和歌山支部長
公認会計士
税理士　木下栄繁
和歌山市芝ノ丁七番二
電話　〇七三四（24）三四一（代）

校友会東京支部
支部長　澤田　勇夫

篠田会計事務所
公認会計士
税理士　篠田　要
大阪市浪速区日本橋東一ノ五ノ六
電話　〇六（633）六四〇二
（641）〇八二九

弁護士　笹川　俊彦
大阪市東区伏見町二丁目一九
Jビル六階
電話　〇六（228）〇〇八八

吹田市議会議員
阪本　隆夫
吹田市南高浜町一四ノ八
電話　〇六（381）〇二七六

弁護士　白井　正實
事務所　大阪市東区備後町二ノ二
野村ビル五階五〇二号室
電話　〇六（26）一二〇〇
自宅　豊中市新千里北町三ノ六ノ六
電話　〇六（872）二一七〇

公認会計士
税理士　北浦資生
大阪市淀川区西中島一ノ二ノ七
電話（302）二一七・二三四

弁護士　藤原　光一
弁護士　谷口　由記
大阪市東区北浜二丁目八〇
北浜ビル三・二階
電話（231）三八二八・四七八〇

北浜法律特許事務所

弁護士　小寺　一矢（昭39法卒）
大阪市北区西天満四ノ四ノ二八
梅ケ枝中央ビル
電話　〇六（365）一四八〇
自宅　長岡京市梅ケ丘二ノ四一

國分吉広会計士事務所
公認会計士
税理士　國分吉広
大阪市天王寺区大道一丁目一七
電話　〇六（771）〇九五二（代）

杉本特許会計事務所
弁理士
税理士　杉本　巖
国鉄天王寺駅北側
日生天王寺ビル8F
電話　〇六（772）六〇〇六（代）
自宅　羽曳野市南恵我之荘八丁目
電話　〇七二九（55）〇四一五

大阪府議会議員
公認会計士
税理士　杉本光伸
和泉市伯太町二丁目三一七
伯太ビル二F
電話〇七二五（45）二八八八（代）

京都府議会議員
杉谷　孝夫
京都市北区紫野中柏野町二九
電話　〇七五（461）五〇三三

自動車関大会
会長　池尾　泰治
副会長　倉谷　精一
仝　藤井　康男

関大不動産鑑定士クラブ会長
新堀不動産鑑定所所長
不動産鑑定士　新堀鑛麻治

愛知県師友協会理事
関西大学評議員
大和商事株式会社社長
白羽　弥三（昭29商卒）
本年もよろしく御交誼の程を。

衆議院議員
北川　石松

校友会東京支部
支部長　澤田　勇夫

関大学評議員
関西大学校友会常議員
自動車関大会副会長
倉谷　精一
大阪市天王寺区勝山一ノ七ノ三

関西大学評議員
関西大学校友会常議員
弁護士　小寺　一矢（昭39法卒）
大阪市北区西天満四ノ四ノ二八
梅ケ枝中央ビル
電話　〇六（365）一四八〇
自宅　長岡京市梅ケ丘二ノ四一

國分吉広会計士事務所
公認会計士
税理士　國分吉広
大阪市天王寺区大道一丁目一七
電話　〇六（771）〇九五二（代）

公認会計士
税理士　久保正信
公認会計士　久保信浩
税理士　久保信浩
神戸市中央区再度筋町四番十号
電話　〇七八（341）五四九二・三八二九

(株)久保コンピュータサービス

弁護士　藤原　光一
弁護士　谷口　由記
大阪市東区北浜二丁目八〇
北浜ビル三・二階
電話（231）三八二八・四七八〇

北浜法律特許事務所

弁護士　藤原　光一
弁護士　谷口　由記
寝屋川市対馬江西町四ノ一〇
電話　〇七二（26）〇〇三三

衆議院議員
北川　石松

愛知県師友協会理事
関西大学評議員
大和商事株式会社社長
白羽　弥三（昭29商卒）
本年もよろしく御交誼の程を。

謹賀新年
東洋紙業株式会社
取締役社長　朝日多光
大阪本社：大阪市浪速区芦原１－３
☎(06)567－2111(大代表) 〒556
東京本社：東京都品川区南品川６－１
☎(03)450－2111(大代表) 〒140
工　場：関西/芦原　平野　美原　東大阪
関東/品川　横浜　王子
営業所・関連工場：札幌　名古屋　徳島　広島　九州
営業品目：企画・デザイン　一般印刷　出版印刷
ビジネスフォーム　紙器　特殊印刷
プランニングから印刷までをトータルでプロモートする

スミノエ
カーテン・カーペット・壁装・美術織物
住江織物株式会社
本社・大阪支店●大阪市南区南船場3-11-20　TEL.06(251)0081
東京支店●東京都港区三田3-13-16第43森ビル8F　TEL.03(456)3011
営業所●札幌/仙台/静岡/新潟/金沢/名古屋/岡山/広島/福岡
連絡所●盛岡/大宮/千葉/横浜/京都/神戸/松山

謹賀新年
尼崎浪速信用金庫
理事長　氏平競重
本店　尼崎市西本町北通3丁目93
TEL 大阪(06) 413—1181(代)

清酒 白鶴
時をこえ 親しみの心をおくる
謹賀
あけましておめでとうございます。
ことしもハクツルを
よろしくお願い申しあげます。

白鶴酒造株式会社

活発化する募金活動

樫本会長も陣頭に

北九州支部で100万円突破

「私が今日あるのは関大で学んだおかげ。母校のためやらねばならん」―先輩たちは口をあわせたようにこう語る。母校一〇〇周年記念事業募金に対する校友会各組織の募金運動はますます活発になってきた。遠隔の北九州支部から支部としてはじめて「申し込みが一〇〇万円突破した。募金払込用紙を送ってくれ」という連絡が校友会事務局にあった。五十経会では総会出席の全員が席上で申込書に記入、昭八会でも遅れていた人たちが一斉に申し込むなど、先輩たちは非常に積極的だ。国鉄関大会は十五年ぶりに再建総会を開き、さっそく募金方法を決めた。尼崎支部では幹事によるローラー作戦、伊丹支部では一〇〇周年のシンボルマーク、関大のキャラクターを印刷した支部独自の募金趣意書を配布、実際行動に入った。一方、組織とは別に大先輩からつぎつぎと申し込みが続いており、関係者を感激させている。このように各組織とも運動が盛り上ってきたが、樫本校友会長は「私は募金の陣頭指揮をとる。会合などで私が出席すればよいというようなときは、いつでもかけつける」と張り切っている。

北九州支部は十一月二十四日、二十二人が出席して幹事会を開き、募金申し込みの第一次集計を行った結果、百二十二万円になった。金額と申し込み校友の一覧表を校友会事務局に寄せ、各個人に募金払込用紙を送ってくれるよう連絡してきた。

石丸武徳支部長（18大法）は、支部の募金活動について次のように語っている。

北九州市が百万都市であり、校友が約百人、母校が一〇〇周年だから第一次の目標を百万円とした。「私は関大を出たから今日あるのだ」と常に支部の会合で話している。去年から幹事会を何回も開いて募金計画を相談してきた。私自身は月五千円ずつ貯金しておき、二年がかりで申込額に達する。九州は、もともと母校愛の強い気風が伝統的にあるが、七月の総会で「母校のためにやろう！」という空気が一挙に盛り上った。これで第一次の目標を突破したが、もうひとふんばりします。

募金の推進役である同支部事務局長の白石卓三氏（30学1経）は、総会の席上、校友の間を回って「わかってまっしゃろ、その場で書いて下さい」と二十二人の申し込みを集めたが「百万円突破でホッとした。役員全員のご協力のおかげ。『母校が栄えるのだ』と常に支部の会合で話している。去年から幹事会を何回も開いて募金計画を相談してきた。私自身は月五千円ずつ貯金しておき、二年がかりで申込額に達する。九州は、もともと母校愛の強い気風が伝統的にあるが、七月の総会で「母校のためにやろう！」という空気が一挙に盛り上った。これで第一次の目標を突破したが、もうひとふんばりします。

募金の推進役である同支部事務局長の白石卓三氏（30学1経）は、総会の席上、校友の間を回って「わかってまっしゃろ、その場で書いて下さい」と二十二人の申し込みを集めたが「百万円突破でホッとした。役員全員のご協力のおかげ。『母校が栄えるのだ』と常に支部の会合で話している。去年から幹事会を何回も開いて募金計画を相談してきた。私自身は月五千円ずつ貯金しておき、二年がかりで申込額に達する。九州は、もともと母校愛の強い気風が伝統的にあるが、七月の総会で「母校のためにやろう！」という空気が一挙に盛り上った。これで第一次の目標を突破したが、もうひとふんばりします。

伊丹支部の募金趣意書の表紙

石丸武徳支部長（18大法）は、支部の募金活動について次のように語っている。

北九州市が百万都市であり、校友が約百人、母校が一〇〇周年だから第一次の目標を百万円とした。「私は関大を出たから今日あるのだ」と常に支部の会合で話している。去年から幹事会を何回も開いて募金計画を相談してきた。私自身は月五千円ずつ貯金しておき、二年がかりで申込額に達する。九州は、もともと母校愛の強い気風が伝統的にあるが、七月の総会で「母校のためにやろう！」という空気が一挙に盛り上った。これで第一次の目標を突破したが、もうひとふんばりします。

募金の推進役である同支部事務局長の白石卓三氏（30学1経）は、総会の席上、校友の間を回って「わかってまっしゃろ、その場で書いて下さい」と二十二人の申し込みを集めたが「百万円突破でホッとした。役員全員のご協力のおかげ。『母校が栄えるのだ』と常に支部の会合で話している。去年から幹事会を何回も開いて募金計画を相談してきた。私自身は月五千円ずつ貯金しておき、二年がかりで申込額に達する。九州は、もともと母校愛の強い気風が伝統的にあるが、七月の総会で「母校のためにやろう！」という空気が一挙に盛り上った。これで第一次の目標を突破したが、もうひとふんばりします。

募金の推進役である同支部事務局長の白石卓三氏（30学1経）は、総会の席上、校友の間を回って「わかってまっしゃろ、その場で書いて下さい」と二十二人の申し込みを集めたが「百万円突破でホッとした。役員全員のご協力のおかげ。『母校が栄えるのだ』と常に支部の会合で話している。去年から幹事会を何回も開いて募金計画を相談してきた。私自身は月五千円ずつ貯金しておき、二年がかりで申込額に達する。九州は、もともと母校愛の強い気風が伝統的にあるが、七月の総会で「母校のためにやろう！」という空気が一挙に盛り上った。これで第一次の目標を突破したが、もうひとふんばりします。

募金の推進役である同支部事務局長の白石卓三氏（30学1経）は、総会の席上、校友の間を回って「わかってまっしゃろ、その場で書いて下さい」と二十二人の申し込みを集めたが「百万円突破でホッとした。役員全員のご協力のおかげ。『母校が栄えるのだ』と常に支部の会合で話している。去年から幹事会を何回も開いて募金計画を相談してきた。私自身は月五千円ずつ貯金しておき、二年がかりで申込額に達する。九州は、もともと母校愛の強い気風が伝統的にあるが、七月の総会で「母校のためにやろう！」という空気が一挙に盛り上った。これで第一次の目標を突破したが、もうひとふんばりします。

募金の推進役である同支部事務局長の白石卓三氏（30学1経）は、総会の席上、校友の間を回って「わかってまっしゃろ、その場で書いて下さい」と二十二人の申し込みを集めたが「百万円突破でホッとした。役員全員のご協力のおかげ。『母校が栄えるのだ』と常に支部の会合で話している。去年から幹事会を何回も開いて募金計画を相談してきた。私自身は月五千円ずつ貯金しておき、二年がかりで申込額に達する。九州は、もともと母校愛の強い気風が伝統的にあるが、七月の総会で「母校のためにやろう！」という空気が一挙に盛り上った。これで第一次の目標を突破したが、もうひとふんばりします。

募金の推進役である同支部事務局長の白石卓三氏（30学1経）は、総会の席上、校友の間を回って「わかってまっしゃろ、その場で書いて下さい」と二十二人の申し込みを集めたが「百万円突破でホッとした。役員全員のご協力のおかげ。『母校が栄えるのだ』と常に支部の会合で話している。去年から幹事会を何回も開いて募金計画を相談してきた。私自身は月五千円ずつ貯金しておき、二年がかりで申込額に達する。九州は、もともと母校愛の強い気風が伝統的にあるが、七月の総会で「母校のためにやろう！」という空気が一挙に盛り上った。これで第一次の目標を突破したが、もうひとふんばりします。

募金の推進役である同支部事務局長の白石卓三氏（30学1経）は、総会の席上、校友の間を回って「わかってまっしゃろ、その場で書いて下さい」と二十二人の申し込みを集めたが「百万円突破でホッとした。役員全員のご協力のおかげ。『母校が栄えるのだ』と常に支部の会合で話している。去年から幹事会を何回も開いて募金計画を相談してきた。私自身は月五千円ずつ貯金しておき、二年がかりで申込額に達する。九州は、もともと母校愛の強い気風が伝統的にあるが、七月の総会で「母校のためにやろう！」という空気が一挙に盛り上った。これで第一次の目標を突破したが、もうひとふんばりします。

募金の推進役である同支部事務局長の白石卓三氏（30学1経）は、総会の席上、校友の間を回って「わかってまっしゃろ、その場で書いて下さい」と二十二人の申し込みを集めたが「百万円突破でホッとした。役員全員のご協力のおかげ。『母校が栄えるのだ』と常に支部の会合で話している。去年から幹事会を何回も開いて募金計画を相談してきた。私自身は月五千円ずつ貯金しておき、二年がかりで申込額に達する。九州は、もともと母校愛の強い気風が伝統的にあるが、七月の総会で「母校のためにやろう！」という空気が一挙に盛り上った。これで第一次の目標を突破したが、もうひとふんばりします。

募金の推進役である同支部事務局長の白石卓三氏（30学1経）は、総会の席上、校友の間を回って「わかってまっしゃろ、その場で書いて下さい」と二十二人の申し込みを集めたが「百万円突破でホッとした。役員全員のご協力のおかげ。『母校が栄えるのだ』と常に支部の会合で話している。去年から幹事会を何回も開いて募金計画を相談してきた。私自身は月五千円ずつ貯金しておき、二年がかりで申込額に達する。九州は、もともと母校愛の強い気風が伝統的にあるが、七月の総会で「母校のためにやろう！」という空気が一挙に盛り上った。これで第一次の目標を突破したが、もうひとふんばりします。

募金の推進役である同支部事務局長の白石卓三氏（30学1経）は、総会の席上、校友の間を回って「わかってまっしゃろ、その場で書いて下さい」と二十二人の申し込みを集めたが「百万円突破でホッとした。役員全員のご協力のおかげ。『母校が栄えるのだ』と常に支部の会合で話している。去年から幹事会を何回も開いて募金計画を相談してきた。私自身は月五千円ずつ貯金しておき、二年がかりで申込額に達する。九州は、もともと母校愛の強い気風が伝統的にあるが、七月の総会で「母校のためにやろう！」という空気が一挙に盛り上った。これで第一次の目標を突破したが、もうひとふんばりします。

事会で、目標百二十万円、昭和三十年以前の卒業者一万円、四十一年以降四千円と決め、年内に募金する。

兵庫自動車秀麗会は百万円の申し込みをしているが、このうち五十九年度分として五十万円を大学に納めた。

尼崎支部は総会、役員会の決定により、地区を担当する幹事が、支部の趣旨書をもって全校友を訪問する「ローラー作戦」をすでに展開しており、着々と実績をあげている。

伊丹支部でも募金趣意書と機関紙『関大いたみ』をつくり「寄付とか奉仕とかは知らぬ顔をすればいくらでもできるし、断りのりくつはいくらでもある。しかし百年に一度の大事業である。金額の多少は問題でない。一人でも多く参加するところに意義がある」と参加を呼びかけている。

（4面からのつづき）

◆三〇万円
株式会社オーエム製作所　代表取締役　瀬戸　孝一

◆一二〇万円
取締役社長　奥井　大三
藤沢薬品工業株式会社　取締役社長　藤澤友吉郎
株式会社ミドリ十字　取締役社長　松下　廉蔵

◆二〇万円
小野薬品工業株式会社　代表取締役社長　小野　順造
社団法人大阪府経営合理化協会　会長　古橋　了
寿剛株式会社　代表取締役　南野　孝
大日本製薬株式会社　取締役社長　藤原　冨男志

◆一〇万円
シャディ株式会社　代表取締役社長　林　信一郎
朝日電機工業株式会社　社長　荒木　健次
株式会社佐渡島　社長　下野　和男

団体

◆一二〇万円
取締役社長　大三　自動車関大会　会長　池尾　泰治

◆六五万七〇〇〇円
関西大学千寿会ゴルフクラブ　会長　橋本　昌夫
＝追加合計＝

◆五〇万円
関西大学五七会　会長　畑下　辰典

◆一〇万円
コクヨ株式会社関大柴紺会　会長　眞部　達雄
関西大学校友会宮崎支部有志　代表　川崎　菊雄
六十会（関西大学工学部金属工学科非鉄冶金研究室）　同窓生第3回総会出席者一同
創立一〇〇周年記念事業資金の寄付申込み累計は、十一月三十日現在で、四千三百五十九件、十一億五千九百五万二百八円に達した。

◇西成支部親睦ハイキング
西成支部は十一月四日午前十時半に南海高野線河内長野駅に十四人が集合、親睦ハイキングを行った。同駅からバスで、楠木正成の首塚などがある南朝ゆかりの寺、観心寺へ。昼食後、延命寺、南海高野線三日市町駅まで歩いた。

町全体にあふれていた。

千里山学報によると、翌十一日は、千里山学舎で優勝旗を押し立て吹田町（当時）を一巡。夜は福島学舎に集合して市内を提灯行列、学生歌、応援歌を高唱、万歳の声がこだまする派手なものだった。

◆学生横綱の連覇成らず
個人戦は、竹田が優勝候補の筆頭だった。しかし山口との稽古中に利き腕（左腕）を痛め、後輩が連覇の夢をはばむ皮肉な結果を招いた。

「ハンちゃん（竹田）の左腕をとって小手にふったら左ヒジが半脱きゅうした」と語る。山口の写真には「右の力こぶ　周一尺三寸」の記入があるほどの、腕自慢だった。得意技は「かわず」で、今宮中（現今宮高）から関大に入学早々、竹田、馬場、平野ら諸先輩にこの技で勝って認められた。全国大会であげた勝ち星も「かわず」だった。

◆ショーウインドに写真
関東・関西学生連盟角力大会は東京と大阪で隔年に開いた。審判は大相撲の行司がつとめ、三越百貨店のショーウインドーには出場選手の写真が飾られるスター扱い。学生相撲は最高の人気スポーツであった。全国大会、東西対抗のほか、法政大学との定期戦や招待相撲も盛んだった。

◆「貧乏を質に」協力
監督はおらず、稽古は午後、自主的に行った。先輩の山錦（山田善治郎、大相士）十二月、日後四時四十分、脳溢血のため死去。七十八歳。

八田　薫氏（大13専大経、元第一経済大学長、西南学院大学名誉教授）十二月十二日午前六時半、脳こうそくのため死去。八十一歳。

新美さん（校友会議員・新美健治氏の母）十二月八日午前六時五十三分、肝臓がんのため死去。七十歳。

三木エイさん（校友会代議員・千成会副幹事長・三木憲三氏＝28学1政＝の母）十一月二十五日午後九時、老衰のため死去。八十八歳。

尾坂幹雄氏（校友会代議員・昭五会代表・元野球部OB会副会長・5大法）十一月二十八日午前七時、心不全のため死去。八十歳。

森　静慧さん（法学部・森省三教授の母）十二月一日午後五時十分、脳溢血のため死去。七十八歳。

松本好枝さん（生駒山宝山寺貫主、松本実道氏＝3専文＝の妻）十二月十二日、クモ膜下出血のため死去。

三宅二郎氏（大15大商、元校友会徳島支部長）十二月三十日、肺炎のため死去。八十三歳。在学中、極東オリンピック日本代表（サッカー選手）として出場朝日新聞社徳島支局長、徳島陸連会長、徳島体協副会長を経て同参与を歴任した。

蝶野喜代松氏（8専今法、弁護士）十二月、日午後四時四十分、心筋こうそくのため死去。

関谷郁治郎氏（東住吉支部相談役・4専法）十二月九日、肺炎のため死去。

浦川竜雄氏（関大木材秀麗会幹事・26専1商）十二月二十一日、胃がんのため死去。五十六歳。

入田　薫氏（大13専大経、元第一経済大学長、西南学院大学名誉教授）十二月十二日午前六時半、脳こうそくのため死去。八十一歳

卒業後、警察畑に入り、京都府警会計課長、下鴨署長を歴任、勇退した山口さんは青春の日々をしのび、母校の創立一〇〇周年記念事業には「貧乏を質にしても協力したい」と意気を示した。

胸を借りたこともあるが、後輩に対するシゴキは全然なかった。稽古を終えるとマワシ姿で電車に乗り豊津の公衆浴場に通った。

「大正デモクラシーの最後というか、自由な雰囲気だった」という。

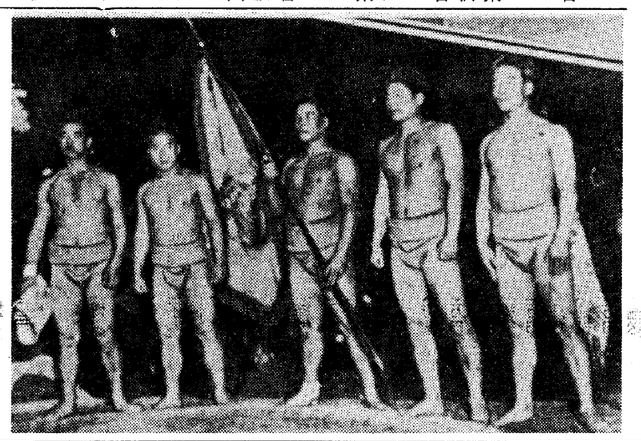

◆大将決戦で勝つ
全国制覇した第六回大会の団体戦は、先鋒・平野尚（山口多賀蔵）、二陣・村上義夫、中堅・秋山源蔵、副将・馬場紀夫、大将・竹田繁七の布陣で、日本医専、早稲田大学、長崎高商をいずれも四勝一敗で破った。

先鋒平野は病みあがりのため大会最終日の十日、四回戦日本大学戦から山口が交替した。日大戦は五戦全勝したが、五回戦名古屋高工に意外と苦戦して三勝二敗。総得点は二十点にとどまり、大阪歯科医専と同点決勝へ。

優勝決定戦は○×○○とシーソーゲームの接戦で大将決戦となった。竹田は桃山学院時代に中学横綱、前関大の優勝を祝福、喜びが後、自主的に行った。先輩の山錦（山田善治郎、大相士）十二月、日後四時四十分、脳溢血のため死去。七十八歳。

初の団体優勝したときのメンバー（右から）山口、村上、竹田、秋山、馬場＝大正13年11月11日付大阪毎日新聞から

年に第五代学生横綱になった実力ナンバーワン。大歯の大将石堂萬代に左を差し右をおっつけた万全な寄りで関大は優勝をつかんだ。

「初出場で優勝だから、感激は大きかった。とくにバレードはすばらしかった」という。

◆町をあげての祝福
難波駅に着くと、選手は人力車に分乗、応援団が先頭に立って千日前、道頓堀、心斎橋、梅田と街を練った。心斎橋筋商店街などでは、街角に台をしつらえ、酒やビールを振るまい地元の人たちが胸を借りたこともあるが、後輩に対するシゴキは全然なかった。稽古を終えるとマワシ姿で電車に乗り豊津の公衆浴場に通った。

「大正デモクラシーの最後というか、自由な雰囲気だった」という。

卒業後、警察畑に入り、京都府警会計課長、下鴨署長を歴任、勇退した山口さんは青春の日々をしのび、母校の創立一〇〇周年記念事業には「貧乏を質にしても協力したい」と意気を示した。

百年こえて無限のつながり

高野山　森　管長

「関大は永遠です」と語る森寛紹高野山管長

新春を語る

春に大師入定千百五十年の御遠忌を営み、秋には日中友好訪中団の名誉団長をつとめ、文化の日には帰郷して愛媛県功労賞を受けるなど、森寛紹・高野山真言宗管長にとって、昨年は多忙であった。大正十年関西大学予科に入学、同十五年法学部卒業の森管長は八十五歳。創立百年の歴史を刻む母校の六十年前をふり返り、三笠山血盟事件など多端だった学生時代を語った。「山田寺で自炊していたせいもあって、吹田にはいると、自分の勢力圏に帰ったように思える。私にとって、関大はいつまでたっても〝ふるさと〟です」その母校がりっぱになり、百年を超えてさらに無限につながっていくことはすばらしい。大学としての使命感を持ち発展してほしい」と望んでいた。

桜咲く入定千百五十年　十日まで高野山管長として
五十日遠忌勤めて春惜む　御遠忌大法会を営んだ人。
の句である。俳号白象、句　空海が師の恵果から密教
昨年四月一日から五月二　を授かった西安に「恵果・
歴五十余年のホトトギス同　空海記念堂」ができ、その
人。　落慶法要のため、高野山の
中国へ〝空海の道〟たどる　僧百二十人とともに十月三
日から十日間、中国を旅した。一行が中国仏教協会、趙樸初会長主催の歓迎宴に招かれたさい、森管長は返礼として旅の作句を披露した。

秋晴れや杜甫の故郷汽車で過ぐ
密教の大興善寺柿の味
秋洛陽　数三千の摩崖仏
など、数句を詠んだあと
秋晴れや楊貴妃美人いまだ見ず

で同名なしが十格・盟血が

男女共学は大正12年から
大学令による大学への昇格を目指して大正十年五月十六日、予科生（二年制）が奈良・三笠山に集まり、血判状を作った「三笠山血盟事件」、北大阪電鉄（現・阪急千里山線）の電車賃が高いと運賃値下げを要求して展開した「不乗事件」などにまつわる友人たちの名をあげて「今とちがって同級生は同志といった間柄で、全員が心易くつきあっていた」という。

女子学生第一号の聴講生、北村兼子（故人）は、いま流にいえば翔んでる人で、著書も多く、パイロット免許までとった。彼女は教室で森管長と並んでいたが、卒業アルバム撮影のさい友人Yに頼まれて席を替ったという。

尽きぬ師恩、卒業礼状
「入学したときと、卒業するときでは、世間の評価がまるで違った」と、森管長がいうように、大正十一年の大学昇格のもつ意義は大きかった。だから卒業後、宮島綱男先生に「りっぱな学校にしていただき、感謝します」と、礼状を書いた。その宮島先生の大阪文化論は、「大阪は商売人にないものを補ってあげることが必要だ。それが大学であり、関大の役目だ」といい、大正十三年、専門部に文科を創設した。

森管長は「この文化論を潤色すると、結構今でも通用する」と笑う。

岩崎卯一先生は、学生大会に招かれるほどの人気教授だった。関大が生んだ教授として、皆が誇りに思っていた。長岡天神のお宅を訪ねたとき、ついて「恩師チャールス・ギディングス先生は……」と、口真似をして、先生にいやな顔をされたなど、想い出はつきない。

そして、「私の今日があるのは、関西大学で学んだおかげ。そのご縁に感謝して、一〇〇年募金に応じさせてもらった」という。

なお、文化の日、ふるさとで受けた愛媛県功労賞は「高深な人格と慈悲で、人心の安寧と精神文化の向上に尽くした」と功績を賛えている。

（年史資料編集室　篠原　茂一）

人力車で優勝パレード

関大相撲部の黄金時代を語る

60年前の先鋒山口さん

ちょうど六十年前、大正十四年一月一日付の「千里山学報」は「相撲部奮戦して優勝す」と、関西大学相撲部が全国学生相撲大会で団体初優勝した快挙の模様を伝えている。大正十三年十一月八日から、三日間、堺・大浜で開かれたこの大会に予科一年生で先鋒をつとめた山口多賀蔵さん（六）＝長岡京市開田三―六―二＝は、当時のただ一人の生存者。迎春を前に第一期黄金期の相撲部を誇らしげに語った。

（敬称略）

確実な効果
総合広告代理店
株式会社　新通
大阪本社●(06)532-1682(大代)
●東京支社●京都支社●神戸支社
●新通案内広告(株)●新通アド
●新通製版印刷(株)●新通SPセンター
社長　樋口　衛（昭和23年卒）
専務　樋口　学（昭和25年卒）
常務　樋口順享（昭和27年卒）

おいしさ生きているから〈ライブビア〉
LIVE BEER
アサヒビール

謹賀新年

阪神法律事務所　弁護士　鈴江　勝
弁護士　辻口　信良　大阪市北区西天満四ノ七ノ一　北ビル一号館四〇六号　電話　〇六（364）一九一七（代）

鈴木特許事務所　弁理士　鈴木ハルミ　大阪市東区平野町二丁目一〇　沢の鶴ビル　電話　〇六（203）四四八五（代）

角田内外国特許事務所　弁理士　角田　嘉宏　弁理士　高石　郷　神戸市中央区東町一二三　貿易ビル九階　電話　〇六（321）八八二二（代）

関田政雄法律事務所　弁護士　関田　政雄　大阪市北区西天満二ノ八ノ一　大江ビル五〇号　自宅　電話　〇六（364）〇九六七（代）　電話　〇三（3）三七五五

竹内・井上・仲辻法律事務所　弁護士　竹内　知行　弁護士　井上　克巳　弁護士　仲辻　章　大阪市北区西天満二ノ一〇ノ九　大阪弁護士ビル五階五一号　電話　〇六（361）三六五五（代）

棚野法律事務所　弁護士　棚野　誠幸　弁護士　藤原　誠　大阪市東区備後町三丁目二五　長谷ビル四階四〇一号室　電話　〇六（261）三二四四・二〇〇四

谷口茂高法律事務所　弁護士　谷口　茂高　弁護士　倉岡　栄一　大阪市北区西天満六―七―四　大阪弁護士ビル五一号　電話　〇六（361）三六五五（代）

税理士　豸田　稔　大阪市西区京町堀一ノ六ノ三　エハラビル内　電話　〇六（41）三八一一　豸田稔税理士事務所

西宮市議会議員　田中　章博　（昭34・学経　拳法部OB会長）　西宮市甲子園口北町一―一〇　電話　〇七九八（67）五〇〇三

津田特許事務所　弁理士　津田　直久　堺市住吉橋町一丁九ノ九　電話　〇六（945）〇三七一（代）

監査法人中央会計事務所　（大阪市東区大川町二七　住友生命淀屋橋ビル9F二〇一六五五）　公認会計士　税理士　近松正雄　近松会計事務所　電話　〇六（946）〇三七一（代）

弁護士　段林作太郎　大阪市北区西天満二丁目二―八　段林ビル内　（裁判所東門・北四ツ角）　電話　〇六（364）〇二一六

弁護士　藤原　誠　大阪市東区谷町二丁目二―一五　電話　〇六（943）四四五五・二六七〇

第一法律事務所　弁護士　鷹取　重信　大阪市東区谷町二ノ四一　電話　〇六（941）四七五五・二六七〇

司法書士　高橋一夫　大阪市北区西天満二ノ一〇ノ二　三井信託ビル六階　電話　〇六（227）一九五一（代）

司法書士　高瀬徳七　大阪市住吉区長居二丁目一四ノ七　電話　〇六（691）五三三七

司法書士　塚本　哲　豊中市宝山町二三番一号　電話　〇六（852）一七一九

弁護士　家近　正直　大阪市東区北浜二丁目二二　電話　〇六（231）一九五一（代）

校友会住吉支部長　大阪市議会議員　武道融心館々長　多賀谷　宏　大阪市住吉区長居二丁目一四ノ七　電話　〇六（691）五三三七

公認会計士　税理士　津田良雄　大阪市北区天満一丁目一九ノ七　電話　〇六（351）三〇〇一・四二三〇

弁理士　辻本　一義　大阪市南区東平二丁目五ノ七　東ウイ興産ビル八階　電話　〇六（763）四八三二（代）

経営コンサルタント　辻本経営事務所　所長　辻本　直正　（昭一五大法卒）　大和郡山市矢田町一四一三　電話（3）七五七〇　コンピューター計算センター　電話　〇六（647）二九〇一　併設

校友会阿倍野支部長　大阪市議会議員　大丸　昭典　大阪市阿倍野区松ヶ池町一ノ五　電話　〇六（622）一四二六

辻本特許事務所　鹿児島県串木野市長　塚田　新市

校友会住吉支部長　大阪市議会議員　武道融心館々長　多賀谷　宏　大阪市住吉区長居二丁目一四ノ七　電話　〇六（691）五三三七

司法書士　高田　明　箕面市西小路四―五―一六

関西大学校友会常議員　校友会箕面支部副支部長　応援団OB干城会副会長　高田　明

西宮市議会議員　田中　章博　（昭34学・経　拳法部OB会長）　西宮市甲子園口北町一―一〇　電話　〇七九八（67）五〇〇三

税理士　豸田　稔　大阪市西区京町堀一ノ六ノ三　エハラビル内　電話　〇六（41）三八一一　豸田稔税理士事務所

弁護士　関田　政雄　大阪市北区西天満二ノ八ノ一　大江ビル五〇号　自宅　電話　〇六（364）〇九六七（代）　電話　〇三（3）三七五五

関田政雄法律事務所

弁護士　鈴木ハルミ　大阪市東区平野町二丁目一〇　沢の鶴ビル　電話　〇六（203）四四八五（代）

鈴木特許事務所

弁理士　角田　嘉宏　弁理士　高石　郷　神戸市中央区東町一二三　貿易ビル九階　電話　〇六（321）八八二二（代）

角田内外国特許事務所

阪神法律事務所　弁護士　鈴江　勝　弁護士　辻口　信良　大阪市北区西天満四ノ七ノ一　北ビル一号館四〇六号　電話　〇六（364）一九一七（代）

竹内・井上・仲辻法律事務所　弁護士　竹内　知行　弁護士　井上　克巳　弁護士　仲辻　章　大阪市北区西天満二ノ一〇ノ九　大阪弁護士ビル五階五一号　電話　〇六（361）三六五五（代）

棚野法律事務所　弁護士　棚野　誠幸　弁護士　藤原　誠　大阪市東区谷町二丁目二―一五　長谷ビル四階四〇一号室　電話　〇六（261）三二四四・二〇〇四

谷口茂高法律事務所　弁護士　谷口　茂高　弁護士　倉岡　栄一　大阪市北区西天満六―七―四　大阪弁護士ビル五一号　電話　〇六（361）三六五五（代）

税理士　豸田　稔　大阪市西区京町堀一ノ六ノ三　エハラビル内　電話　〇六（41）三八一一　豸田稔税理士事務所

西宮市議会議員　田中　章博　（昭34学・経　拳法部OB会長）　西宮市甲子園口北町一―一〇　電話　〇七九八（67）五〇〇三

津田特許事務所　弁理士　津田　直久　堺市住吉橋町一丁九ノ九　電話　〇六（945）〇三七一（代）

監査法人中央会計事務所　（大阪市東区大川町二七　住友生命淀屋橋ビル9F二〇一六五五）　公認会計士　税理士　近松正雄　近松会計事務所　電話　〇六（946）〇三七一（代）

弁護士　段林作太郎　大阪市北区西天満二丁目二―八　段林ビル内　（裁判所東門・北四ツ角）　電話　〇六（364）〇二一六

弁護士　藤原　誠　大阪市東区谷町二丁目二―一五　電話　〇六（943）四四五五・二六七〇

司法書士　塚本　哲　豊中市宝山町二三番一号　電話　〇六（852）一七一九

司法書士　高瀬徳七　大阪市住吉区長居二丁目一四ノ七　電話　〇六（691）五三三七

司法書士　高橋一夫　大阪市東区谷町二ノ四一　電話　〇六（941）四七五五・二六七〇

第一法律事務所　弁護士　鷹取　重信　弁護士　家近　正直　大阪市東区北浜二丁目二二　三井信託ビル六階　電話　〇六（227）一九五一（代）

校友会住吉支部長　大阪市議会議員　武道融心館々長　多賀谷　宏　大阪市住吉区長居二丁目一四ノ七　電話　〇六（691）五三三七

校友会阿倍野支部長　大阪市議会議員　大丸　昭典　大阪市阿倍野区松ヶ池町一ノ五　電話　〇六（622）一四二六

辻本特許事務所　鹿児島県串木野市長　塚田　新市

公認会計士　税理士　津田良雄　大阪市北区天満一丁目一九ノ七　電話　〇六（351）三〇〇一・四二三〇

弁理士　辻本　一義　大阪市南区東平二丁目五ノ七　東ウイ興産ビル八階　電話　〇六（763）四八三二（代）

経営コンサルタント　辻本経営事務所　所長　辻本　直正　（昭一五大法卒）　大和郡山市矢田町一四一三　電話（3）七五七〇　コンピューター計算センター　電話　〇六（647）二九〇一　併設

司法書士　塚本　哲　豊中市宝山町二三番一号　電話　〇六（852）一七一九

株式会社ツルヤ商店　代表取締役　鶴田　武　大阪市南区心斎橋筋二一五　電話　〇六（211）一〇一四（代）

株式会社社長渡島　社長　下野　和男

酒清　金正宗　きんまさ水　灘魚崎　松尾仁兵衛醸

信頼の大きさ…近電工の技術です。
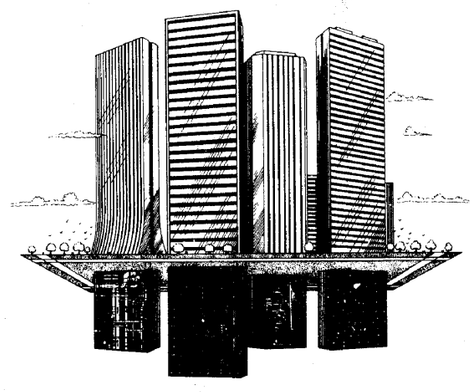
システムの信頼を高める　近電工
近畿電気工事株式会社
大阪市大淀区本庄東2丁目3番41号　〒531　☎06(375)6000

給排水衛生設備・空気調和設備　防災設備・汚水処理設備　設計施工
株式会社　大阪城口研究所
取締役社長　城口庸・平
本社　大阪市北区角田町二―一五　電話　大阪　三七二局七一五一番（代表）
京都支店　京都市東山区大和大路正面上ル　電話　京都　五六一局四九四四番（代表）
神戸出張所　神戸市中央区下山手通六―二一八　電話　神戸　三四一局　五八九二番
本社　FAX〇六・三七二・七九七四
京都支店　FAX〇七五・五五一・三〇九六

運転免許は　校友がお世話する
〝大阪鶴見の〟
公安委員会指定
都島自動車教習所
大阪市鶴見区緑3丁目2-13
〒538　TEL(06)912－7171
担当　太田清太郎（昭29.学2法）
優待　関大　証
校友、在学生、又は校友紹介の方は左の優待証を切り取り持参下さい。授業料割引きの特典あり。

ライフサイエンスについて思うこと

工学部教授　徳山　泰

私は今、技術文明と人間のインターフェースということに関心がある。より大胆な表現をする技術文明の頂点に先端工業技術、また、情報ではニューメディアの世界があり、これからの人間生活の価値感、行動、秩序に我われが想像もし得ない変化をもたらすかもしれない。それは我われにとって果たして居心地のいいものか悪いものであろうか。こう思うとき、一方、人間の側にはライフサイエンスという大きな課題があり、それは技術文明が発達する限り、人間自身のガードとしても必須のものになると思う。

現代の社会は昔とは比較にならぬ程情報網が発達している。それにもかかわらず正確な奥深い知識が普及しているとはいえず、それぞれ個々の異った認識や判断、価値感のもとに相当な速度で進化している。制御すべきもの、促進すべきものがあるに違いないが、知識不足からだれも自信をもって指導することが出来ず、それの実行には明析な哲学的判断が必要かもしれない。

人間は60兆個もの細胞からなるといわれるが、生物は元来規則正しいものであり、秩序を作って情報に従って行動するものである。細胞の大集団がシステムをもっている。複雑な情報の圧縮化がホロンの出現へと導いている。受精によって一つの細胞になった個体が分裂し、増殖するとき、それぞれの遺伝子は全く同一である。否、成長してからも、情報ではニューメディアの種々の部位の遺伝子も全く同一なのである。しかし増殖の過程で、多くの細胞の共存の下でそれらの遺伝子の中の一部が活動し、一部は制御される。すなわち分化が始まる。神経や心臓をつくって、一糸乱れぬ個体形成の分業がはじまる。

新しい情報から新しい知識が…

一昨年の暮に遺伝子の中に転写促進配列（エンハンサー）があり、特定の細胞の中でのみ活性になるためにそれの研究が分化の仕組の解明につながると話題を集めたが、分化の妙技はイモリの受精卵も真中でくくると二匹のイモリになり、くくられたところを境に細胞同士の情報はたち切られ全く独立する。このように考えると人間の集団である社会が圧縮された情報の展開により、人間の最適の状態を選択し、政治、経済などすべてにはっきりした目標をもって一糸乱れず協調する社会（ホロンの出現）が果たして生まれるのだろうか。この場合の情報は感ではない。様々な人間の特性を合理的な研究で追求しなければならない。虚食症が心理的要因のみとみられていたものが、脳から分泌された物質によることが判明した例がある。ライフサイエンスは巨視的にみて生物の特徴である個々の新しい情報から全体的な新しい秩序を作り出す役目を持ってそこその意義がある。

非常に抽象的にライフサイエンスの意義の一端を述べたつもりであるが、もちろん異論のある人もあるだろう。ともあれ現在のライフサイエンスの定義は社会機構の複雑化、情報量の洪水、それに寿命の高齢化などにより非常に広汎な領域にまで及んでいる。生物学のメンデルやモルガンの遺伝研究の時代から生活科学の時代に入り、分子生物学（分子レベルから生物をみる）の勃興により、その社会的意義が重要視され、今日のように飛躍的に発展した。

現在では基礎部門だけでも、ビールスを含む微生物化学、細胞、発生、免疫、脳神経、心理、薬理、生体触媒、代謝、生理活性、生物有機、生物物理、生体高分子など数々な分野で発展し、グローバルな面では生物地球化学、社会生物学、最近では植生学、植物生態学が重要視されつつある。応用分野では遺伝子組換えや細胞工学のようなバイオテクノロジー（生物工学）技術を使い品種改良に役立つため種子保存が重要視されるが、我が国は三万四千系統保存されているのに対し、ソ連は三十二万六千、米国十七万、英国六万三千とこの面でも我が国が他国に大きくたちおくれているといわれる。

夢中になって小生の分野しかもニュース関係のみ述べてきたが研究会で工学部以外の他の分野の方の発表を若干紹介してみよう。

伴教授は体育がご専門である。現在ムーブメントエデュケーションの研究に非常に力を入れておられる。脳を含めた人間の機能の発達に運動がいかに関係しているか、高度の技術文明の発達で運動形態の変化が反射運動など脳の発達に影響を及ぼさないかの重要な問題があり、人類は直立することにより脳の発達が促がされたが、最近、若年者の足部の重心が年々後部に移動しているのは何を意味するのかを問われた。鉛筆削りの出来ない子供はともかく、文字を書く文明より文字を押す、むしろ色や図形を重視する文明への変化が発育にどういう関係があるのか興味が持たれる。

中島教授は心理学がご専門であるが、言語行動の発達について、結論を出そうと苦心されている。猫など幼時期に目を覆い育てるとその機能を失うが、せっかくのすぐれた遺伝子が環境により損なわれる例であり、東大の小林教授が赤子の親との接触を模伝子と名付けられた文字を押す、むしろ色や図形を重視する文明への変化が発育にどういう関係があるのか興味が持たれる。

中島教授は心理学がご専門であるが、言語行動の発達について、結論を出そうと苦心されている。猫など幼時期に目を覆い育てるとその機能を失うが、せっかくのすぐれた遺伝子が環境により損なわれる例であり、東大の小林教授が赤子の親との接触を模伝子と名付けられた物質によることが判明した例がある。ライフサイエンスは巨視的にみて生物の特徴である個々の新しい情報から全体的な新しい秩序を作り出す役目を持ってそこその意義がある。

非常に抽象的にライフサイエンスの意義の一端を述べたつもりであるが、もちろん異論のある人もあるだろう。ともあれ現在のライフサイエンスの定義は社会機構の複雑化、情報量の洪水、それに寿命の高齢化などにより非常に広汎な領域にまで及んでいる。生物学のメンデルやモルガンの遺伝研究の時代から生活科学の時代に入り、分子生物学（分子レベルから生物をみる）の勃興により、その社会的意義が重要視され、今日のように飛躍的に発展した。

現在では基礎部門だけでも、ビールスを含む微生物化学、細胞、発生、免疫、脳神経、心理、薬理、生体触媒、代謝、生理活性、生物有機、生物物理、生体高分子など数々な分野で発展し、グローバルな面では生物地球化学、社会生物学、最近では植生学、植物生態学が重要視されつつある。応用分野では遺伝子組換えや細胞工学のようなバイオテクノロジー（生物工学）

遺伝子工学と新技術

しかし、最近の新聞は実につごつきとこの方面の相当専門的なことを臆面もなく大胆に紹介しつつある。絶滅動物の遺伝子復活とか、ガン細胞だけ選び破壊するリンフォトキシンを遺伝子組換えで大量生産に成功とか、巨大ねずみの生長ホルモン遺伝子を小ねずみの受精卵に挿入して巨大ねずみ化に成功とか、化石人類学でヒトとチンパンジーの遺伝子の差は十三種のタンパク質のアミノ酸二千六百三十三個中十九個に違いがあるとか、すなわちDNAの塩基配列は九九%が同じで、このことからヒトとチンパンジーが五百万年前に分岐したことがわかったとか、クローン魚量産に成功とか実にめまぐるしい。

一方では逆に植生学の立場からこれまでの交配に使えない野生植物のたくましい遺伝子を遺伝子工学の新技術を導いている。受精によって一つの細胞になった個体が分裂し、増殖するとき、それぞれの遺伝子は全く同一である。否、成長してからも、情報ではニューメディアの種々の部位の遺伝子も全く同一なのである。しかし増殖の過程で、多くの細胞の共存の下でそれらの遺伝子の中の一部が活動し、一部は制御される。すなわち分化が始まる。神経や心臓をつくって、一糸乱れぬ個体形成の分業がはじまる。

新しい情報から新しい知識が…

一昨年の暮に遺伝子の中に転写促進配列（エンハンサー）があり、特定の細胞の中でのみ活性になるためにそれの研究が分化の仕組の解明につながると話題を集めたが、分化の妙技はイモリの受精卵も真中でくくると二匹のイモリになり、くくられたところを境に細胞同士の情報はたち切られ全く独立する。このように考えると人間の集団である社会が圧縮された情報の展開により、人間の最適の状態を選択し、政治、経済などすべてにはっきりした目標をもって一糸乱れず協調する社会（ホロンの出現）が果たして生まれるのだろうか。この場合の情報は感ではない。様々な人間の特性を合理的な研究で追求しなければならない。虚食症が心理的要因のみとみられていたものが、脳から分泌

遺伝子工学と新技術

しかし、最近の新聞は実につごつきとこの方面の相当専門的なことを臆面もなく大胆に紹介しつつある。絶滅動物の遺伝子復活とか、ガン細胞だけ選び破壊するリンフォトキシンを遺伝子組換えで大量生産に成功とか、巨大ねずみの生長ホルモン遺伝子を小ねずみの受精卵に挿入して巨大ねずみ化に成功とか、化石人類学でヒトとチンパンジーの遺伝子の差は十三種のタンパク質のアミノ酸二千六百三十三個中十九個に違いがあるとか、すなわちDNAの塩基配列は九九%が同じで、このことからヒトとチンパンジーが五百万年前に分岐したことがわかったとか、クローン魚量産に成功とか実にめまぐるしい。

一方では逆に植生学の立場からこれまでの交配に使えない野生植物のたくましい遺伝子を遺伝子工学の新技術を導いている。受精によって一つの細胞になった個体が分裂し、増殖するとき、それぞれの遺伝子は全く同一である。否、成長してからも、情報ではニューメディアの種々の部位の遺伝子も全く同一なのである。しかし増殖の過程で、多くの細胞の共存の下でそれらの遺伝子の中の一部が活動し、一部は制御される。すなわち分化が始まる。神経や心臓をつくって、一糸乱れぬ個体形成の分業がはじまる。

新しい情報から新しい知識が…

一昨年の暮に遺伝子の中に転写促進配列（エンハンサー）があり、特定の細胞の中でのみ活性になるためにそれの研究が分化の仕組の解明につながると話題を集めたが、分化の妙技はイモリの受精卵も真中でくくると二匹のイモリになり、くくられたところを境に細胞同士の情報はたち切られ全く独立する。このように考えると人間の集団である社会が圧縮された情報の展開により、人間の最適の状態を選択し、政治、経済などすべてにはっきりした目標をもって一糸乱れず協調する社会（ホロンの出現）が果たして生まれるのだろうか。この場合の情報は感ではない。様々な人間の特性を合理的な研究で追求しなければならない。虚食症が心理的要因のみとみられていたものが、脳から分泌

新お時間拝借

校友あれこれ対談

（24）

弁護士　**渡辺　敏泰氏**

聞き手　吉田　三七雄

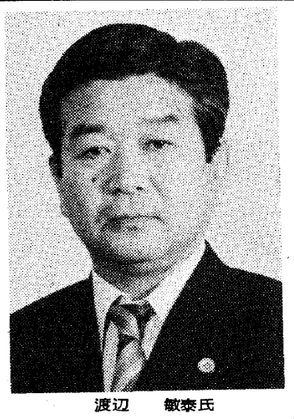

渡辺　敏泰氏

吉田　自分で自動車を持ち、運転するぐらい、いまやごく当たり前のことになってしまったが、自分の飛行機を持ち、自分でこれを操縦して、あちこち飛び回っているのは、十七万といわれる校友の中でも、あなたぐらいじゃないかなァ…。それに、家の中に立派な能舞台も持っていられるんだから大したものですねえ。

渡辺　大したものだなんていわれると困るんです。

吉田　エンジンは？

渡辺　アメリカのバイパー社で製造された「バイパー・ウォリヤ」という、四人乗りの単発機です。

吉田　どちらも大したものじゃありませんから、恐縮してなにもいえなくなります。

吉田　なにもいえなくなると困るんです。（笑い）どんどんおっしゃって下さい。（笑い）いまお持ちになっている飛行機の機種といいますか、どんな飛行機です？

渡辺　「セスナ一七二型」と同じで、百五十馬力で重量は約一トンです。昔の飛行機と違って、舵は極めてデリケートに動き、電波航法計器で操作するなど、戦争中に航空隊にいて、操縦には相当自信のあった人でも、今の飛行機は大変操縦の勝手が違います。

吉田　あなたも航空隊の出身？

渡辺　そうなんです。小さいときから飛行機にあこがれて、少年飛行兵を志願し、陸軍航空学校、陸軍航空整備学校にいましたので、同乗飛行はしましたが、主として戦闘機の「隼」が、特に言語の問題は人間関係の最たるものであり、自閉症などのこともあるが、それをカバーして余りあるこれからの社会関係に重要な問題である。

その他、雨宮氏のコンピューター画像の姿勢や目の疲労に対する対策もユニークで興味ある問題であり、宮下・橋本両教授の医薬に関する生命科学史、また、鉄川教授の動物でも植物でもない生物などの話も興味がつきない。

もう少し話をすすめて最近多く論じられ小生もつよく感じている問題をとりあげてみよう。

〝将来の地球〟予測

いまアフリカを襲っている飢えは人類が経験する最悪の飢餓といわれる。一方現代は〝飽食の時代〟といわれる。ご存じのように一九七二年ローマクラブがMITのテニスメドウズ助教授などに委嘱してまとめられた〝生長の限界〟は将来の地球の資源、食糧、環境、工業生産、人口の動態についてケース5に分けてコンピューターで予測した。〈その1〉はこのままでゆくとどうなるか。〈その2〉資源を減さないためには〈その3〉環境汚染を増さないためには、その何れもが人ロや食糧の犠牲において成立し、〈その4〉の人口調節を行う場合、一九七五年から実行すると全ての項目で調和がとれ、〈その5〉西暦二千年からの調節ではすでにおそく、バランスを失うという結論である。そして人間は多くの穀物の消費で得られる動物蛋白（はまち1㎏の生産に鰯20㎏、六人分のステーキ肉にとろもろとし一俵分）の摂取を止めて植物蛋白を摂るようにすべきだと警告している。

食糧はふえないのに現在地球人口は年に二%もふえ、現在の四十三億が今世紀末には六十億になろうとしている。大量の穀物消費により慢性的な食糧不足を生じ、アフリカの二十四カ国約一億五千万からの飢えの人口は実に人間が生み出した産物であるということである。我が国の人口は一億二千万を頂点に減少し、八千万で落ち着くらしいのであるが、ローマクラブの推定が正しいとするとすでにタイムリミットの一九七五年を十年程過ぎ、路線修正に省エネとかバイオテクノロジーを押す、むしろ色や図形を重視する文明への変化が発育にどういう関係があるのか興味が持たれる。

中島教授は心理学がご専門であるが、言語行動の発達について、結論を出そうと苦心されている。猫など幼時期に目を覆い育てるとその機能を失うが、せっかくのすぐれた遺伝子が環境により損なわれる例であり、東大の小林教授が赤子の親との接触を模伝子と名付けられた物質によることが判明した例がある。ライフサイエンスは巨視的にみて生物の特徴である個々の新しい情報から全体的な新しい秩序を作り出す役目を持ってそこその意義がある。

非常に抽象的にライフサイエンスの意義の一端を述べたつもりであるが、もちろん異論のある人もあるだろう。ともあれ現在のライフサイエンスの定義は社会機構の複雑化、情報量の洪水、それに寿命の高齢化などにより非常に広汎な領域にまで及んでいる。生物学のメンデルやモルガンの遺伝研究の時代から生活科学の時代に入り、分子生物学（分子レベルから生物をみる）の勃興により、その社会的意義が重要視され、今日のように飛躍的に発展した。

現在では基礎部門だけでも、ビールスを含む微生物化学、細胞、発生、免疫、脳神経、心理、薬理、生体触媒、代謝、生理活性、生物有機、生物物理、生体高分子など数々な分野で発展し、グローバルな面では生物地球化学、社会生物学、最近では植生学、植物生態学が重要視されつつある。応用分野では遺伝子組換えや細胞工学のようなバイオテクノロジー（生物工学）

自家用飛行機を操縦

「七十まで飛び続けます」

吉田　ウーンと、うなればかりです。（笑い）失礼ですが、昭和二年のお生まれでしたね？

渡辺　そうです。

吉田　それじゃ、五十七歳というわけですね。これからも、まだ飛行機の操縦をおつづけになるお気持ちですか？

渡辺　モチロンです。単独飛行というのは、まさに真剣勝負そのもので、精神的にも体力的にも、余程の自信が無ければ出来るものじゃありませんが、お陰で身体はどこも悪いところがありませんので、この調子なら七十歳まで飛び続けようと思っています。それに、お笑いにならないで下さいよ。

吉田　なんでしょう？…笑いませんから、おっしゃって下さい。

渡辺　単独日本一周飛行に挑戦してみようと考えているんです。

吉田　単独日本一周飛行？

渡辺　そうれ、笑っていられるんでしょ？

吉田　いえ、ビックリしてるんです。（笑い）

渡辺　ほんとうのところ、あと北海道と沖縄を残すだけで、ほとんどの空港はもう終ったんです。来年中には北海道と沖縄を回って完了したいと思っているんです。

吉田　是非ご成功を祈ります。ところで、能舞台もお持ちですが、能楽はいつ頃から？

渡辺　関大を卒業した直後からで、関大予科の先輩に山本勝一師がおられ、そのお口添えもあって、岳父に日本芸術院会員梅若六郎師に随分お目をかけて頂きました。そして、昭和四十六年に能楽観世流名誉師範を頂戴しました。

吉田　妙なことをいい出しますが、それこそ笑わないで下さい。

渡辺　こんどは逆ですな。（笑い）

吉田　飛行機と能楽と、なにか関連したものがありますか？

渡辺　（暫く考えて）飛行機と能楽と、それに柔道。わたくしの場合、この三つに関連性があるようにに思いますねえ。物理的には、能でシテを演じるとき、能面の眼から見える視角は非常に狭く、正面だけ見えて足許は見えないので、上体が前後左右にふらつき易くなります。飛行機も操縦席に座ると、正面だけで機の下が見えないので水平がとりにくく、機首が上ったり下ったり、右や左に傾きやすくなります。そこで、どちらもこれを腰の力で矯（た）めて姿勢を正すわけですが、大阪税関に勤めていたとき、柔道の練習をして講道館二段をもらっていたお陰で、いまだに腰はシャンとしています。そのほか、能の演者はお囃子や掛け声に圧力を感じ、飛行機も爆音と震動がパイロットの気持ちを圧迫します。これらの心理的、生理的ハンディに打ち克たねばならないんです。これはちょっと話が違いますが、先日八尾から伊豆大島へ飛んだとき、駿河湾の上空に差しかかったときに、左手に富士山、眼下に三保の松原を眺めて、思わず〝東遊び（はやぶさ）〟や「疾風（はやて）」の整備に当たっていたので、正式に操縦での練習を始めたのは、四十九歳になってからです。

吉田　ちょっと待って下さい。いま、どういわれました？…四十九歳？

渡辺　そうなんです。昭和五十一年、四十九歳になってから、八尾空港の飛行クラブで練習を始めたんです。そして、五十六年三月に運輸省航空局の学科試験に合格して、五十七年の二月一日、セスナ機による実地試験に合格して、ライセンスをもらったんです。どういうわけか、一度やりたいと思ったことは、年を忘れて、やり抜くところまでやるんです。弁護士になったのも遅かったんです。昭和二十七年に法学部を卒業して、大阪税関に勤めていたんですが、どうしても弁護士になりたくて、それから勉強をやり直して、四十二年に弁護士になったんです？

吉田　単独日本一周飛行な。（笑い）

渡辺　関大を卒業した直後からで、関大予科の先輩に山本勝一師がおられ、そのお口添えもあって、岳父に日本芸術院会員梅若六郎師に随分お目をかけて頂きました。そして、昭和四十六年に能楽観世流名誉師範を頂戴しました。

吉田　妙なことをいい出しますが、それこそ笑わないで下さい。

渡辺　こんどは逆ですな。（笑い）

吉田　飛行機と能楽と、

二部応援団の40周年記念祭

二部応援団創立四十周年記念祭は、十一月三十日、大阪本町の御堂会館で午後六時から盛大に行われた。満席に近い観客を前に第四十代団長、樋口弘三君（法4）の指揮により、学歌を力強く斉唱、開幕した。

記念祭は三部から構成、祝典行進曲から演奏に入り、吹奏楽の演奏を、一部・三部で十曲近く披露した。応援団乱舞も力強く、舞台狭しと踊り狂う団員の姿に、昔日の己を眺むるがごとくOBの熱い眼差しが、熱気をはらみ、会場はわれんばかりの拍手の連続であった。乱舞の最後、伝統の「鯉の滝登り」のときに十八年間持ち続けた大団旗のポールが折れるというアクシデントもあったが、幸い怪我人は出なかった。

来賓には樫本校友会長はじめ、顧問の澤田先生、千成会より高田、小阪、徳山の三副会長も揃って祝福にかけつけ、体育・文化・学研等学内団体、他大学からも花束、酒の贈呈を受け、盛会裡に記念祭はプログラムを消化した。（在間記）

フクロウのキャラクターをプリントしたトレーナー姿のバトン部員と吹奏楽部員

300人に金賞曲披露

吹奏楽部の受賞祝賀会

関西大学応援団本部吹奏楽部が十月二十一日開かれた全日本吹奏楽コンクール大学の部で優勝。金賞を獲得したが、その受賞祝賀会が十二月四日午後六時から東区天満橋のキャッスルホテルで開催された。現役十三人を含めて六十人が参加した。

総会では会長の挨拶、本多新平氏（29経・近畿大学教授）の「金融自由化雑感」と題する講演があり、わが国でも目下進展中の問題であるだけに多大の関心をよんだ。また工藤五郎氏（31経・関西大学国際交流課長）の関西大学の現況説明などあり、母校の一層の躍進ぶりが紹介された。

懇親パーティーに移るとすっかり現役時代にかえりおおいに盛り上がりなごやかな雰囲気のうちに歓談が進んだ。最後に全員肩を組み蔵田廣造氏（25経・元OB会会長）のリードにより学歌、逍遥歌を斉唱した。

作一席）をプリントしたトレーナー姿のバトン部員による花やかな演技が行われ、それまで学生服だった吹奏楽部員も、同じトレーナーに着替えてキャラクター入場を披露した。応援団員によるチアリングオンステージもあり出席者を魅了した。

大西昭男学長は「先輩の技術をひきつぎ、関係者の力添えとみなさんの努力によって金賞を獲得したことは誠におめでたい。一〇〇周年を前に金字塔をうちたててくれたことを大変に喜んでいる」とあいさつした。久井忠雄理事長、溝辺典紀関西学生吹奏楽連盟理事長からも祝辞があり、吹奏楽部の指導に当たってきた大阪府警察音楽隊、北西幸二氏ら音楽関係の四先生に、小川悟学生部長から記念品を贈呈。吹奏楽部に記念品として贈る楽器の目録が渡された。

また徳山喜昭応援団総監督、上村高雄監督やコーチ陣の紹介もあり、樫本信雄校友会長の発声で乾杯、懇親に移った。

60人が総会に参加

経済研究部OB会

経済研究部OB会（野村富雄会長、28経）総会が十一月十日午後六時から東区天満橋のキャッスルホテルで開催された。現役十三人を含めて六十人が参加した。

総会では会長の挨拶、本多新平氏（29経・近畿大学教授）の「金融自由化雑感」と題する講演があり、わが国でも目下進展中の問題であるだけに多大の関心をよんだ。また工藤五郎氏（31経・関西大学国際交流課長）の関西大学の現況説明などあり、母校の一層の躍進ぶりが紹介された。

懇親パーティーに移るとすっかり現役時代にかえりおおいに盛り上がりなごやかな雰囲気のうちに歓談が進んだ。最後に全員肩を組み蔵田廣造氏（25経・元OB会会長）のリードにより学歌、逍遥歌を斉唱した。

喫茶　ヘカ
地下鉄東梅田・日興証券ビルB1　電313—8774

キリンビール特約店
全酒類卸
株式会社
田中延治郎商店
代表取締役　田中　弘
〒660 尼崎市中大物町18
TEL(06)481—1114

洗練された味と気軽な雰囲気
仏蘭西割烹
Amitie
アミチェ心斎橋店
本格フランス料理を楽しくくつろぎながら味わっていただけます。校友の皆様には特別割引でご奉仕。お気軽にご利用下さい。
下村八郎（39・文卒業）
＊ランチタイム　AM11：00〜PM3：00
ランチメニュー　¥1,000〜¥1,500
昼のご会食は¥2,500から承ります
＊ディナータイム　PM5：00〜PM10：00
好評な季節の味覚
シェフお推めコース　¥5,000
シェフおまかせコース　¥6,000から
大阪市南区東清水町53番・リッツビル2F
心斎橋・大丸際の通りを東へ2筋目角、フランス国旗が目に入る白いビルの2階です。
☎06(251)3076　第1、第3水曜定休

校友会南勢支部幹事長
司法書士　中山善輝（昭33・法卒）
三重県志摩郡大王町船越二三一五
電話　〇五九七(二)二九二二
家族亭
社長　永幡　泰男
大阪市北区茶屋町八ノ二五
電話　〇六(372)七四七五(代)
大阪市議会議員
長田　義明
大阪市鶴見区今津南一丁目九ノ六
電話　〇六(962)一二三七
奈良県議会議員
奈良県バスケットボール協会長
出口　武男
奈良市中山町一二五五一
電話　〇七四二(46)〇四二八
徳澤会計事務所
税理士　徳澤　勲
大阪市東区石町二丁目八一
天満橋ニュースカイハイツ三四号
電話　〇六(945)〇五〇三
校友会香川支部長
弁護士　徳田　恒光
760高松市番町四丁目六番七号
〒電話（代表）(33)六六四七(代)
徳永税理士事務所
税理士　徳永　武
大阪市東区釣鐘町二丁目五三
ビル・ハイタウン七〇一号
電話（実）943〇五四五・〇五四六
共栄電器工業株式会社
代表取締役　柳楽喜祐（ナギラ）
尼崎市杭瀬北新町一丁目三
電話　〇六(483)八八〇七(代)
兵庫県議会議員
中浦　茂雄
〒660尼崎市大庄中通五ノ二
電話　〇六(418)七七九五
中尾江口特許事務所
所長　弁理士　中尾房太郎
大阪市北区梅田二ノ二ノ二五
新阪神ビル九階
電話（代）（341）〇三五一（代）〇三五
神戸トヨペット株式会社
会長　西村治三郎
社長　西村　太一
神戸市兵庫区水木通二ノ一ノ一
西脇公認会計士事務所
公認会計士　税理士　西脇吉幸
大阪市淀川区西宮原二ノ三ノ二〇
電話　〇六(395)〇九六(代)
大阪府下能勢妙見山
本滝寺長老　野間秀泉
〒五六二ノ〇〇一
電話　〇七二(37)〇〇〇八(代)
羽賀会計事務所
税理士　羽賀　順一
大阪市天王寺区上本町九ノ十二ノ三
〒五四三　（青山ビル本館）
電話　〇六(771)二三〇七(代)
羽淵特許事務所
弁理士　羽淵　博
大阪市東区平野町二ノ一山桂ビル
電話　〇六(202)〇一〇二(代)
羽淵司法書士事務所
司法書士　羽淵　博一
大阪市北区西天満九ノ五谷山ビル
電話　〇六(365)八九二七
衆議院議員
中村　正雄
衆議院議員
中野　寛成
豊中市曽根西町一ノ二ノ二
大輝ビル
電話　〇六(841)七一八三
弁護士　中藤幸太郎
大阪市北区西天満四ノ一〇ノ五
ニュー三栄ビル三階二号室
電話　〇六(363)一四四一三
税理士　中尾　義隆
大阪市天王寺区上汐五ノ一ノ21
電話　〇六(772)一八一五
中尾フイルター工業株式会社
取締役社長　中尾善宣
大阪市北区芝田一ノ四ノ八
北阪急ビル
電話　〇六(372)一〇四三(代)
衆議院議員
中村　正雄
参議院議員
秦　豊
東京都千代田区永田町

絵になる香り　香りが美しさを持った。
香りの小箱が、シンプルな額縁になりました。あたたかみのあるカラーとすっきりしたフォルムを持つピコレットパステルの登場です。
●3つの香りとパーフェクトな消臭効果
緑植物性の消臭成分を配合。悪臭を完全に消し、香りをきわだたせます。香りの種類は、ピンク、イエロー、グリーンの3タイプで、すべて〝自然〟がテーマの香りです。
●香り長持ち＋お知らせマーク
従来のピコレットと比べて、持続性バツグン。香りが通常、2〜3カ月間も満足できます。そのうえ、新開発の回転メカニズムにより、中身がなくなると、容器下方の「お知らせマーク」が消え、取り替え時期をお知らせします。
●シンプルなフレームに
メルヘンイラスト
ただ〝香る〟だけでなく、額絵としても充分アート的な役割をはたすピコレット/パステル。香りの種類に応じて、立体感のあるパッチワークイラストが楽しめます。壁掛けにする場合には、裏側のフックを起こして吊り下げてください。
ピコレット®パステル
ピンク　イエロー　グリーン
※「お知らせマーク」が消えたら、ピコレット/パステル詰め替用を、どうぞ。

アスレチックチェーン第2弾
マック難波ジム
12月6日(木)オープン!!
第2次男女正会員募集中
●年会費¥100,000でビューティメイトに
〈年会費10万円〉ローンお支払例
お支払い回数　1回目　2回目以後
3回払い　¥34,800　¥34,600
5回払い　¥21,200　¥21,200
10回払い　¥11,000　¥11,000
12回払い　¥9,700　¥9,300
お問い合わせは　☎06(633)8895
好評営業中
●難波ジム
大阪市浪速区元町2丁目3-8
☎06(633)8895
●日本橋ジム
大阪市浪速区日本橋4丁目9-18
☎06(632)1256
MAC
MIDO ATHLETIC CLUB

謹賀新年
株式会社　赤井物産株式会社
ダイヤモンドホーローバス製造元
各種大型プレス・製缶事業
高級染料及び中間物製造販売元
神戸化学工業株式会社
大阪興業株式会社
新東生コンクリート工業株式会社
取締役社長　赤井常隆
本社　550大阪市西区北堀江一丁目一一八
電話大阪(五三八)代表三六二一〜六番
支営業所店　東京・名古屋・福岡
工場　静岡・川西・神戸

日本酒で乾杯！
謹賀新年
平素は格別のお引き立てをいただき、厚く御礼申し上げます。
本年も日本盛は、伝統の技に時代志向を生かした愛される酒づくりに邁進いたします。
なにとぞ昨年ご同様のご支援ご愛顧を賜わりますようお願い申し上げます。
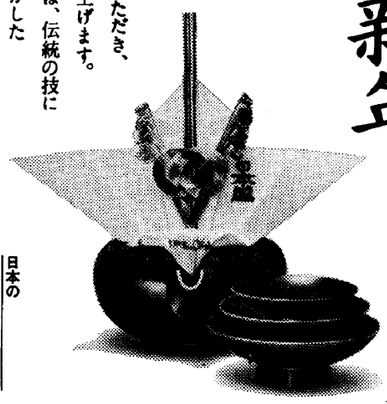
日本の日本盛
西宮酒造株式会社

25周年、熱気の集い

応援団OB千成会 名称も復活

関西大学千成会は、十一月七日午後六時から大阪淀川区のガーデンパレスで結成二十五周年を記念する総会並びに祝賀会を開催した。

母校より久井理事長、稲野副理事長、大西学長、校友会本部から樫本会長、村上副会長、神屋敷前事務局長、金田局長、藤本次長をはじめ、役員幹部諸氏の臨席を賜った。更に母校体育OB会の矢野文雄初代会長、大島鎌吉現会長を筆頭に、各部OB会長等の参席を戴いた。なお、地元各大学応援団OB会の代表、近畿大学の川上良二、関西学院大学の大野栄美夫、立命館大学の青木謇一郎、同志社大学の巽　悟朗氏等の来場を得たことは、非常な誇りであった。

加えて戦前の本会OB諸兄を始め関東支部、中国支部の同志が京阪神在住の会員と合流、特別会員、現役幹部も含め総勢三百を数える大集会であった。

河合光爾常任幹事の司会のもとに、第一部総会の開会が宣しられた。

まず、物故OBに対する黙祷が捧げられ、原田会長が開会の挨拶を述べられた。ついで大西学長から祝詞と激励の言葉を戴き、続いて今回十五年振りに金賞を獲得、優勝の栄誉に輝やいた現役吹奏楽部に対し、原田会長から金一封が手渡された。

議事の審議に移り、小坂光則副会長を議長に選出、福永利一幹事長が議事の説明を行い、左の通りの決定をみた。

第一議案。関西大学千成会は、関西大学という大紋章のもとに、一部、二部、専門部、短期大学の別なく、在団期間の長短を問わず、応援団に在団したOBを主体とした集団であることは、広く周知されている。しかし、応援団関係外の一般の人々にも、その場で直に認識されるよう、この総会を機に往年の関西大学応援団OB千成会の名称に戻して欲しいとの要望が、OB間でしきりに取沙汰されている。

第二議案。関西大学千成会は結成以来、他の組織・団体と異り、年度会費あるいは終身会費の徴集を行わず、事ある都度、会長始め幹部有志の才覚、特別会員の協力を得て運営され今日に至っている現状である。今総会を機として、今後は他と同様に会費の徴集を行いたい。

以上二議案について、小坂議長が賛否を求めた結果、第一議案は過半数以上をもって可決、第二議案は全員異議なく、積極的に賛同可決した。

なお、福永幹事長は、会員名簿の作成については現在整備中であるが、完全作成には相当の時日を要するため、各年代のOB達の協力を得て資料を集め、早急に完成したい旨の報告を行った。

以上で総会を終了、一同声高らかに団歌を斉唱し散会した。

第二部祝賀会は、大ホールに席を移し、中井靖之常任幹事の司会で開会。病躯を敢えて出席の片岡名誉会長が挨拶を兼ね、本会の略歴と所感の一端を述べられた。所感の意とされるところは、時代の流れはせき止めめる術もないが、私利私欲のために、余りにも激しく移り変わる人の心を厳しく批判。如何に時代は変わろうと、あくまで、初心を忘れず、人間として、せめて恩義と思いやりをわきまえる心意気だけは、何時迄も保ち続けて欲しいものである、と現在の世相を慨嘆される内容のものであった。

次いで原田会長が、来るべき母校一〇〇周年に思いを馳せながら、今後とも母校に対する報恩の誠をもって学内外の期待に添うべく、同志と共に前進したい、と力強く述べられた。

樫本校友会長並びに久井母校理事長の両大先輩からは、身に余る祝詞と激励の詞を寄せられ更に、各大学応援団OB会を代表され、関西学院大学の大野会長、立命館大学OB界での第一人者であられる広瀬正利氏等よりも、心温まる祝詞を戴き、大いに面目を施した。

千成会の記念総会・祝賀会

片岡名誉会長に花束を贈呈

本会生みの親であり、育ての親でもある片岡名誉会長に、原田会長より感謝の花束を贈られた。今回、体育振興の功労者として、文部大臣賞を受賞され、輝やかしい栄誉を担われた、本会の名付け親であられる矢野大先輩に、名誉会長が心からの慶祝の意を表し、同じく花束を贈られた。

祭典の終わりを飾り、小野永一朗名誉相談役は、来賓各位に心からの謝詞と、同氏独得の気迫に充ちた人生観を織りこまれた挨拶があり、全席に多大の感動を与えられた。

愈よ祝宴となり、稲野副理事長の音頭のもとに乾杯。あちこちの席では久闊を喜び合い、和気あいあいの微笑ましい光景が見られた。吹奏楽部の演奏、リーダー部の乱舞等、OBの集いに花を添える現役の活躍振りで、会の雰囲気は更に盛り上る。山本　昇関東支部長が得意とする三三七拍子も懐しく、幹を凝らして見つめる現役等の姿、しみじみ今昔の感に堪えなかった。

かつて長らく現役顧問であり、現在、本会顧問の鋳方貞亮先生による万歳三唱をもって閉宴とし、全員所在整備中であるが、完全作成には相当の時日を要するため、各年代のOB達の協力を得て資料を集め、早急に完成したい旨の報告を行った。

以上で総会を終了、一同声高らかに団歌を斉唱し散会した。

第二部祝賀会は、大ホールに席を移し、中井靖之常任幹事の司会で開会。病躯を敢えて出席の片岡名誉会長が挨拶を兼ね、本会の略歴と所感の一端を述べられた。所感の意とされるところは、時代の流れはせき止めめる術もないが、私利私欲のために、余りにも激しく移り変わる人の心を厳しく批判。如何に時代は変わろうと、あくまで、初心を忘れず、人間として、せめて恩義と思いやりをわきまえる心意気だけは、何時迄も保ち続けて欲しいものである、と現在の世相を慨嘆される内容のものであった。

次いで原田会長が、来るべき母校一〇〇周年に思いを馳せながら、今後とも母校に対する報恩の誠をもって学内外の期待に添うべく、同志と共に前進したい、と力強く述べられた。

樫本校友会長並びに久井母校理事長の両大先輩から、身に余る祝詞と激励の詞を寄せられ更に、各大学応援団OB会を代表され、関西学院大学の大野会長、立命館大学OB界での第一人者であられる広瀬正利氏等よりも、心温まる祝詞を戴き、大いに面目を施した。

片岡名誉会長に花束を贈呈

本会生みの親であり、育ての親でもある片岡名誉会長に、原田会長より感謝の花束を贈られた。今回、体育振興の功労者として、文部大臣賞を受賞され、輝やかしい栄誉を担われた、本会の名付け親であられる矢野大先輩に、名誉会長が心からの慶祝の意を表し、同じく花束を贈られた。

祭典の終わりを飾り、小野永一朗名誉相談役は、来賓各位に心からの謝詞と、同氏独得の気迫に充ちた人生観を織りこまれた挨拶があり、全席に多大の感動を与えられた。

愈よ祝宴となり、稲野副理事長の音頭のもとに乾杯。あちこちの席では久闊を喜び合い、和気あいあいの微笑ましい光景が見られた。吹奏楽部の演奏、リーダー部の乱舞等、OBの集いに花を添える現役の活躍振りで、会の雰囲気は更に盛り上る。山本　昇関東支部長が得意とする三三七拍子も懐しく、幹を凝らして見つめる現役等の姿、しみじみ今昔の感に堪えなかった。

かつて長らく現役顧問であり、現在、本会顧問の鋳方貞亮先生による万歳三唱をもって閉宴とし、全員所在の歌を最後に、互いに再会を約し二十五周年記念の幕を閉じた。

この日、特に感動を覚えたことは、遠く北海道札幌から、空路、会場に駈けつけられた木村勇市氏の姿であった。同氏は母校地方入学試験札幌会場の設営準備に当っては毎年、担当教職の方々を援け全力を尽し、母校の躍進に多大の貢献をされている。本会が他に誇る母校愛に徹しられた一人である。

（幹事長・福永利一）

大正10年の関大野球部（前列左端が織田さん）

大正期の関大野球部

織田夫人が 遺品の写真二葉

関西大学野球部のいわゆる「前史時代」を語る大正期の写真など二葉が、十月二十八日、総合図書館竣工式に参加した織田ひさをさん（故織田佐代治氏夫人、池田市旭丘二ノ一ノ二五）から年史資料編集室に寄せられた。織田さんは大正十四年の旧制大学第一回卒業生。予科生時代は、休眠状態だった野球部に再建の兆しが見え始めたころチームに参加したようだ。この写真から、大正時代の関大野球部の歩みをさぐってみよう。

〈1〉 年史資料編集室 熊　博毅

＝＝＝監督はいなかった野球部＝＝＝

チームメイト十三人がおさまった写真の裏には、「大正十年」の記入がある。胸のチーム名はKWANDAI。旧制大学第二回卒業アルバム（大正十五年）にある野球部の写真ではKWANSAIとなっている。背景のスタンドは木製である。

関西大学七十年史などによると、福島学舎時代の野球部は大正四年、豊中運動場（豊中市玉井町三丁目）をホームグラウンドに創設され、故小林一三翁の肝入りで、運動場近くに合宿所もできた。しかし、翌五年には財政的な理由からか解散してしまった。

一方、中等学校野球（現高校野球選手権）も、大正四年夏に第一回全国大会を豊中運動場で開き、大正十年に同運動場が廃止されるまで、中学球児のメッカだった。

中学野球の人気が年々高まるなかで、関大にも野球部復活の機運が生まれた。野球部OB最古参で監督を勝して、関大野球部の名を高める。

そこに至るまでの「前史」時代にチームを結成、白球を追った同好の士がいた。大正八年、三谷一二さん（大10専大商）らの呼びかけに応じたのが、織田さんら野球ファンで、阪神球団代表をつとめた田中義一氏（大15大経）もいた。

織田ひさをさんは、亡夫について「根っからの野球好きで、七十歳になっても、職場チームを率いてプレーしていたほどです。関大時代のユニホーム、エンジ色のジャンパーなど野球用品は、終戦のとき焼却処分して、写真だけが残っていました」と語った。

血盟三周年記念？の旅

もう一枚の奈良・三笠山での記念撮影には、大正十三年五月二十七日の日付と、学部三年生有志三十人の姓と学科が列記してある。大正十四年の第一回卒業生は、法学部法律科二十七人、政治科八人、商学部商業学科二十一人の計五十六人。

奈良旅行参加者の一人、内海明さん（八五）＝神戸市東灘区本山町中四ノ一〇一二〇＝は、「はっきりした記憶はないが」と前置きして「卒業を前に、三笠山血盟の想い出の地に集まろう、ということになったかもしれない」と語った。

三笠山血盟事件とは、大正十年五月十六日、予科生（一、二年生）が三笠山麓に集結して学生大会を開き、母校の大学令による大学昇格を実現すべく運動を展開、その戦線からの脱落防止のため血判状を作った。全学あげての熱意が実を結び、翌十一年六月五日、大学昇格が成り、予科生らの学部進学がかなえられた。

このとき、予科二年生でリーダーの一人が織田さんだった。写真の撮影日が、同じ五月であることから、三年後に開いた血判記念集会という見方も成り立つわけだ。

（篠原茂一）

奇蹟された原稿つづりと「背光」

◇五十九年度司法試験合格者

関西大学関係の五十九年度司法試験合格者（論文式）は二人だった（五十八年度は七人）。立命館大学九人で十位、同志社大学七人で十一位、関西学院大学は三人。関大関係の合格者は小畑勝義（五十四年卒、岩木ゼミ）田中　賢二（五十九年卒、沢井ゼミ）の両氏。

◇9人が大阪府上級職に合格

大阪府の五十九年度上級職合格者は六十四人のうち関西大学、立命館大学が各九人でトップ、また大阪市の行政職合格者は六十人のうち関大関係が五人だった。

50年前の碩学の直筆

岡田さん〝記念の原稿〟を寄贈

昭和十一、十二年の「関西大学新聞」や創立五十周年記念特集号「背光」（昭11年6月刊）の原稿つづりを年史資料室に寄贈した。

このつづりは、極上の和紙に原稿用紙を一枚ずつ丁寧にはりつけたもので、関大ゆかりの碩学たちの筆蹟がそのまま残されている。

細かい字でマス目一つの中に三字も詰めこんだ高田保馬先生の随筆「海峡の灯」や、「泊園書院」の銘入り用紙に書いた藤沢黄坡先生の漢詩「深秋夜坐」、「海上雲遠」など十一篇、特集号用に別誂した新聞部専用紙を使った本庄栄治郎先生の小論文「鎖国時代の貿易論」、組み版済みのスタンプがいくつも押してある神戸正雄先生の「戦時調達財源としての公債と増税」など、合わせて十四氏の原稿がまとめてある。昭和十三年春、卒業を前に「せっかく先生方から頂いた原稿を捨ててしまうのは惜しい」の声があがり、「記念にしよう」と、新聞部員で分け合った、いわば学生時代の宝。

岡田さんらが新聞部にいたころは「部費不足で悪戦苦闘した」と往時をふり返り、つぎのように語った。

とにかく広告取りに東奔西走し、年八回の発行を維持するのがやっと。原稿料など払えなかった。大学前の丸見屋や東福屋食堂は広告のお得意さんだったし、大同書院の先代社長、浅野武雄さん（故人）が物心両面で援助してくれた。同期の青木四郎君（故人）は、運動部に「いつも記事を書いてPRしているのだから」と協力を求め、広告主を紹介させていた。

先輩のつてを頼りに一人で上京、大手出版社や保険会社を回ったが、おかげで五十周年記念号（第五六号、昭11年5月23日付）は第一面が全面広告というユニークな紙面になってしまった。史上初めて「岩波書店」と大書した大広告が載った時は、感激した。

岡田さんのもの静かな口調は、今なお文学青年そのものだった。

（年史資料編集室　田中厚司）

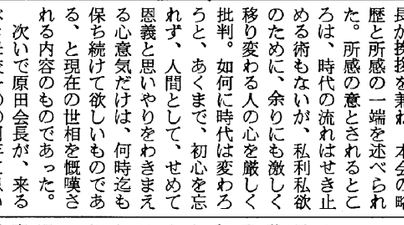
三笠山に集合？　旧制大学の一回生たち

関西大学を彩る人々

志村　喬　（上）

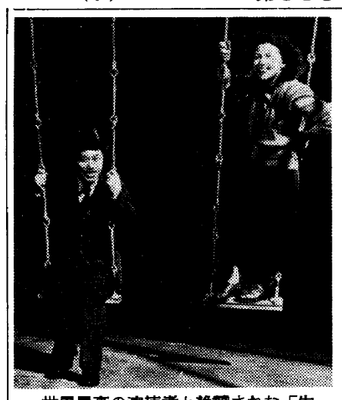
世界最高の演技者と絶賛された「生きる」の志村喬＝東宝提供

昭和三十五年一月、ニューヨークのリトル・カーネギー劇場で上映された黒沢明監督の映画「生きる」（二十七年封切）は好評だった。ストーリーを簡単にたどってみよう。

男は市役所の万年課長。責任はできるだけかぶらず、機械のようにハンコを押す日々。部下の女子事務員につけられたニックネーム は〝ミイラ〟。休まず、遅れず、働かず、うだつの上がらないまま、ただ事なかれ主義で生きてきた。市民が公園を作ってほしいと陳情しても、無表情に「土木課へ」。

ところが、その〝ミイラ〟が死を予知してうろたえる。初めてのパチンコ、ビアホール、ダンスホール……。絶望して酔っぱらい、夜の歓楽街をさまよう が、救いのあろうはずもなく、やがて市民の要望にそって高の演技者の域に達している」と賛した。見る者に生命の大切さと、生きることのすばらしさを教える作品であった。

そして、「ゴンドラの唄」を歌い、一人ひっそり死んでいく老課長の姿は、コツコツとみずからの脇役人生を積み上げてきた俳優志村喬その人のイメージで長は歌う。「生命短し、恋せよ乙女。赤き唇、あせぬ間に……」。音もなく降りしきる雪の中、静かに息を引きとった男の顔には満足のほほえみがあった——。

あばれん坊優等生

上映後、この作品についてニューヨーク・タイムズは、「近来の日本映画では出色の出来ばえ」と評し、佐藻の祐筆で、鳥羽伏見の戦いに隊長として出陣したというから〝剛〟の血筋は家系かもしれない。

小さい時はなかなかの腕白であった。夏は水泳、魚とりで真っ黒になり、冬はスキー、凧上げに時を忘れた。四季を通じて石投げ、かくれんぼ、野球に精を出した。

入学当初、志村が一番驚いたのは一中名物「弁当の立ち食い」。運動場で立ったまま弁当を食べるこの〝蛮カラ〟にも、山育ちの志村はすぐになれて新しい学園生活が始まった。

そして兄弟は、親がわりの一中英語教師三浦和一（のち外交官）とともに学校にほど近い灘区青谷に一軒家を借りて自炊生活を開始した。水加減の悪さから飯がオカユ同然になったり、升の代りにひしゃくを使ったりと、男所帯につきものの〝珍事〟も続出したが、いたって気楽な毎日だった。

病気休学、延岡へ

五高等学校を受験したが結果は失敗。浪人生活を送ることになったが、受験生特有の「勉強はやはり東京で」の気持ちをおさえられず、〝新天地〟を求めて延岡をあとにした。

しかし、若い志村にとって大都会・東京はあまりにも刺激が強すぎた。ぶらぶら過ごすうちに、いつしか官立学校進学の夢も色あせていた。そして九州にすこしでも近い所をという意識が関西大学を選ばせた。

試合も、先輩格の同志社、関学とする程度で、これがのちの私立三大学リーグに発展する。そして、昭和二年夏、全国高専野球大会（朝日新聞主催）に初優勝して、関大野球部の名を高める。

そこに至るまでの「前史」時代にチームを結成、白球を追った同好の士がいた。大正八年、三谷一二さん（大10専大商）らの呼びかけに応じたのが、織田さんら野球ファンで、阪神球団代表をつとめた田中義一氏（大15大経）もいた。

織田ひさをさんは、亡夫について「根っからの野球好きで、七十歳になっても、職場チームを率いてプレーしていたほどです。関大時代のユニホーム、エンジ色のジャンパーなど野球用品は、終戦のとき焼却処分して、写真だけが残っていました」と語った。

血盟三周年記念？の旅

もう一枚の奈良・三笠山での記念撮影には、大正十三年五月二十七日の日付と、学部三年生有志三十人の姓と学科が列記してある。大正十四年の第一回卒業生は、法学部法律科二十七人、政治科八人、商学部商業学科二十一人の計五十六人。

奈良旅行参加者の一人、内海明さん（八五）＝神戸市東灘区本山町中四ノ一〇一二〇＝は、「はっきりした記憶はないが」と前置きして「卒業を前に、三笠山血盟の想い出の地に集まろう、ということになったかもしれない」と語った。

三笠山血盟事件とは、大正十年五月十六日、予科生（一、二年生）が三笠山麓に集結して学生大会を開き、母校の大学令による大学昇格を実現すべく運動を展開、その戦線からの脱落防止のため血判状を作った。全学あげての熱意が実を結び、翌十一年六月五日、大学昇格が成り、予科生らの学部進学がかなえられた。

このとき、予科二年生でリーダーの一人が織田さんだった。写真の撮影日が、同じ五月であることから、三年後に開いた血判記念集会という見方も成り立つわけだ。

（篠原茂一）

◇五十九年度司法試験合格者

関西大学関係の五十九年度司法試験合格者（論文式）は二人だった（五十八年度は七人）。立命館大学九人で十位、同志社大学七人で十一位、関西学院大学は三人。関大関係の合格者は小畑勝義（五十四年卒、岩木ゼミ）田中　賢二（五十九年卒、沢井ゼミ）の両氏。

◇9人が大阪府上級職に合格

大阪府の五十九年度上級職合格者は六十四人のうち関西大学、立命館大学が各九人でトップ、また大阪市の行政職合格者は六十人のうち関大関係が五人だった。

やんちゃな少年時代

映画「生きる」で世界的評価

志村喬＝本名島崎捷爾（しょうじ）推薦校友＝は明治三十八年三月十二日、兵庫県朝来郡生野町口銀谷（くちがなや）で生まれた。三菱鉱業生野鉱山の冶金技師をしていた父・島崎毛登女（もとめ）、母・喜世の間にできた三男四女の二番目だった。祖父雄次は土佐藩の祐筆で、鳥羽伏見の戦いに隊長として出陣したというから〝剛〟の血筋は家系かもしれない。

小さい時はなかなかの腕白であった。夏は水泳、魚とりで真っ黒になり、冬はスキー、凧上げに時を忘れた。四季を通じて石投げ、かくれんぼ、野球に精を出した。

しかし、生野小学校入学直前「お兄ちゃんは優等賞をもらってくるが、捷爾君は〝ヤンチャの優等賞〟をもらってくるかもしれないね」。かかりつけの医者がつぶやいた一言が発奮のバネになった。そしてとうとう本物の優等賞をもらったというから、形を変えても依然〝あばれん坊〟の素質は息づいていた。

神戸で自炊生活

大正六年四月、志村は兄に続いて名門・神戸一中に入学する。カーキ色の制服制帽に得意の日々が続いたまた。

延岡に移ってからは、〝転地療養〟が功を奏したのか健康も回復し、ボートと柔道に明け暮れる生活が続いた。

その後、志村は熊本の第五高等学校を受験したが結果は失敗。浪人生活を送ることになったが、受験生特有の「勉強はやはり東京で」の気持ちをおさえられず、〝新天地〟を求めて延岡をあとにした。

しかし、若い志村にとって大都会・東京はあまりにも刺激が強すぎた。ぶらぶら過ごすうちに、いつしか官立学校進学の夢も色あせていた。そして九州にすこしでも近い所をという意識が関西大学を選ばせた。

＊ウーロン茶の最高級品！中国直輸入
特に肥満体質の方に最適
●無農薬・カルシウム465mg/100gが多く、カフェインは微量(0.007)！冷やして飲んでも最高です。
減らせない方に 量
アルカリ飲料 美容健康茶
ウエイトコントロール 味はさわやかマイルド
●ティーバッグ 20袋入 2,000円
●ティーバッグ 50袋入 3,500円
●特選お徳用箱 150袋入 5,000円
●特選マイルド 300袋入 9,000円

●お近くは全国デパート・薬局・薬店・茶舗・スーパー・酒販店でどうぞ
お問い合わせ……サンプル差し上げます。
中国直輸入総発売元 株式会社タカラ 試供品請求券
大阪市北区芝田2-6-18 商工中金ビル ☎(06)373-2101(代)

謹賀新年

公認会計士 税理士 畑下辰典
大阪市天王寺区上本町六ノ三ノ一〇〇一号
電話 〇六(772)三八七一

元尼崎市議会議長 尼崎市鹿児島県人会々長 弁護士 原田　永信
大阪市北区西天満二ノ七ノ五 原田ビル二階
電話 〇六(365)〇二七八(代)
自宅 尼崎市武庫元町一ノ七ノ二
電話 〇六(432)二三四七

衆議院議員 原田　憲
池田市栄町一一池田阪急ビル
電話 〇七二七(51)二三二二

修士会財務部長 校友会平野支部事務局 日野上会計事務所 税理士 日野上輝夫
大阪市平野区平野本町五丁目一四番一〇号
電話 〇六(791)〇七二四

司法書士 樋口徹雄
大阪市天王寺区六万体町一番三号
電話 〇六(772)二六二六(代)

藤本昇特許事務所 弁理士 藤本　昇
大阪市南区南船場一ノ一一ノ九 長堀八千代ビル九階
電話 〇六(271)七九〇八(代)
自宅 和泉市緑ケ丘五ノ八ノ七
電話 〇七二五(53)〇七八九

関西化成株式会社 代表取締役社長 ホウダ 寶田重幸
大阪市北区鶴野町三ノ二六
電話 〇六(371)七三五六(代)

二見公認会計士事務所 公認会計士 二見豊一（ふたみとよかず）
大阪市東区平野町一ノ三 洋ビル
電話 〇六(231)九七八二(代)
〇六(222)二八六九

藤本昇特許事務所 弁理士 藤本　昇
大阪市南区南船場一ノ一一ノ九 長堀八千代ビル九階
電話 〇六(271)七九〇八(代)
自宅 和泉市緑ケ丘五ノ八ノ七
電話 〇七二五(53)〇七八九

謹賀新年

学校法人此花学院 此花学院高等学校 理事長 校長 平井　孝道
高知県議会議員 細木善一郎

株式会社堀商店 農・畜・水産物輸入 化成品・各種機械輸出 代表取締役 堀　政男
大阪市東区平野町一ノ九ノ三 メロディハイム平野ビル
電話 〇六(231)八八二二(代)

室戸市吉良川町甲二一四一
電話 〇八八七二(52)二〇三二

司法書士 細井茂雄
池田市満寿美町七ノ一六
電話 〇七二七(51)二三二二
自宅 池田市神田四ノ九ノ五
電話 〇七二七(51)九一四五

公認会計士 税理士 平野資挙（本名）繁敬
大阪市西区川口二ノ二ノ二七 川口ビル
電話 〇六(582)二九〇〇九六六

公認会計士 法学修士 税理士 平野資挙（本名）繁敬
大阪市北区西天満二ノ八ノ一 大江ビル三階
電話 〇六(364)〇九九二(代)
ファクシミリ 〇六(365)五四〇七三

日本社会党 大阪府議会議員 藤井　昭三
寝屋川市成田西町十六番二号
電話 〇七二〇(33)八五八五

弁理士 藤田　時彦
大阪市北区西天満二ノ八ノ一
電話 〇六(364)〇九九二(代)
自宅 〇六(771)七二三九

藤井寺市長 堀端（ほりばた）宏（たかし）
藤井寺市岡一丁目一ノ一
電話 〇七二九(39)二一二一

牧村公認会計士事務所 公認会計士 税理士 牧村恵司（本名）正実
大阪市天王寺区勝山二ノ七ノ七
電話 〇六(771)二〇一一(代)
自宅 〇六(771)七二三九
天王寺区勝山二ノ二ノ七

把流究源 丸光株式会社 前田　光一

税理士 増井清次（きよじ） 不動産鑑定士
神戸市東灘区本庄町二ノ三ノ一
電話 〇七八(452)三一三二(代)

増井会計鑑定事務所

弁護士 増田　淳久
大阪市北区西天満二ノ七ノ二
長田ビル三階
電話 〇六(362)八一六一(代)

松本合同事務所 代表者 司法書士 松本孝吉
名古屋市東区東片端町五二 ガラス会館ビル二階
電話 〇五二(932)二〇四五

藤原・柳野特許事務所 会長 弁理士 藤原　忠義
所長 弁理士 柳野　隆生
大阪市東淀川区東中島一ノ一七ノ一二 東口ステーションビル8F
電話 〇六(323)四八三一

司法書士 藤田昌義
大阪府四条畷市中野新町七番二号
電話 〇七二(78)五三六六(代)

兵庫県議会議員 藤本　欣三
明石市大久保町高丘二丁目二七
電話 明石(九〇天)九三五一八五八

司法書士 藤田　哲
大阪市西区川口二ノ二ノ二七 川口ビル
電話 〇六(582)二九〇〇九六六

税理士 藤田　時彦
大阪市北区西天満二ノ八ノ一
電話 〇六(364)〇九九二(代)
自宅 〇六(771)七二三九

藤井寺市長 堀端（ほりばた）宏（たかし）
藤井寺市岡一丁目一ノ一
電話 〇七二九(39)二一二一

牧村公認会計士事務所 公認会計士 税理士 牧村恵司（本名）正実
大阪市天王寺区勝山二ノ七ノ七
電話 〇六(771)二〇一一(代)
自宅 〇六(771)七二三九
天王寺区勝山二ノ二ノ七

把流究源 丸光株式会社 前田　光一

税理士 増井清次（きよじ） 不動産鑑定士
神戸市東灘区本庄町二ノ三ノ一
電話 〇七八(452)三一三二(代)

増井会計鑑定事務所

弁護士 増田　淳久
大阪市北区西天満二ノ七ノ二
長田ビル三階
電話 〇六(362)八一六一(代)

松本合同事務所 代表者 司法書士 松本孝吉
名古屋市東区東片端町五二 ガラス会館ビル二階
電話 〇五二(932)二〇四五

430 味づくり 幸せづくり ひとすじに
清酒 白雪
山は富士 海は——
小西酒造株式会社

これからは見合い恋愛派が主流

いま、カジュアルな〝見合い恋愛〟のスタイルが大きく見直されています。
JS結婚情報センターは、手とり足とり（手かせ足かせ?）の結婚サービスでなく、もっと気軽に出逢いのチャンスを求めておられるあなたのための新しい結婚データサービス。あなたのデータをもとにコンピュータによる総合的な分析を行い、定期的な情報提供を致します。出逢いのキーステーションとして、ぜひご利用ください。

他社のシステム——30万円
お見合い結婚・応募 → 登録 → データ交換 → お見合い ⇢ ご成婚
当社は自由選択（他社と同じサービスが得られます。）
当社は——3万5000円

JSセンターから結婚適性検査、あなたのPRシートを送付。
あなたのPRとしてデータをコンピュータに入力します。
コンピュータが最適の人を選びます。
データの中からご自分で自由にお選び下さい。

登録料 35,000円（2年間有効）
登録料は当社のデータサービスのすべてを含む金額です。ご成婚時礼金等一切頂きません。

プライダル インフォメーション 株式会社ジャパンサービス
取締役　黒津忠夫(39年史学卒)現漕艇部監督
〒542 大阪市南区日本橋2-1-24 ☎06(643)2822
●資料請求(無料)はおハガキで
〒542-01 大阪南郵便局区内私書箱61号
㈱ジャパンサービス JC結婚情報センターへ

fresh foods 自然の美味さ
お届けします。味覚の宝庫 山陰から。
一塩ひもの、練製品、珍味、特選果実、その他一般食品　卸・小売
進物ギフトのご用命賜わりますようお願い申し上げます。
ふる里の手造り食品、日本海の味
株式会社丸味家
専務取締役　上杉　裕（55学1経卒）
〒550 大阪市西区北堀江1丁目15番21号 H&Mビル☎(06)541-8861(代)
(米子店：米子市旗ヶ崎・米子食品工業団地内)

テクノロジーの散歩道 〈25〉

次世代の情報工学
ソフト分野へ進出

工学部教授　伊藤　郁男

あいまいさの科学

◆誕生の背景

科学や工学にあいまいは許されない。このことは、いつになっても変わらないであろう。しかるに昨今、あいまいな科学または工学が大きくクローズアップされてきている。これはどうしたことだろうか。

われわれが学生のころは、「だいたい」とか「ぐらい」等の言葉は工学上では禁句であった。科学の表現は正確でなければならないからである。しかし考えてみるに世の中の現象が全てこのように明確に表現できるとは限らない。それどころか表現できないのが常であろう。とくに人間が介在すれば、たんに不明確となる。

さて、この時期にあいまい科学が誕生したのは、二つの理由がある。その一つは、急速な機械技術の発達の結果であり、他の一つは計算機の出現のゆえである。しかるに昨今、あいまいな科学または工学が大きくクローズアップされてきている。これはどうしたことだろうか。

われわれが学生のころは、「だいたい」とか「ぐらい」等の言葉は工学上では禁句であった。科学の表現は正確でなければならないからである。しかし考えてみるに世の中の現象が全てこのように明確に表現できるとは限らない。それどころか表現できないのが常であろう。とくに人間が介在すれば、たんに不明確となる。

さて、この時期にあいまい科学が誕生したのは、二つの理由がある。その一つは、急速な機械技術の発達の結果であり、他の一つは計算機の出現のゆえである。しかるに昨今、あいまいな科学または工学が大きくクローズアップされてきている。これはどうしたことだろうか。

われわれが学生のころは、「だいたい」とか「ぐらい」等の言葉は工学上では禁句であった。科学の表現は正確でなければならないからである。しかし考えてみるに世の中の現象が全てこのように明確に表現できるとは限らない。それどころか表現できないのが常であろう。とくに人間が介在すれば、たんに不明確となる。

さて、この時期にあいまい科学が誕生したのは、二

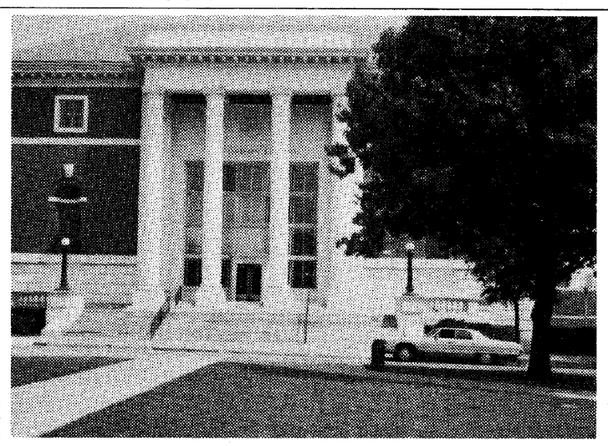

つの理由がある。その一つは、急速な機械技術の発達の結果であり、他の一つは計算機の出現のゆえである。しかるに昨今、あいまいな科学または工学が大きくクローズアップされてきている。これはどうしたことだろうか。

われわれが学生のころは、「だいたい」とか「ぐらい」等の言葉は工学上では禁句であった。科学の表現は正確でなければならないからである。しかし考えてみるに世の中の現象が全てこのように明確に表現できるとは限らない。それどころか表現できないのが常であろう。とくに人間が介在すれば、たんに不明確となる。

さて、この時期にあいまい科学が誕生したのは、二

伊藤教授のプロフィル

昭和二八年、大阪大学工学部機械工学科を卒業。重化学工業関係の会社で、化学機械およびプラントの設計に従事、四十年関西大学助教授、四十六年に教授。最近まで、熱工学や流体工学など機械工学の分野の講義をしていたが、現在では、オペレーションズリサーチ、システム工学等管理工学の基礎の講義を担当。最近では、あいまい集合論を用いての多目的システムの最適化法や、パターン認識、設計自動化法等、知識工学の応用に研究の重点を移している。物質移動と噴霧流の研究で工博。

趣味は絵画で、自称プロ級の腕とか。かつては公募展にも出品した。五十八歳。

◆誕生の背景

科学や工学にあいまいは許されない。このことは、いつになっても変わらないであろう。しかるに昨今、あいまいな科学または工学が大きくクローズアップされてきている。これはどうしたことだろうか。

われわれが学生のころは、「だいたい」とか「ぐらい」等の言葉は工学上では禁句であった。科学の表現は正確でなければならないからである。しかし考えてみるに世の中の現象が全てこのように明確に表現できるとは限らない。それどころか表現できないのが常であろう。とくに人間が介在すれば、たんに不明確となる。

さて、この時期にあいまい科学が誕生したのは、二

つの理由がある。その一つは、急速な機械技術の発達の結果であり、他の一つは計算機の出現のゆえである。しかるに昨今、あいまいな科学または工学が大きくクローズアップされてきている。これはどうしたことだろうか。

われわれが学生のころは、「だいたい」とか「ぐらい」等の言葉は工学上では禁句であった。科学の表現は正確でなければならないからである。しかし考えてみるに世の中の現象が全てこのように明確に表現できるとは限らない。それどころか表現できないのが常であろう。とくに人間が介在すれば、たんに不明確となる。

さて、この時期にあいまい科学が誕生したのは、二

一、資源問題の発生

第一次石油危機直前の一九七二年（昭和四十七年）にローマ・クラブが「成長の限界」というレポートを公表した。レポートは人口、食料生産、工業化、環境破壊そして再生産不可能な天然資源の消費の五つの要素が、幾何級数的に増加・進展していることを指摘し、六〇年代のような経済成長を今後とも継続・維持することは不可能になるであろうと警告を発した。これにより以前に千里丘陵で開催された万国博を頂点にして、公害や環境汚染の問題が日本でも、一度に社会問題化していた。「成長の限界」は、各種鉱物資源の耐用年数を示し、とりわけ石油については、「現在」の年間使用量がつづいた場合で三十一年、三・九%ずつ使用量が増加した場合で二十年という「衝撃的」な数字をあげているが、このレポートは資源問題だけを強調したものではなく、上に述べたごとく、その他四つの要素も同等に重視していた。

このレポートが出た翌年、一九七三年の十月に第四次中東戦争が勃発し、OPEC諸国が原油価格を二一%引き上げ、同時にイスラエル支持国に対する原油供給量をカットしはじめてから価格は急上昇をはじめ、年頭価格が一バーレル（一バーレルは、約一五九㍑）約二・六㌦であったものが、翌年、年頭には一一・六五㌦と四・五倍に上昇した。政府は国民生活安定緊急措置法、石油需給適正化法の二法を急拠成立させ、翌日には「石油緊急事態」を宣言した。一九七三年十二月の卸売物価は、前年比二八・六%の上昇という異常が生じた。これがいわゆる「第一次石油危機」ないし「オイル・ショック」である。日本で資源問題とりわけエネルギー資源について集中的な論議がはじまったのはこの時である。一九七四年の暮には田中角栄が退陣し、ここに日本の戦後の高度成長路線は終止符をうった。

石油問題に端を発する資源問題は、先進諸国のいずれにも大きな衝撃をあたえたのは事実であるが、石油の九九・八%を海外に依存する一方、その大半をアラブ諸国から輸入していた日本に与えた影響は絶大であった。昭和四十九年に発行された一般雑誌や経済雑誌を読み返してみると、それから十年後の日本がかくも落ち着いておれるのは、摩訶不思議でもある。それではこの十年間に何が起こったのであろうか。

二、日本の転進

「文芸春秋」の一九七四年一月号には、「財界四天王の非常事態宣言」という座談会記事が掲載されている。植村甲午郎、木川田一隆、永野重雄、桜田武といった経団連、経済同友会、日商の代表者の中には、資源問題の発生は予想できたのに有効な対応策を講じてこなかった政府の無策振りを批判する人もあることは事実だが、そのような他の評論家達が異口同音に問題

の半分近くに留まることになる。そして一昨年、昨年の物価上昇率は、先進諸国中最も低い国へ変貌している。

日本自体が第一次の石油危機の折り、大混乱をきたし、「日本列島の沈没」さえ言われていたことを思い起こすなら、隔世の感があるといっても過言ではない。モノがない日本で溜め込んだ外貨というカネもたちまち払底するであろうという予想が現実のものとならなかった唯一の理由は、ヒトにもとめるべきであろう。

私達は「資源問題」を通じて、人間こそ経済を支えているという事実を再認識したのではないだろうか。そして「資源問題」につづく「貿易摩擦」のなかで、ヒトとは日本列島にすむ日本人だけではないことに気付いたのである。私達は資源問題により自信を深めたが、同時に恥じることも学んだのである。

（関西大学経済・政治研究所主催、第二十八回公開講座講演要旨）

近畿の水資源と水利用

工学部助教授　和田安彦

土地、水、緑等の国土資源は我が国の経済社会を支える基本である。中でも水は健康で快適な国民生活を確保し、経済活動を維持するために欠かせない貴重な資源である。我が国は、豊富な降水量に恵まれているものの、水資源が地域的、経済的、季節的な偏りをもち、経済社会の発展に伴って都市用水を中心とした水需要が著しく増加しその有限性が叫ばれるようになっている。また、水の汚れや臭気等の水質的な問題も生じている。

現代は膨大な水を使用することによって都市生活や産業生産が成り立っている。我が国で一年間に使う総水量（都市用水＋工業用水、農業用水）は八七七億㎥（㌧）で琵琶湖貯水量の三・二倍に当たる。有限な水において、おいしい水やは口にする食物よりやや多い。毎日少しずつ水を飲んでいても一生の内にはバケツ（一〇㍑）四、〇〇〇杯分を飲む。酒やビールをたしなむ人はさらに多くの水を飲んでいる。

生活するために必要な水は飲む水より析はずれに多く、一人一日平均二四〇㍑とすると、一生のうちに一人当たり約七、〇〇〇㎥の水を使っている。大都市になるほど一人当たりの水使用量は大きくなり、一人一日五〇〇㍑を超えている。このように大量の水なしには私達は生活できなくなっている。

日本で年間に降る雨は六、〇〇〇億㎥（琵琶湖貯水量の二二倍）であるが、その三分の一は洪水時に流出し、三分の一は蒸発する。残りの二、〇〇〇億㎥が平常時の河川流量や地下水となり、取水後平常時に河川に流出している維持用水量は年間三〇〇～五〇〇億㎥と少ない。

年間（昭和五〇年）に使われる水量（八七七億㎥）の内訳は、生活用水一三九億㎥、農業用水五七〇億㎥である。水田等の食料生産に膨大な水が使われている。

◆近畿の水資源

近畿地方（ブロック）全域の昭和五〇年の総水需要量は、年間九八億㎥であるが、昭和六五年には一二六億㎥となり、利水者自身による開発水量を差し引いたこの間の新規必要水量は三〇億㎥と想定されている。その八七%は都市用水で占められている。新規需要の六五%が京阪神に集中している。

昭和五〇年の水需要の内訳は、都市用水一二億㎥、工業用水一八億㎥、農業用水五二億㎥となっている。

農業用水に次いで都市用水のしめる割合が大きくなっている。その水源の大部分は琵琶湖、桂川、木津川等を含めた淀川水系、大和川水系、紀の川水系、有田川、日高川等の水系、新宮川水系、加古川水系、武庫川、揖保川、市川等の水系、田山川水系、由良川水系、九頭竜川水系等である。

◆水と産業

我が国の工業用水（昭和五六年）は有効水量ベースで約一五一億㎥、取水量ベースで約一六一億㎥であるが、回収して再利用（約七五%）するため補給水は五九〇万㎥／日である。業種別には、鉄鋼、化学、石油等の用水量の大きい業種が、大阪、兵庫、和歌山の三府県で上位を占めている。補給水の内訳を水源別にみると、工業用水道への依存度が最も高く（二七万㎥／日）、地下水その他（二〇四万㎥／日）、河川水（八九万㎥／日）、上水道（七〇万㎥／日）となっている。

◆超高層ビルの水

大都市では超高層ビル（高さ四五㍍を超えるビル）の建設が進んでおり、今後かなりの超高層ビルが建設されると考えられる。超高層ビルの延床面積は一〇～三五万㎡であり、単位床面積当たりの水使用量は二㎥／㎡年で、一年間に使う水量は、ビルの床に二㍍の高さにためた水を使っていることになる。一つの超高層ビル（二〇万㎥）を例にとると、一日一、四四〇㎥（年間四〇万㎥）もの水を使っており、住宅団地にさつに校友会事務局を訪れ換算すると六、〇〇〇人分以上の水を使っていることになる。使った水の重さは、そのビル自身の重さ（一二万㌧）の三倍以上にもなる。

◆先端技術の水

高度技術集積地域開発促進法に基づいたテクノポリスの開発が各地で計画・推進進されている。先端技術産業は良質の水を必要とし、従来の産業の水使用構造と異なる。集積回路（IC）や超LSI等を作る電子工業用水は超純水が必要で、ICの生産、ICの材料であるシリコンウエハーやICの製造に必要なマスクなどの生産には、特に超純度の水が必要（日量一〇万㎥）となる。メディカルエレクトロニクス（医療）器機、コンピュータ産業も同様に超純水が必要である。ファインケミカルズ（医療薬品）も同様である。洗浄や冷却用水、温調用水にも超純水が必要で、航空機及び同部品産業、宇宙産業、新光産業、ロボット産業、新素材産業等にも広く用いられている。高度な技術を組み合わせ水を多段階に高度に浄化している。先端技術産業は、一、一七九（従業員三〇人以上、昭和五六年）事業所があり、淡水補給水量は一日一、八四万㎥で、全工業用水淡水補給水量の約五%を占めている。

水資源化におけるこれからの水処理施設の方向は次のものがあげられる。①水資源リサイクル装置②資源回収装置③おいしい水装置④超純水装置⑤自動化水処理施設⑥バイオリアクターの活用⑦小規模生活排水処理装置⑧新素材活用による水装置⑨嫌気性処理装置等これらの施設には、①低コスト化②省エネルギー型③簡易でメインテナンスフリー④省スペイス等の配慮が特に必要となる。

（関西大学経済・政治研究所主催第八十五回産業セミナー講演要旨）

◆応援団幹部が交替

新旧幹部交替の応援団本部員が十二月十三日、あいさつに校友会事務局を訪れ

SMUの経済学部

小田正雄

と気楽に過ごすことができた。

SMUの経済学部は、スタッフが十五名位しかいないこじんまりした学部であるが、economics of uncertainty と international economics の分野では優れた業績をあげている。

それにしても、アメリカの大学のスタッフの移動は激しい。若い研究者は、something new を持っていい論文を書くことに全精力をつぎ込んでいるし、学部長は見込みのある研究者がいて、改善すべき点を学部長に勧告するような制度になっている。かくして、アメリカの大学のスタッフは、我が国よりもはるかに競争にさらされることになる。競争の結果、どこの大学を卒業しても、経済学については、ほぼ共通の知識を得ることができる。

帰りに、友人のいる二、三の大学をまわってみたが、多くの大学について共通して言えることは、ミクロ経済学、マクロ経済学、統計学、および計量経済学がカリキュラムの柱になっているということである。そして一番良く使われているテキストは、ミクロでは、Henderson and Quandt の「Microeconomic Theory」マクロでは Dornbush and Fischer の「Macroeconomics」である。我が国で一年間に使う総水量（都市用水＋工業用水、農業用水）は八七七億㎥（㌧）で琵琶湖貯水量の三・二倍に当たる。有限な水において、おいしい水やは口にする食物よりやや多い。毎日少しずつ水を飲んでいても一生の内にはバケツ（一〇㍑）四、〇〇〇杯分を飲む。酒やビールをたしなむ人はさらに多くの水を飲んでいる。

生活するために必要な水は飲む水より析はずれに多く、一人一日平均二四〇㍑とすると、一生のうちに一人当たり約七、〇〇〇㎥の水を使っている。大都市になるほど一人当たりの水使用量は大きくなり、一人一日五〇〇㍑を超えている。このように大量の水なしには私達は生活できなくなっている。

日本で年間に降る雨は六、〇〇〇億㎥（琵琶湖貯水量の二二倍）であるが、その三分の一は洪水時に流出し、三分の一は蒸発する。残りの二、〇〇〇億㎥が平常時の河川流量や地下水となり、取水後平常時に河川に流出している維持用水量は年間三〇〇～五〇〇億㎥と少ない。

年間（昭和五〇年）に使われる水量（八七七億㎥）の内訳は、生活用水一三九億㎥、農業用水五七〇億㎥である。水田等の食料生産に膨大な水が使われている。

◆近畿の水資源

近畿地方（ブロック）全域の昭和五〇年の総水需要量は、年間九八億㎥であるが、昭和六五年には一二六億㎥となり、利水者自身による開発水量を差し引いたこの間の新規必要水量は三〇億㎥と想定されている。その八七%は都市用水で占められている。新規需要の六五%が京阪神に集中している。

昭和五〇年の水需要の内訳は、都市用水一二億㎥、工業用水一八億㎥、農業用水五二億㎥となっている。

農業用水に次いで都市用水のしめる割合が大きくなっている。その水源の大部分は琵琶湖、桂川、木津川等を含めた淀川水系、大和川水系、紀の川水系、有田川、日高川等の水系、新宮川水系、加古川水系、武庫川、揖保川、市川等の水系、田山川水系、由良川水系、九頭竜川水系等である。

◆水と産業

我が国の工業用水（昭和五六年）は有効水量ベースで約一五一億㎥、取水量ベースで約一六一億㎥であるが、回収して再利用（約七五%）するため補給水は五九〇万㎥／日である。業種別には、鉄鋼、化学、石油等の用水量の大きい業種が、大阪、兵庫、和歌山の三府県で上位を占めている。補給水の内訳を水源別にみると、工業用水道への依存度が最も高く（二七万㎥／日）、地下水その他（二〇四万㎥／日）、河川水（八九万㎥／日）、上水道（七〇万㎥／日）となっている。

◆超高層ビルの水

大都市では超高層ビル（高さ四五㍍を超えるビル）の建設が進んでおり、今後かなりの超高層ビルが建設されると考えられる。超高層ビルの延床面積は一〇～三五万㎡であり、単位床面積当たりの水使用量は二㎥／㎡年で、一年間に使う水量は、ビルの床に二㍍の高さにためた水を使っていることになる。一つの超高層ビル（二〇万㎥）を例にとると、一日一、四四〇㎥（年間四〇万㎥）もの水を使っており、住宅団地に

さつに校友会事務局を訪れ換算すると六、〇〇〇人分以上の水を使っていることになる。使った水の重さは、そのビル自身の重さ（一二万㌧）の三倍以上にもなる。

◆先端技術の水

高度技術集積地域開発促進法に基づいたテクノポリスの開発が各地で計画・推進進されている。先端技術産業は良質の水を必要とし、従来の産業の水使用構造と異なる。集積回路（IC）や超LSI等を作る電子工業用水は超純水が必要で、ICの生産、ICの材料であるシリコンウエハーやICの製造に必要なマスクなどの生産には、特に超純度の水が必要（日量一〇万㎥）となる。メディカルエレクトロニクス（医療）器機、コンピュータ産業も同様に超純水が必要である。ファインケミカルズ（医療薬品）も同様である。洗浄や冷却用水、温調用水にも超純水が必要で、航空機及び同部品産業、宇宙産業、新光産業、ロボット産業、新素材産業等にも広く用いられている。高度な技術を組み合わせ水を多段階に高度に浄化している。先端技術産業は、一、一七九（従業員三〇人以上、昭和五六年）事業所があり、淡水補給水量は一日一、八四万㎥で、全工業用水淡水補給水量の約五%を占めている。

水資源化におけるこれからの水処理施設の方向は次のものがあげられる。①水資源リサイクル装置②資源回収装置③おいしい水装置④超純水装置⑤自動化水処理施設⑥バイオリアクターの活用⑦小規模生活排水処理装置⑧新素材活用による水装置⑨嫌気性処理装置等これらの施設には、①低コスト化②省エネルギー型③簡易でメインテナンスフリー④省スペイス等の配慮が特に必要となる。

（関西大学経済・政治研究所主催第八十五回産業セミナー講演要旨）

◆応援団幹部が交替

新旧幹部交替の応援団本部員が十二月十三日、あいさつに校友会事務局を訪れ

「資源問題」から学ぶもの

経済学部教授　橋本昭一

産業構造の転換である。昭和三十五年の三井三池の闘争に象徴されるような、石炭から石油への転換と同じ〇年、八一年は、実質ではマイナスとなった。それにもかかわらず家計の貯蓄率は逆に、石油危機以前より上昇するほどであった。その結果、昭和四十八年の一回り、年率五・三%へ上方修正されるほどであり、経常収支の黒字も年率で三〇億㌦と、かつての経済優等国、西ドイツの凋落ぶりとは対比的に、さらなる貿易摩擦を心配しなければならぬほどである。失業率も先進諸国中、最低の比率の二%台で安定している。そのような経済パフォーマンスの良さが、低賃金や低い福祉水準によって支えられているのではないことを強調するために、「超福祉王国日本」などというキャッチ・フレーズを売り出す人もでてくるほどである。

四、ヒト、モノ、カネ

二つの石油危機を乗り切った日本は、いまや世界中から羨望のまなざしでみつめられている。Look Ea

者はみごとに実行された。

かくして日本の「転進」は、他の国の追従を許さないスピードでおこなわれた。経営者の訴えを、国民ないし労働者が聞き入れたのである。石油危機以後の日本の経済的パフォーマンスの優秀さを説明する他の要因を指摘することは不可能である。

三、石油危機後の日本

第二次オイル・ショック

費者物価の上昇は、あっという間に終息に向かい、イギリスが二五%近い数字を示した昭和五十年には、日本の上昇率は一〇%近くまで落着き、それ以後本年に至るまで、昭和五十五年を除けば、物価上昇率は石油危機以前より安定することになり、結果として一九七〇年を一〇〇とすると、本年はイギリスが五〇〇を越えるのに対して、日本は

無添加本蒸溜焼酎

博多小女郎 麦

光酒造株式会社

登録商標

和洋御菓子司

株式会社 昌月堂

〒556 大阪市浪速区難波中3丁目13－28
（難波府立体育会館南通り公園前）
電話 631－6565
641－1666(代)
641－6565

特別割引券 大人 ㊂

山本雅巳
（昭和53年大法卒）

謹賀新年

弁護士 溝上 満好　弁理士 内山美奈子　公認会計士 税理士 矢野秀治　税理士 矢野哲夫　税理士 宮口 明　税理士 宮越 功　税理士 川崎宗一　校友会東大阪支部事務局　弁理士 宮地 正一　村田善明法律事務所 弁護士 村田 善明　会長 村林 隆夫　税理士 森下良雄　税理士 森本 勇　税理士 森本浩三　公認会計士 税理士 森田文一郎　森本勇公認会計士事務所 税理士 森本 義弘　森本特許事務所 弁理士 森本 晃司　衆議院議員 米澤三郎　関西大学評議員 校友会賛助支部長 近畿通関株式会社取締役社長　御所市長 芳本 甚二　弓場法律事務所 弁護士 弓場 晴男　司法書士 行方正行　大阪司法書士会理事　税理士 山根賢蔵　山根公認会計士事務所 山根特許事務所　税理士 山田政義　山田会計事務所　弁護士 山崎 敬義　神戸関大倶楽部理事長　校友会西宮支部長 保井金属株式会社 社長 保井 剛一　安富法律事務所 弁護士 安富 敬作　矢野公認会計士事務所 公認会計士 税理士 矢野秀治　税理士 矢野哲夫　法務省人権擁護委員 自家用飛行機操縦士 弁護士 渡辺 敏泰　兵庫県議会議員 和田一成　関西大学評議員 校友会賛助支部長 近畿通関株式会社取締役社長 米澤三郎　御所市長 芳本 甚二

謹賀新年

オレンジシガカントリークラブは、会員の皆様ならびにゴルフ場業界の熱い注目をうけながら好評のうちに完成し、昨秋、名門コースを目指して開場致しました。

今後とも、皆様方の御支援をいただきますようお願い申し上げます。

1985 歳旦

日本国際連合協会滋賀県本部指定ゴルフ場

オレンジシガカントリークラブ

関西スポーツランド株式会社

コース 滋賀県甲賀郡信楽町宮町字檜谷1000 ☎07488(3)0111
本社 大阪市北区芝田2丁目5番6号 ☎06(374)1200(代)
京都営業所 京都市下京区東洞院通四条下ル ☎075(341)7646

オレンジシガカントリークラブ理事

名誉理事長 久井忠雄　理事長 稲野治兵衛　名誉書記 村上精三　名誉会計 荒井廣　理事 赤井常隆　理事 樫本信雄　理事 小坂光則　理事 沢田嘉貞　理事 富田淑郎　理事 畑下辰典　理事 古川好男　理事 三木憲三　理事 山本守昭　理事 尾中治

関西スポーツランド株式会社

代表取締役社長 尾中治（34年経卒）　取締役 朝比奈貞嘉（34年法卒）　取締役 高橋篤信（34年商卒）　取締役 堀丈輔（36年法卒）　取締役 中川良雄（44年経卒）　監査役 荒井廣（16年法卒）　監査役 山本守昭（28年商卒）