関大
発行所
関西大学校友会
〒564
吹田市山手町3丁目3番35号
発行人　神屋敷民蔵
電話 06(388) 1121代表
振替口座大阪55594番

望遠鏡から顕微鏡まで
光学館
心斎橋店2階
メガネ 大学堂
●京橋店 ●心斎橋店
●阪神百貨店 ●虹のまち店

52年度校友総会ご案内

校友のみなさまにはいよいよご健勝の御事とお慶び申し上げます。

さて、昭和52年度校友総会は、下記により開催いたします。年一回の校友の祭典に、ご家族ご同伴で多数ご参加下さいますようご案内申し上げます。

なお、本紙上をもちまして通知に代えさせていただきます。

昭和五十二年九月

関西大学校友会
会長　樫本　信雄

10月16日(日)
大阪都島・太閤園で

とき　十月十六日(日)午前十一時開場　十一時三十分開会

ところ　都島区網島町九―一〇
太閤園

総会
1部　総会行事
2部　懇親会

○母校現役学生賛助出演(奇術部・邦楽部・グリークラブ・応援団本部―吹奏楽部)

○桂三枝・サウンドフォー賛助出演

○福引(豪華景品多数)

会費　三、〇〇〇円(同伴者も一名三、〇〇〇円)

◎準備の都合もありますので、参加希望者は、十月五日までに、会費を添えて校友会事務局あてお申し込み下さい。会員券をお送りいたします。

校友会場太閤園道しるべ

総会アトラクションは 現役学生を主体に

毎年一度開催される校友総会は校友と大学関係者ならびに校友相互の親睦をはかる団らんの場とし、この十年間に八回におよび、実に大きな盛況のあるものであり、これまで太閤園を会場としたこと　て、アトラクションも校友諸人特に鶴田浩二の歌謡ショーはいつも喝采を博してきた。

なお、テレビで活躍している落語家OB桂三枝君はゲスト出演の予定。またグリークラブOBのコーラスグループ・サウンドフォーも賛助出演することになった。

また懇志袋付によって実施している福引は、豪華景品や当る率も高く好評であって、総会を賑やかする協力をあげる裏因でもあり、本年も実施することになった。

現在、法人、個人の懇志袋付お受けいたしておりますので、寄付金品のご審贈は、十月八日までに校友会事務局あてお申し込みお願いいたします。

本年の校友総会のアトラクションの基本構想について、八月二十日の正副会長部長会で、検討の結果本学学生のクラブ活動を、落語、奇術、邦楽、グリー、ブラスバンドなど社会的にも評判の高いものもある。そこで現在大閤園の会場と雰囲気にふさわしいものを選び、学生諸君の賛助出演を要請することになり、これが全面的な協力を得て、いよいよ実施することになった。

出演クラブは邦楽部、奇術部、グリークラブ、応援団・吹奏楽部の各部であり、現役学生の活気に満ちた舞台は、校友家族に楽しませてくれることであろう。

なお、テレビで活躍している落語家OB桂三枝君はゲスト出演の予定。またグリークラブOBのコーラスグループ・サウンドフォーも賛助出演することになった。

支部結成や再建へ
大阪北・高槻など準備進む

校友会組織部が昨年来継続している支部強化活動については、五月二十八日幹事支部との促進懇談会を開き、支部代表と協力を要請したのであるが、九月に入り支部の自主的な動きによって再建総会の名乗りがあがり、九月十七日に泉大津支部、十月七日には大阪北支部がそれぞれ十数年ぶりに懇談会・総会を開くことが決まった。

その他高槻支部でも周到な準備で総会計画をたてているほか、兵庫県淡路島、大阪鶴見でも支部新設の機運が生じ、関係者の間でその準備が進められている。

なかでも大阪北支部では、結成準備会の会合を何回か重ね、正式に立派な趣意書、加入申込書を作成、準備委員が校区別に手分けして会員の勧誘に走り、九月七日現在既に百二十余名の加入申込みを得ており、きめ細かい運動が一層大きな成果をおげた要因となっている。

今後総会までに二百余名を目途に加入申込者の倍増計画をたて、会方投球で打込んでいる。

一方高槻支部では、五月末ある篤志の校友の下で一名が専任で名簿整備にかかり、まず校友名簿に登録された住所を、市役所台帳と照合、居所を確認(その結果一六五六名を掌握)、ついで確認された校友を地域別(校区別)に逐一分類、その結果を名簿に編制し、校区別幹事を二三名(ほぼ十名に一人の割)選び、九月七日付で一斉に委嘱状の発送を終えた。このあと諾否の結果をもって準備会を召集し結成総会を行う運びである。

その他府下における停滞支部、未組織地区についても、本部の組織部役員が手分けして組織化と最一成、大いにおり、その成果が期待されている。

新聞発行協力金協賛者芳名 ―⑤―

新聞発行協力金に対し、左記のとおりお申込みをいただきました。ここに芳名を録し、深甚の謝意を表します。(敬称略)

▽総計九百三十六万五千円也

阿部初男　青木洋二　赤松徳治郎
秋山博之　秋田保明　明田正文
芦田潔　芦谷俊一　東邦則　新子博　稲賀久　稲垣隆　猪西義広　今井慶夫　今沢義博　岩井治樹　岩沢匡祐　岩瀬汎克　岩田隆男　岩野秀樹　岩本隆雄　宇近義一　上田侃司　上田孝　上田英和　上田実宏　上田豊　上野博　上野義雄　上谷幸彦　槇田満広　魚崎久男　内海利彦　江口誠二　江藤雄雄　遠藤昌俊　小原静一郎　榎本昭　小原尊光　尾白武志　尾崎伸子　逢坂民一　大岡雄男　小原彰悟　大倉進　大先秀一　大鶴不二男　大谷一郎　大月伸　大西修司　大西清三　大西正弘　大西政之　大野利男　大野矩雄　大橋悦子　大前郁敬　大藪浩男　大藪博史　太田博幸　太田昭　大藪博史　岡田邦義　岡田秀夫　岡田秀雄　岡本徳　荻野信昭　奥井彰　奥野隆彦　奥村昭　奥村孝　加賀谷敬二　加来秀介　加藤営雄　加藤幹夫　加藤好一　加納襄臣　加茂野虎雄　可児芳一　川井清一　川上博　川口隆彦　川崎安郎男　川瀬一襲　河野勝雄　河野俊　河本享　菅正勝　木村修　木村統一　紀井昭三　喜多正弥　酒井正治　北井正昭　北浦貴生　北田和美　北田俊文　北畑田紀夫　北村幸雄　北山義利　絹巻博　清原博　九里哲司　久谷宣晴　久保良治　公文敏雄　窪田義徳　熊井賢一　倉見部博　倉沢清胤　海住幸松　覚正健嗣　梶谷英夫　門口光男　金井俊一　薫田哲　鎌田利則　鎌田誠　神門明　神代長生　神谷明　神谷幸男　亀元義雄　川上政司　川岸楠太郎　川端靖　川原重信　川南彰　川村文保　河合清彦　河合宏和　河口誠一　河崎安郎男　河瀬一襲

北から・南から　各地支部だより

大阪北支部再建へ
十月七日に総会
二二〇名結集へあと一歩

前号既報のとおり、支部に再建を全体に展開し、来る九月十六日向かって熱心な準備活動を続けている大阪北支部の第三回再建拡大役員会は、八月五日午後六時から梅田「ミュンヘン北大使館」貴賓室に、校区別幹事二十八名の校友が参集して開かれた。

林勲氏より経過説明のあと、校区別に現況報告を受け、前回より検討中の会則案ならびに結成準備委員の人選につき原案を承認、正式に懇意書ならびに加入申込書を配布、これをもって校区毎に酷暑もいとわず勧誘運動を展開することになった。

これを受けて九月三日午後六時から大工町「バイン」にて結成準備委員会を開き、その後の中間報告を受け、相当数の区外転居者があるに拘わらず、既に二二三名の加入申込がある旨報告された。結成総会一カ月前の段階としては好成績で、この上二二〇名達成を目標に努力することを申し合わせた。

委員会ではこのあと校区別勧誘先ばつぎのとおりとなっている。

▽林勲宅＝電（〇六）三五一一七七四三

▽松原順一宅＝電（〇六）三五一一八一九二

大阪北支部菅北地区委員のみなさん

大阪北支部堀川地区委員のみなさん

韓国特許事情の研修会開く
弁理士関大会

特許、商標等の工業所有権がますます国際化される状況の下に、弁理士関大会（鈴木武夫会長）では、韓国弁理士河相鳩先生（大韓民国元弁理士会会長）を招き、去る八月二十三日清交社会議室で研修会を開催した。

特許関係者の間では韓国の特許事情についての関心が非常に高く、当日は会員弁理士のほか多数の弁理士及び特許事務所員等約三十名が出席し、熱心に講師の説明に耳をかたむけた。

講師の説明及び質疑応答により、日本人の韓国への出願に関する審査状況及び将来の展望並びに法律改正等の諸問題につき腹蔵のない適切な説明がなされ、参加者にとって今後の実務に大いに参考となる有意義な研修会であった。

なお、三時半よりの研修会の後六時より希望者による講師を囲んでのタ食会が行い、なごやかなふんい気の内八時前に散会した。

伊勢志摩で夏期研修会
天六同友会

天六同友会では、恒例の夏期研修会をとる七月十六・十七日の二日間、伊勢志摩、的矢湾の真夏の太陽の下「渡鹿野島」において開催した。

前日の十六日昼の部では、第七回ゴルフコンペが「鳥羽カントリークラブ」で行われ、神戸善弘幹事長が優勝し、久井理事長杯を獲得された。準優勝は長島邦光さん、第三位山本昭さん、第四位小坂光則さんと決定した順位。BB賞は丸岡武さんといったところ。

同日夕刻からはゴルフ組と観光組が合流、十九名が参加して「朝潮館」において研修会を開催。引き続き懇親会が行われ、いつものように夜遅くまで、なごやかに同窓会ならではのふんい気がかもしだしていた。

翌日は、前夜の激しい雨もがり、天候に恵まれ午後伊勢湾めぐりの観光を行ない、昼すぎ鳥羽を後に帰路に向った。なお、今回の行程は、西大阪旅行社（代表者・同友会メンバー園田実氏34年法卒）のお世話によるもの。

当日の参加者は次のとおり（敬称略）

畑下辰典、畑森公三、小坂光則、斉藤亨、山本守昭、西村公弘、園田実、土谷一郎、長島邦光、一筒井孝一、西谷孝幸、小島秀明、丸岡武、樋口徹雄、神戸善一、三宅隆雄、下垣邦彦、西庄俊三、

夏期研修会に参加した天六同友会のみなさん

大阪福島支部が再スタート
支部長に上田義雄氏
若手校友参加でムード上々

大阪福島支部では、本部組織部の重点施策である地域支部の拡大強化策に呼応して、このたび組織再建がなり、去る五月二十九日午後三時より西九条「此花会館梅花殿」に約五十名が参集して支部総会を開き、華々しく再スタートを切った。

総会は大田勝義氏の進行で、後藤隆夫氏が経過報告、高瀬善方氏を議長に、新発足に際して「支部規約」を承認のあと「役員選出」をはかった。その結果、

▽支部長　上田義雄（昭25学一商）

▽副支部長　高瀬善方（昭25専二商）　長岡博（昭27学一法）

▽会計監査　吉田武文（昭35学一商）　安本芳春（昭30学一商）

を決めた。幹事の選出は支部長より後日委嘱することで議事の一切を終え、当日来賓の村上精三校友会副会長、宇津呂雄碁組織部役員の各氏から発足に対する激励のことばが贈られた。

上田支部長は、本部の組織部長時代に設営されたパーティ会場に移り懇親会に入り、とくに若手校友の参加でムードの盛り上る中を各自自己紹介がなされ、ともに福島支部の再スタートを祝福した。

幹事の人選結果はつぎのとおりである。

▽幹事　浅野勝（昭41学一法）　後藤隆夫（昭43学一法）　大田勝義（昭40学一法）　瓜生康浩（昭31学一商）　大川元弘（昭40学一法）　鍵谷幸雄（昭28学一経）　川崎隆章（昭49学二法）　篠矢国男（昭28学二経）　脇上賢（昭43学二商）　寺本傚武（昭27学一商）　橋本忠夫（昭27学一商）　疋田詔一（昭40学一経）　福島保平（昭30学二商）　宮崎達夫（昭49学一法）

なおこのたびの新発足は、校友会組織部の呼びかけによる成果であり、ことに担当役員宇津呂雄章氏の働きかけでその端緒が生じた。昨年七月準備会を発足、以来三回の会合を重ねて発会にこぎつけたものである。

弁理士関大会の韓国特許事情の研修会（右から２人目が河相鳩氏）

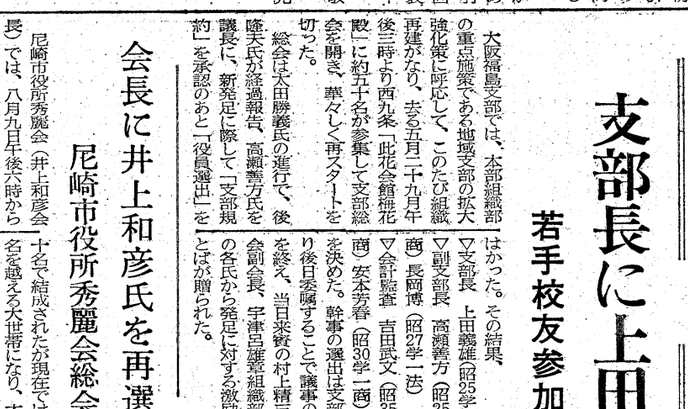
支部長に上田氏を選び再スタートの総会を開いた大阪福島支部のみなさん

関大19年卒
在京者の集いご案内

今回の集いは、伊賀定盛君の提唱により、われわれの卒業の九月三十日にちなんで開催することになりました。想えば三十余年前の昭和十八年十二月、陸海にわかれて入隊してこのかた相集うことがない。幸いにして今日に至ったが、いずれの日か懐しの千里山に集会して卒業式の夢を果たし、かつ戦線に花と散った学友の冥福を心から祈りたい。このことを全国にいる同窓に呼びかけるためまず東京で集まろう。

とき　九月三十日（金）午後六時

ところ　新宿「東京大飯店」

会費　六〇〇〇円見当

連絡先　尾崎　隆（電（〇三）九八八一二一一（代）＝安田生命保険事務センター）

淡路支部結成へ
10月23日に発足総会

本年六月から始められた淡路支部結成に向けての動きは、八月十三日の世話人会の準備会で幕が切って落とされた。それまでにも、校友名簿の作成のために本部の援助、地本出身者の努力が功を奏していることも忘れてはならないと思われる。

八月二十三日に本格的な支部結成に向けての準備会が、洲本市石水亭において行われた。当日の参加者は十二名。準備会ではこれまでの経過報告、自己紹介、会則審議、役員の原案、今後の日程、その他が話し合われ、和気あいあいのうちに総会成功に向けての意志統一をして散会した。

今後の日程については、総会を本年十月二十三日に予定し、それまでに準備会を何回かもつことを考えている。総会の場所については現在未定であるが、総会案内を近日中に出す予定。関係の校友はぜひ参加されることを願ってやみません。

〓連絡先

〒656　兵庫県洲本市栄町一丁目三一〇　洲本中央ビル　磯崎泰博司法書士事務所　TEL〇七九二一四〇二八

八月二十三日の参加者は次のとおり

山本泰昭、佐野豊、丹羽義春、坂本吉弘、喜田二郎、田中金美、野添忠、辰岡規久治、藤井新右、磯崎泰博、岡田光正、広岡俊二（広岡記）

大阪府下自治体職域懇談会の第３回幹事会

10月に全体懇談会を開催
大阪府下自治体職域懇談会

大阪府下関大自治体職域懇談会の第三回幹事会は、九月三日午後二時から、北区堂ビル清交社で開かれ、今後の運営を協議した。その結果来る十月二十二日午後二時から東区京橋鍋城閣を会場に府下各市役所に呼びかけた第一回の全体懇談会を開くことに決定した。

当日はこれまでの運営経過を確認のあと、各ブロック単位で担当の幹事から未組織地区の組織化につきその後の動きを報告、既成の十五職域に加え、今回の呼びかけに呼応して七月末には摂津市役所に職域会が結成されたのをはじめ和泉、大東にもその動きがあらわれ、残る十四職域に対しては、ブロック幹事を中心に組織化を呼びかけることになった。

未結成職域はつぎのとおり。

泉大津、高石、貝塚、泉佐野、泉南、富田林、河内長野、羽曳野、藤井寺、松原、枚方、門真、四条畷、交野の各市役所

一方これら未組織地区を統合した全体懇談会を、すべてを包含するためのプロセスとして、来る十月二十二日開催することになり、今後幹事会を重ねてその細部につき検討することになった。

なお全体懇談会には校友府議、校友市長をはじめ母校職員にも参加を願って意義あらしめる。本懇談会の名称は仮称であった大阪府下市役所連合懇談会を改め正式に「大阪府下関大自治体職域懇談会」と呼称することに決定した。

第二回幹事会の出席者はつぎのとおりである。

▽本部＝担当副会長村上精三、組織部長金本朝一、組織副部長北野繁太郎、組織副部長寺西武、組織部役員原田忠義、組織部役員福永利一

▽代表幹事＝大阪府庁　篠原昭三、三島地区鹿野積、豊能地区高田明、泉北地区中村幸夫、北河内地区土肥忠等

悠久なる大地インドを訪ねて

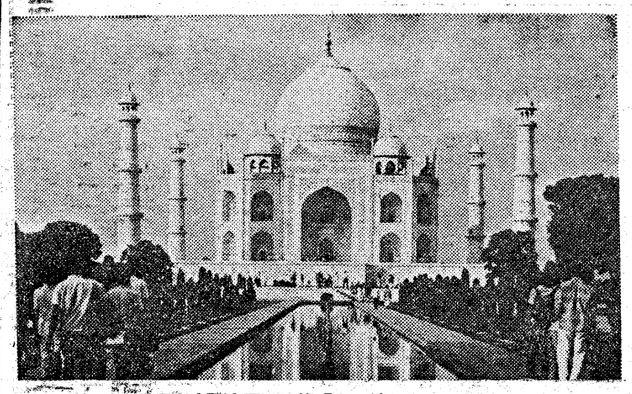
世界最大の大理石建築「タージ・マハール」

第5回 海外視察ご案内
タージ・マハールとサルナート・ベナレス　インド6日間の旅
関西大学校友会

実施期日　昭和五十二年十一月二十一日(月)～二十六日(土)

参加費用　二四五、〇〇〇円

予定人員　三十名

参加受付期間　十月二十日まで（但し定員になり次第締切ります）

申込方法　校友会事務局（吹田市山手町三　関西大学会館）

TELO六－三八八－一一一一内線五七二番までお申込み下さい。

校友がともに海外文化遺跡を見学しようという企画の下に、過去四回にわたり実施した、復帰前の沖縄、二度にわたる韓国、そして昨年のインドネシア……いずれも大好評で予想以上の成果を収め、多くの校友から次の企画が待たれていた。これにともない事業部で慎重検討の結果、インド六日間の旅を実施することに決定した。

行程は別表のとおりであるが、なかでもタージ・マハールは世界最大の大理石建築で、二十二年間の歳月と二万人の名匠を動員して造られたもので、その偉容はムガール帝国の隆盛をしのばせ、次にサルナートは仏教四大聖跡の一つで、アショカ王時代の仏教の美術の香りを今に伝えている。またベナレスでのガンジス河沐浴風景は異国ならではの情緒と感わる。発着とも大阪空港で、現地の最も気候のよい時期に、短かい日数で特に著名な地を選び、インド文化遺跡に接しようといった企画です。

みなさんの参加をお待ちしております。

行程表

月日	都市名	現地時間	交通機関	摘要
11／21(月)	大阪	10：40	TG611	香港着リーフへデにッターコリへ空ンデルル航ててテ(泊)イにホーテ階後ー
	デリー	23：55		
11／22(火)	デリー		専用バス	後間大マ内食アト時のジ市(泊)朝3大一朝ター空学ラにに要見ラ所見ク航用へ世建ルアテホ専ラ主理ハ観
	アグラ			
11／23(水)	アグラ	7：00	IC408	ナよ大ナグリ館(泊)ベ港4サル物(泊)空る。サル。博レス着れ古レ32跡トニメナ等
	ベナレス（サルナート）	8：50		
11／24(木)	ベナレス	12：20	IC408	河航一内リ(泊)ジ後国デ学びガ見光再ー市にバで空航(泊)早朝、沐浴観てデの寺空へ
	デリー	15：10		
11／26(金)	デリー	15：00	TC304	光ンコ観バンデバより手国入バン散
	バンコク	21：30		
11／26(土)	バンコク	10：00	TG620	阪解大後
	大阪	20：05		

かつての猛者が集う
二部柔道部北斗会が総会

専門部二部柔道部は戦前、関西高専大会で優勝したこともあり、戦時中は近畿中等学校柔道優勝大会を主催するなどめざましい活躍ぶりであったが、戦後専門部が廃止になり、同時に柔道部もなくなった。その専門部二部柔道部員で結成されている関大柔道部北斗会は、八月二十五日午後六時から校友会ミより藤本事務局次長を迎え、北区ヲ町の新北京で総会を開催した。

会員の吉田氏より「会員からの要望に久しぶりに北斗会を開催することにしたが、会員の住所不明が多く、仕事などで差しつかえる者が多数出た。今日の出席者は少ないが、次回はお互いに連絡をとり、会員の消息をつかみたいと思う。今日は酒は飲み放題だから、若かりし頃を思い出して思うぞんぶん飲んでください」とのあいさつ。早速食いと飲みにかかった。

出席者は森田八段、吉田五段、福地五段、植村五段等高段者が多く、学生時代に三段で上海、大連等に遠征した佐々木大先輩の顔も見えた。学生時代の苦しかった練習、高専大会で優勝した話、世界選手権のソ連と日本との試合の批判や、森田八段がオリンピック選手の指導に参加した当時の話（今でも森田氏は毎日柔道着を着て自宅の道場で指導しているとのこと）などが出て話がはずんだ。

北斗会の会員には長年兵庫県議を務めた川井幸太郎氏、大阪府警の柔道師範として定年まで勤務した中野文吉六段がおられるが、今回は仕事の関係で欠席され、またいつも試合の時は応援され、北斗会の会合の時はご出席下さった池田信之助先生が、所用で欠席されたことは淋しいが、次回はご出席下さるようお願いすることにして八時半解散した。

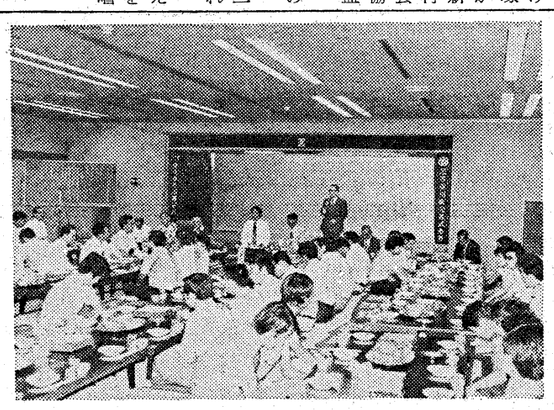
井上会長を再選した尼崎市役所秀麗会総会

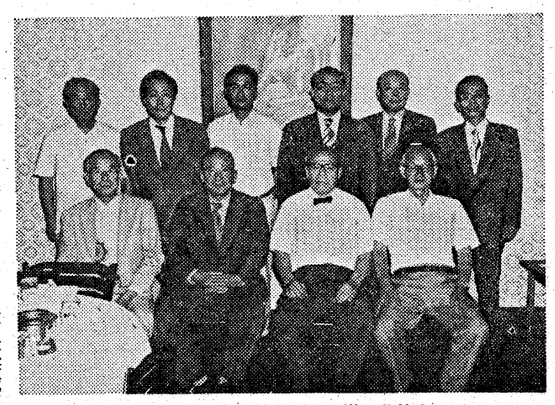
久々の総会を開いた２部柔道部北斗会

会長に井上和彦氏を再選
尼崎市役所秀麗会総会

尼崎市役所秀麗会（井上和彦会長）では、八月九日午後六時から大物「尼崎産業郷土館」に本部より植垣副会長、弓場尼崎支部副支部長、地元市議原田次信氏らを迎え、光栄矢の如し歳月は流るる水の如しというが、尼崎市役所秀麗会も去る昭和三十七年結成以来早や十五周年を迎えた。当初四十～五十名で結成された会が現在では三百名を越える大世帯になり、本部からも職域表彰第一号の栄誉を受けた。反面その間創始者である中塚賞前会長をはじめ多くの先輩方が退かれ寂しい感がある。今回は新たに心を締め直し原点に戻って青出発することになり、当日の総会も特に変動のあった中にあって協力のもと一致団結でき、総会を盛り上げることができた。

当日の主な決定では役員改選の結果、会長に井上和彦氏を再選、副会長に吉川晃、吉岡敏、山上三二氏が選出されたことが特記される。

懇親会では、先輩、後輩を交え学生時代の話、仕事の話にと花を咲かせ最後に学歌、学生歌を斉唱し散会したのは九時であった。

▽出席者＝佐々木長太郎、吉田虎雄、福地正憲、中山鶴一、越田寿等、桑原守也、植村良之助、峰山利夫、林守男、森田荘二

行事と集い

●関大19年学部卒在京者の集い　9月30日(金)午後5時半　新宿東京大飯店

●神戸市役所関大倶楽部総会　9月30日(金)午後5時半　三宮そごう9階食堂

●大阪国税秀麗会総会　10月1日（土）午後2時　商工会議所ビルニュー国際

●北海道支部総会　10月2日（日）午後5時半　石狩会館

●西成支部総会　10月3日（月）午後6時　飛田　百番

●関大会計人クラブ総会　10月5日（水）午後6時　ホテルプラザ

●貝塚支部総会　10月6日（木）午後7時　貝塚市産業会館

●北支部総会　10月7日（金）午後6時　ミュンヘン北大使館

●昭和52年度校友総会　10月16日（日）午前11時　大閤園

●関大自治体職域懇談会　10月22日（土）午後2時　京橋錦城閣

新関発行協力金つづき

横山茂夫　吉川宏司　吉川宏　吉田章　吉田一郎　吉田政義　吉田幸世　吉田利一　吉野光正　吉橋鋼美　吉房仁三郎　吉本孝治　吉本ひで子　米沢宏美　米沢照厚　八木迪夫　八木弘　矢野秀治　安岡浩司　安田淳子　安田正俊　安井幹広　山尾均　山口富太郎　山口博敏　山崎隆生　山崎久由　山崎勇正　山下勇　山下和夫　山下栄山下清三　山下博司　山下幸男　山田和義　山田健治　山田開市　山田富男　山名崇文　山本晄　山本寛　山本茂　山本俊一　山本直文　山本長夫　山本博子　山本弘　山本紘志　山本善章　山本守孝　和田一成　和田武夫　若井敏次　若林政次郎　渡辺幸博　以上六〇二件　小計三百二万五千円也（七月五日から八月一日までの扱い分）

大島特許事務所
所主　弁理士　大島武夫
弁理士　大島泰甫
〒550　大阪市西区江戸堀一丁目二五－三〇（とみたビル）
電話（四四）二一〇〇・二三九四（四四五）〇一五〇

化学機械・工学設計の粋を誇る
貴社の工場或は装置の新設改造には先づ弊社の技術スタッフを御利用下さい
キムラ式 化学装置 設計・製作・工事
本社工場　尼崎市杭瀬字上島1番地1　電話 大阪（488）2501（代表）
大阪本部　大阪市北区永楽町46番地　電話 大阪（345）6261（代表）
東京支店　東京都中央区銀座4丁目10－4（明治時計ビル）　電話 東京（541）2191（代表）
木村化工機 株式会社
取締役社長　小林　敦
常務取締役　木村雅光（昭和30年商学部卒）

化合繊機械装置及び公害機器の設計施工
株式会社 石山製作所
取締役社長　木村雅光
本社・臍所工場　大津市臍所1丁目12番25号　〒520　電話（0775）代表㉒6665
栗東工場　滋賀県栗太郡栗東町大字大橋388－1　電話（07755）代表②0851
出張所　宇治・岡崎

鉛管・鉛板・卸商
木村モーターブール
不動産管理
木村不動産 株式会社
取締役社長　木村雅光
大阪市北区永楽町46番地
電話（06）341－3339（代表）

営業科目
化学陶磁器部・機械器具部
工事部（耐酸工事・タイル工事・サッシ工事・造園工事）
公害防止機器並に装置
貸ビル・貸マンション
ヤノシゲ株式会社
取締役社長　矢野文雄
大阪市北区梅ケ枝町七一　ヤノシゲビル
電話（364）一〇五〇番（代表）　〇〇五一番（代表）

内外国特許・商標・出願全般
鈴木国際特許事務所
所長・弁理士　鈴木武夫
大阪市西区西長堀南通二丁目九番地　藤村ビル二階（地下鉄四ツ橋交差点南50m東側　地下鉄四ツ橋線四ツ橋駅中央出入口隣）
電話　大阪〇六（二三二）七四三一～七四三四（所長室）

お時間拝借
校友あれこれ対談

(株)菊屋・取締役社長　土田庄太郎氏
聞き手　吉田三七雄

土田庄太郎氏

—67—

「お城の口餅」由来記
天正時代から四百年の家柄

吉田　いつもお忙しそうです。申し上げたらよろしいんで？　から、そんな改まった、固苦しいね。あなたをつかまえるのに、ひと苦労しましたよ。

土田　あっちこっち飛び回わっていますので。えらいお手数かけてすみません。

吉田　えらいケッタイな言い方になりましたなア。僕がつかまえに行って、あなたが逃げ回わってるみたいで。(笑い)

土田　いったい、どんなことを言いますと、大体が大豆をひいた黄色い粉ですが、つぶ餡(あん)を求肥(ぎゅうひ)で包み、青豆をひいた粉をまぶした餅菓子です。きな粉とでもないんですが、大きく奈良と大阪に分けまして、大阪のほうはわたくしの父が会長で、奈良のほうは父の弟、つまりわたくしの叔父が会長をしているというだけのことなんです。これにも面白い話がありまして、昔は今のように自動車が無かったもんですから、奈良で造った「御城の口餅」を、店の者が両手にぶら下げて、毎日歩いて大阪の店へ届けに来ていたんです。それも、一日に三往復したということです。

吉田　へえーっ！　奈良と大阪の主な材料と申しますと、小豆と砂糖ということですが、昔から面白い現象がありまして、どういうわけか、砂糖が不足して高値になる年は小豆の値が下り、小豆が暴騰すると砂糖の値が下るんです。

土田庄太郎(つちだ・しょうたろう)　昭和32学二文・新聞学科卒。株式会社　菊屋・取締役社長

吉田　天正時代から、ずうっ、ですが、つぶ餡(あん)を求肥(ぎゅうひ)で包み、青豆をひいた粉をまぶした餅菓子です。きな粉とでもないんですが、大きく奈良と大阪に分けまして、大阪のほうはわたくしの父が会長で、奈良のほうは父の弟、つまりわたくしの叔父が会長をしているというだけのことなんです。これにも面白い話がありまして、昔は今のように自動車が無かったもんですから、奈良で造った「御城の口餅」を、店の者が両手にぶら下げて、毎日歩いて大阪の店へ届けに来ていたんです。それも、一日に三往復したということです。

吉田　へえーっ！　奈良と大阪の主な材料と申しますと、小豆と砂糖ということですが、昔から面白い現象がありまして、どういうわけか、砂糖が不足して高値になる年は小豆の値が下り、小豆が暴騰すると砂糖の値が下るんです。

土田庄太郎(つちだ・しょうたろう)　昭和32学二文・新聞学科卒。株式会社　菊屋・取締役社長

土田　二十六代になります。

日本人はなまけ者？

24年ぶりの韓国を訪れて

芦田 定男
（昭18大政）

◇一衣帯水

厚い雲の層を抜けて八千㍍上空は快晴だった。雨の大阪空港を飛び立ってから四十分もたっただろうか、私の乗っていたKAL機が急に左に傾いた。何ごとかと一瞬緊張して窓の外を見つめていると同じ高度でジェット戦闘機が銀翼を輝かせながら雲海の上を逆の方向に飛んでいった。

山陰の基地から緊急発進した自衛隊の飛行機だったのかもしれない。この戦闘機が雲海の下から急に姿を現わした時、KALのパイロットは「はっ」として左に避けたに違いない。そんな推測をしながら、私は一衣帯水の日韓間の大空の上にも、目に見えぬ国境があることを実感していた。

◇七百五十万人の首都

金浦空港に着陸態勢に入ると、ソウル周辺の山々の緑が鮮かだった。私には二十四年ぶりの韓国連邦軍記者（毎日新聞特派員）として、立川基地から赴任の際、米軍機から見た韓国の山々は木も生えていないハゲ山だった。生まれて初めて訪れた韓国でのこの第一印象が強く脳裏に焼きついていただけに、いま眼下に見る山々の鮮かな新緑は、韓国での平和の定着と、豊かなうるおいを象徴しているように私には思えた。

さらに驚いたのはソウルの姿貌（ぼう）だった。高層ビルの林立するソウルは、かねて写真で見て知っていたが、明洞には地下街や四十五階のホテルなども建設中で、漢江には十三本もの近代的な橋がかけられている。

私が韓国戦争従軍中は、ソウルから永登浦への鉄橋と並んで、漢江の橋は一本だけしかなかったし、金浦空港は戦闘機基地、輸送機用飛行場は「K16」と呼んでいた漢江の中洲・汝矣島にあった。水位が上がると島の一部は冠水したものだ。その汝矣島がいまは地あげされ、道路も整備されて広大な新市街になっている。新しい国会議事堂もここにあり、住宅用高層マンションが建ち並ぶ威容に私は目をみはった。

人口三千六百万の韓国だが、首都の人口がなんと七百五十万人。三年続きの豊作で米も自給できるようになり、ことし元旦からは、〝週二日の米無しデー〟も廃止されていた。電力は節約励行で、四月からネオンなど制限されたと聞いたが、暗い夜道で、「ヌグヤ（誰れか）と剣つけ鉄砲をもった武装警官に誰何された戦争中のソウルを体験した私には、今く別世界のように明るいソウルだった。

◇なまけ者

「朝鮮の人は怠け者でしたねえ」――Y画伯は彼女が生まれ、教練をとった戦前の大邱の思い出話の中で、こんな印象を私に話した。

「フィリピンで敗戦後一年半の捕虜時代は、私も一生懸命怠けてましたよ」と私は笑いながらYさんに答えた。

祖国を奪われたうえ、抑圧と愛国心を踏みにじられた植民地支配の下では、誰しも真剣に働けるものか。

そんな時代も韓国人は「日帝時代（イルテインデ）」と呼んで将来とも忘れることはないだろう。

それはそれとして、いま韓国民は、世界一の働き者として評判が高い。賃金が日本の四分の一から十分の一という低さも、勤勉の一因ではあろうが、仕事さえあれば何時間でも働く彼らの気質が、果たしていまの日本人にはあるだろうか。〝仕事は少なく、収入と休日は多く〟の高度成長期性甘ったれ症が、この不況期になってからも直りそうにない日本人のほうが、韓国人よりはるかに怠け者に思えて仕方がないのである。

ソウルの経済企画庁や、蔚山、亀尾など南部の一業地帯も訪れたが、政策の立案から近代産業の第一線まで、重要なポストを占める若い四十歳台のテクノクラートの活躍ぶりが印象深かった。巨万ソ造船の近代設備をもつ現代（ヒュンデ）造船所（蔚山）には、二万三千名の従業員（平均年齢二十六歳）がいるが、〝基礎内（一日八時間、週六日）の平均月収は百五十㌦。ストはもち論、労働組合もない。ドックには日本の一社が発注した二十五万㌧タンカーのほかアラブ産油国の注文船などが見られ、韓国の新しい輸出分野で造船の躍進ぶりを示していた。

経済企画院の金博士も米国の大学で学位をとった四十そこそこの若手だが、コンピューターを連想させるほどテキパキと、数字をあげながら第四次五カ年計画を説明した。

韓国のGNPに占める輸出と輸入の比率はあわせて七〇％近くにのぼるため、輸出第一政策は六〇年代の日本と同じだが、石油危機の七四年でさえ、韓国経済は八％台の実質成長率で乗り切り、昨年の輸出は八十一億㌦。対米貿易では初めての黒字を記録した。国民一人当たりGNPも七百㌦に近くなっている。今年は目標の百億㌦輸出を達成するだろうが、ことしから始まった第四次五カ年計画の最終目標は、輸出二百億㌦、国民一人当たりGNPは千五百㌦に置いている。重化学工業製品やプラントが、輸出額の中で比重を高めているほか、日米両国に片寄った貿易先を、新たにアラブ諸国での市場開発で拡大均衡をはかるなど国をあげての経済努力で、世界も驚くような〝高度成長〟を実現した。国民に自信と希望を、いや、その希望実現の四次五カ年計画達成までは、とにかく頑張って働こう、という自覚を国民が強めていることは疑うべくない。労働者や農民の勤労意欲と、労働規律のよさに、それがうかがえた。

◇ウラ屋根は消えた

釜山から板門店までの旅行中、私は農村でもウラ屋根の家を一軒も見出せなかった。米の増産もあって、農家世帯の収入は既に都市勤労世帯の収入を上回っているそうだ。自主勤労分同をスローガンにセマウル（新しい村作り）運動の成果であろう。

（筆者は、韓国戦争殉職国軍記者慰霊碑除幕式参列のため十八日国立二十七名の元国軍記者の一人として四月二十五日から八日間訪韓。その際韓国の同窓会本部から温かい歓迎をうけた。）

＝学校法人関西大学理事・校友会広報部元部長＝

芦田 定男
（昭18大政）

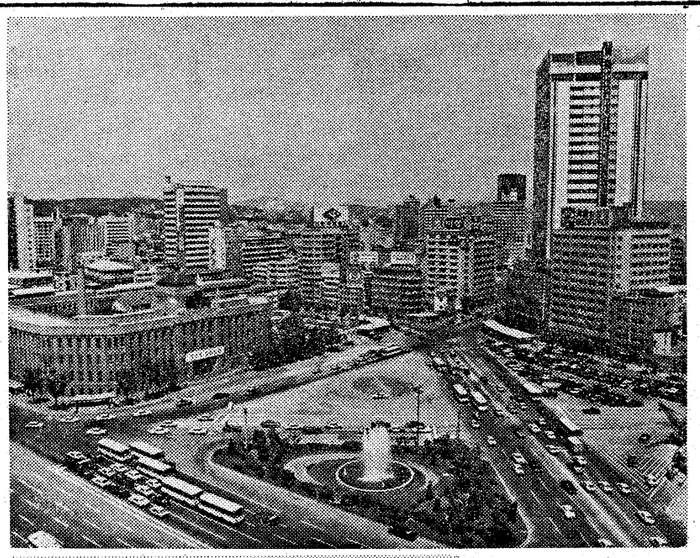

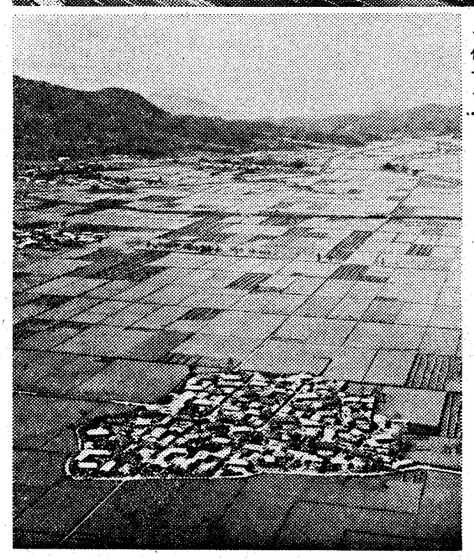

<上>現在のソウル市役所付近のたたずまいと<下>セマウル運動で見違えるようになった韓国の農村

砲撃に崩れたビル、靴みがきやチューインガムを売る戦災孤児、街角に春を売る女やヤミドルの売り子など長い列を作る失業者、そして市場や駅で客を待つチゲを背負った男たち――目をとじると悲惨なように浮かんでくる二十四年前のソウルの悲惨な姿は、もう消え去ってとこにもない。夜十二時からは、市庁舎の電示時計も消えて、朝の四時まで〝夜間外出禁止〟が行われているが、「貯蓄は国力」のスローガンやセマウル（新村）運動の緑の旗が、朝日を浴びて街のあちこちで見られる頃、ソウルの市民は男も女も胸を張って、職場へ歩いていく、希望と自信にあふれた市民の姿を、私は、毎朝ホテルの窓からすがすがしい気持で眺めていた。

亀尾など南部の一業地帯も訪れたが、政策の立案から近代産業の第一線まで、重要なポストを占める若い四十歳台のテクノクラートの活躍ぶりが印象深かった。巨万ソ造船の近代設備をもつ現代（ヒュンデ）造船所（蔚山）には、二万三千名の従業員（平均年齢二十六歳）がいるが、〝基礎内（一日八時間、週六日）の平均月収は百五十㌦。ストはもち論、労働組合もない。ドックには日本の一社が発注した二十五万㌧タンカーのほかアラブ産油国の注文船などが見られ、韓国の新しい輸出分野で造船の躍進ぶりを示していた。

経済企画院の金博士も米国の大学で学位をとった四十そこそこの若手だが、コンピューターを連想させるほどテキパキと、数字をあげながら第四次五カ年計画を説明した。

韓国のGNPに占める輸出と輸入の比率はあわせて七〇％近くにのぼるため、輸出第一政策は六〇年代の日本と同じだが、石油危機の七四年でさえ、韓国経済は八％台の実質成長率で乗り切り、昨年の輸出は八十一億㌦。対米貿易では初めての黒字を記録した。国民一人当たりGNPも七百㌦に近くなっている。今年は目標の百億㌦輸出を達成するだろうが、ことしから始まった第四次五カ年計画の最終目標は、輸出二百億㌦、国民一人当たりGNPは千五百㌦に置いている。重化学工業製品やプラントが、輸出額の中で比重を高めているほか、日米両国に片寄った貿易先を、新たにアラブ諸国での市場開発で拡大均衡をはかるなど国をあげての経済努力で、世界も驚くような〝高度成長〟を実現した。国民に自信と希望を、いや、その希望実現の四次五カ年計画達成までは、とにかく頑張って働こう、という自覚を国民が強めていることは疑うべくない。労働者や農民の勤労意欲と、労働規律のよさに、それがうかがえた。

◇なまけ者

「朝鮮の人は怠け者でしたねえ」――Y画伯は彼女が生まれ、教練をとった戦前の大邱の思い出話の中で、こんな印象を私に話した。

「フィリピンで敗戦後一年半の捕虜時代は、私も一生懸命怠けてましたよ」と私は笑いながらYさんに答えた。

祖国を奪われたうえ、抑圧と愛国心を踏みにじられた植民地支配の下では、誰しも真剣に働けるものか。

そんな時代も韓国人は「日帝時代（イルテインデ）」と呼んで将来とも忘れることはないだろう。

それはそれとして、いま韓国民は、世界一の働き者として評判が高い。賃金が日本の四分の一から十分の一という低さも、勤勉の一因ではあろうが、仕事さえあれば何時間でも働く彼らの気質が、果たしていまの日本人にはあるだろうか。〝仕事は少なく、収入と休日は多く〟の高度成長期性甘ったれ症が、この不況期になってからも直りそうにない日本人のほうが、韓国人よりはるかに怠け者に思えて仕方がないのである。

ソウルの経済企画庁や、蔚山、亀尾など南部の一業地帯も訪れたが、政策の立案から近代産業の第一線まで、重要なポストを占める若い四十歳台のテクノクラートの活躍ぶりが印象深かった。巨万ソ造船の近代設備をもつ現代（ヒュンデ）造船所（蔚山）には、二万三千名の従業員（平均年齢二十六歳）がいるが、〝基礎内（一日八時間、週六日）の平均月収は百五十㌦。ストはもち論、労働組合もない。ドックには日本の一社が発注した二十五万㌧タンカーのほかアラブ産油国の注文船などが見られ、韓国の新しい輸出分野で造船の躍進ぶりを示していた。

経済企画院の金博士も米国の大学で学位をとった四十そこそこの若手だが、コンピューターを連想させるほどテキパキと、数字をあげながら第四次五カ年計画を説明した。

韓国のGNPに占める輸出と輸入の比率はあわせて七〇％近くにのぼるため、輸出第一政策は六〇年代の日本と同じだが、石油危機の七四年でさえ、韓国経済は八％台の実質成長率で乗り切り、昨年の輸出は八十一億㌦。対米貿易では初めての黒字を記録した。国民一人当たりGNPも七百㌦に近くなっている。今年は目標の百億㌦輸出を達成するだろうが、ことしから始まった第四次五カ年計画の最終目標は、輸出二百億㌦、国民一人当たりGNPは千五百㌦に置いている。重化学工業製品やプラントが、輸出額の中で比重を高めているほか、日米両国に片寄った貿易先を、新たにアラブ諸国での市場開発で拡大均衡をはかるなど国をあげての経済努力で、世界も驚くような〝高度成長〟を実現した。国民に自信と希望を、いや、その希望実現の四次五カ年計画達成までは、とにかく頑張って働こう、という自覚を国民が強めていることは疑うべくない。労働者や農民の勤労意欲と、労働規律のよさに、それがうかがえた。

◇なまけ者

「朝鮮の人は怠け者でしたねえ」――Y画伯は彼女が生まれ、教練をとった戦前の大邱の思い出話の中で、こんな印象を私に話した。

「フィリピンで敗戦後一年半の捕虜時代は、私も一生懸命怠けてましたよ」と私は笑いながらYさんに答えた。

祖国を奪われたうえ、抑圧と愛国心を踏みにじられた植民地支配の下では、誰しも真剣に働けるものか。

そんな時代も韓国人は「日帝時代（イルテインデ）」と呼んで将来とも忘れることはないだろう。

それはそれとして、いま韓国民は、世界一の働き者として評判が高い。賃金が日本の四分の一から十分の一という低さも、勤勉の一因ではあろうが、仕事さえあれば何時間でも働く彼らの気質が、果たしていまの日本人にはあるだろうか。〝仕事は少なく、収入と休日は多く〟の高度成長期性甘ったれ症が、この不況期になってからも直りそうにない日本人のほうが、韓国人よりはるかに怠け者に思えて仕方がないのである。

ソウルの経済企画庁や、蔚山、亀尾など南部の一業地帯も訪れたが、政策の立案から近代産業の第一線まで、重要なポストを占める若い四十歳台のテクノクラートの活躍ぶりが印象深かった。巨万ソ造船の近代設備をもつ現代（ヒュンデ）造船所（蔚山）には、二万三千名の従業員（平均年齢二十六歳）がいるが、〝基礎内（一日八時間、週六日）の平均月収は百五十㌦。ストはもち論、労働組合もない。ドックには日本の一社が発注した二十五万㌧タンカーのほかアラブ産油国の注文船などが見られ、韓国の新しい輸出分野で造船の躍進ぶりを示していた。

経済企画院の金博士も米国の大学で学位をとった四十そこそこの若手だが、コンピューターを連想させるほどテキパキと、数字をあげながら第四次五カ年計画を説明した。

韓国のGNPに占める輸出と輸入の比率はあわせて七〇％近くにのぼるため、輸出第一政策は六〇年代の日本と同じだが、石油危機の七四年でさえ、韓国経済は八％台の実質成長率で乗り切り、昨年の輸出は八十一億㌦。対米貿易では初めての黒字を記録した。国民一人当たりGNPも七百㌦に近くなっている。今年は目標の百億㌦輸出を達成するだろうが、ことしから始まった第四次五カ年計画の最終目標は、輸出二百億㌦、国民一人当たりGNPは千五百㌦に置いている。重化学工業製品やプラントが、輸出額の中で比重を高めているほか、日米両国に片寄った貿易先を、新たにアラブ諸国での市場開発で拡大均衡をはかるなど国をあげての経済努力で、世界も驚くような〝高度成長〟を実現した。国民に自信と希望を、いや、その希望実現の四次五カ年計画達成までは、とにかく頑張って働こう、という自覚を国民が強めていることは疑うべくない。労働者や農民の勤労意欲と、労働規律のよさに、それがうかがえた。

新刊紹介

今井嘉幸自叙伝 五十年の夢

付今井嘉幸帝国議会演説録

解説　松岡文平

大正四年五月九日福島学舎大講堂において第一回関西大学擬国会が開かれた。これは当時各大学で流行した真面目な遊び兼学習で、国会さまねく学生たちが大臣や国会議員に自ら扮装し、政論を闘わすもので、将来、国会議政壇上に獅子吼せんとの理想を抱く多くの学生の血を湧かしたものである。この第一回の関大擬国会の内閣の組織大臣は次のとおりであった。

首相は岡村司（元京大教授）で、首相は岡村司（元京大教授）の閣僚が名をつらねた中に、外務大臣今井嘉幸がある。

今井は明治四十一年清国政府の招聘で天津の北洋法政学堂教授となり、大正二年に帰国し、三年五月に大阪の堂島で弁護士を開業し、十二月に法学博士となっている。五年春には再び中国愛南軍政府の招聘で、渡中しているから関大に出講したのは、大正三年から五年の春までのごく短期間のことであろう。

この今井の生涯はまことに波瀾に富み、小説のように面白い。その自叙伝は戦後、晩年に書きはじめたが、明治末年に中国に渡り活躍を開始したという、壮年時代、吉野作造と共にその運動を進め、神戸消費組合設立に尽力した。

また大正十年三月頃から第一次大戦後恐慌を背景として、大阪電灯、藤永田造船所等の労働組合のサンジカリズムを支持し、賀川豊彦と共にその運動を進め、神戸消費組合設立に尽力した。

ここで彼は惑を立てる。二、柔道初段の免許をとる。三、一年志願兵として入営する。四、清国に招聘される。六、弁護士開業。七、代議士当選。八、再び大陸に入る。九、大統領となる。十、英雄学を著述する。

この目標の第八まで全部やりとげたのだから、いかに堅忍不抜の意志と努力と頭脳の人であったかが分る。中国の大統領はちょっと跨大妄想というべきであるが…。

ここで彼の自叙伝は終わる。その後の今井の一生については松岡文平氏（昭45文二史、47修院史卒）の解説に詳しい。今井は代議士としては、普通選挙法の実現に大いに努力した。社会的には友愛会と相たずさえて普選運動をやり「結業舞うノートルーダム寺院」その他の数編は、機知あふれる、しかも含蓄のある作品で、先生の面目躍如たるものである。

（A5判二〇六頁、関西大学文学部松岡文平研究室内、三木治先生著作刊行会発行、非売品）

（文学部教授・小方厚彦）

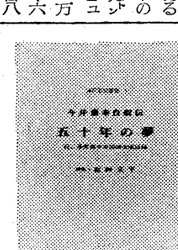

三木治先生著作集 フランス中世文学の研究

故三木治先生は、本学仏文学科の創設以来、長年その中心となって学科の充実発展に尽されたばかりではなく、文学部長、大学院文学研究科長その他の要職を歴任され、大学全体の隆盛のために多大の貢献をなされ、この学風を後世に伝えたいという知友・門下の念願により刊行の運びとなったが、この著作集である。

本書は二部に分かれ、第一部には専門のフランス中世文学関係の主要論文が、発表年代順に収められている。昭和二十五年に発表された「ロオランの歌」の起源から、昭和四十七年の「Rutebeuf」の「大学に関する詩」に至る八編であって、いずれも斯学に対する造詣の深さをうかがわせる、示唆に富む労作であり、論述は綿密かつ実証的である。

おとよで、日本における中世外国文学の専攻者に宿命的なことは、文献資料の入手難さであろう。先生も「資料の所在は分かりながら容易に現物が見られないもどかしさ」を漏らしておられたが、それでも可能なかぎり各種の文献を渉猟され、それを丹念に検討された。しかし、単に個々の事実を集め、記録されただけではない。常にすぐれた見識をもって時代の流れをつかみ、過ぎ去った世紀・人物・作品をよみがえらせるすべも心得ておられた。だからこそ、たとえば――「エネアス物語」について特にウェルギリアスの「アエネイス」との関係にかて――のような力作も生み出されたのである。本書は、類書の少ないわが国において、ながく貴重な研究書としてとどまることであろう。

また、先生はなかなかの名文家で、その豊かな文才は、本書の第二部をなす随想類にも明らかである。歴史随筆「ルイ十四世の一日」をはじめ、滞仏中の印象記「ロオランの歌」の起源から、昭和四十七年の「Rutebeuf」の「大学に関する詩」に至る八編であって、いずれも斯学に対する造詣の深さをうかがわせる、示唆に富む労作であり、論述は綿密かつ実証的である。

おとよで、日本における中世外国文学の専攻者に宿命的なことは、文献資料の入手難さであろう。先生も「資料の所在は分かりながら容易に現物が見られないもどかしさ」を漏らしておられたが、それでも可能なかぎり各種の文献を渉猟され、それを丹念に検討された。しかし、単に個々の事実を集め、記録されただけではない。常にすぐれた見識をもって時代の流れをつかみ、過ぎ去った世紀・人物・作品をよみがえらせるすべも心得ておられた。だからこそ、たとえば――「エネアス物語」について特にウェルギリアスの「アエネイス」との関係にかて――のような力作も生み出されたのである。本書は、類書の少ないわが国において、ながく貴重な研究書としてとどまることであろう。

また、先生はなかなかの名文家で、その豊かな文才は、本書の第二部をなす随想類にも明らかである。歴史随筆「ルイ十四世の一日」をはじめ、滞仏中の印象記「結業舞うノートルーダム寺院」その他の数編は、機知あふれる、しかも含蓄のある作品で、先生の面目躍如たるものである。

（A5判二〇六頁、関西大学文学部松岡文平研究室内、三木治先生著作刊行会発行、非売品）

（文学部教授・小方厚彦）

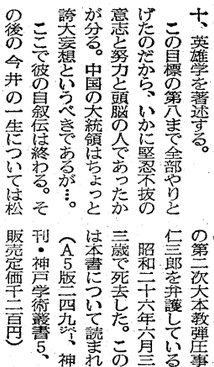

長尾二郎

関西大学非常勤講師
入野昌志

長尾二郎を彩った人々

(38)

題字は校友会長
桜本 信雄

技術より精神力を

日本の投てき界に指針

惜しまれる指導力

昭和十五年の秋といえば第二次大戦の暗い影が学園にもしのびよってきた頃であった。経済的にも恵まれた人でなければ出来ないことであり、それにも増して運動神経の「よさ」を見る恰好の材料といえよう。

ベルリンオリンピック大会に長尾と共に遠征した戸上研之氏（昭14年卒）も一度、宝塚街道を後部席に乗って猛スピードで走ったが「おそらく八十から百㌔程度のスピードで、目も開けられないほどの速さ、車から降りても足のふるえが止まらず、長尾さんのスピード狂ぶりがおそろしかった」と語っていた。こんな優れた感覚があったからこそ68対59という大記録をものにできたのかも知れない。

前記の南部さんでも、三段とびのスタート、スプリントの養成にはハーレーのスタートするときのミッションとアクセルの感覚一つまりぐんぐん出て行く感覚を思い出して、それを練習のなかに取り入れて自分のものにするという、いわゆる練習の日常生活化であろう。

また長尾は無口で、一見とっつきにくい人のように思われていたが、あとは同級となって肩書を取り除いて、陸上界の話しにふけったという。その後長尾はニューギニア方面に長征し、昭和十八年十二月十三日南溟の果てに散った。

墓は京都東山の金地院にある。

法命「英寛院道威真猛居士」

なお、長男の出口成美（しげはる）氏は、金沢市天神町一丁目六ノ一四・TEL〇七六（二一）一〇二二番㈱に住んでおられる。

私事わたるが八月下旬から、ヨーロッパカップ（フィンランド）ユニバーシアード（ブルガリア）英独対抗（イギリス）ワールドカップ（西独）と、欧州陸上界の四大陸上競技大会を見て回った。駅前ビル

軍隊時代の長尾選手

高槻市五丁目五〇

<上>現在のソウル市役所付近のたたずまいと<下>セマウル運動で見違えるようになった韓国の農村

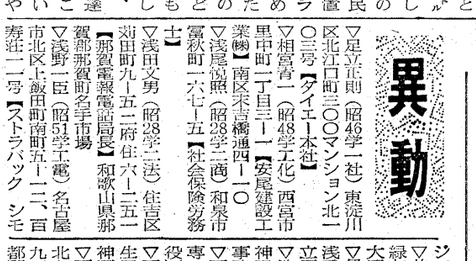

異動

◇足立正則（昭46学一社）東淀川区北江口町三〇〇マンション北一三号【ダイエー本社】

◇相宮晋一（昭48学文化）西宮市里中町一丁目三一【安尾建設工業㈱】南区末吉橋通四一一〇

◇浅尾悦照（昭28学二商）和泉市富秋町一六七一五【社会保険労務士】

◇浅田文男（昭28学二法）住吉区苅田町九一五二番住六一二五一【那賀電報電話局長】和歌山県那賀郡那賀町名手市場

◇浅野一臣（昭51学工電）名古屋市北区上飯田南町五一二、百寿荘二一号【ストラバック シモジマ㈱】名古屋市北区上飯田南町五一二、百寿荘二一号【ストラバック シモジマ㈱】

◇井上若夫（昭34学二経）和泉市緑ケ丘三丁五一六【㈱大宮業務部】

◇石垣利康（昭幸大郎）（昭13幸大郎）【浅沼建物㈱常務取締役】天王寺区東高津八

◇石原康正（昭51学二商）神戸市生田区元町通四一七八【浜屋㈱】

◇石丸武穂（昭16大予一・18大法）北九州市小倉北区足原一一七一三【㈱日本工業大学】福岡県京都郡苅田町大学新津一六三三

◇伊藤富広（昭51学二経）堺市東浅香山町三一八〇府住一八【堺市立原山台中学校】

◇池田昌之（昭50学工化）西宮市神呪町四一二六【三興製紙㈱大阪事務所】

◇伊藤富広（昭51学二経）堺市東浅香山町三一八〇府住一八【堺市立原山台中学校】

◇井上若夫（昭34学二経）和泉市緑ケ丘三丁五一六【㈱大宮業務部】

◇石垣利康（昭幸大郎）（昭13幸大郎）【浅沼建物㈱常務取締役】天王寺区東高津八

◇石原康正（昭51学二商）神戸市生田区元町通四一七八【浜屋㈱】

◇石丸武穂（昭16大予一・18大法）北九州市小倉北区足原一一七一三【㈱日本工業大学】福岡県京都郡苅田町大学新津一六三三

◇上岡 剛（昭51学二商）岡山市国府市場二四三山陽日産モーター㈱】岡山市高屋一六一

◇小川隼一（昭43学一商）西宮市浜松原町一二五七西宮酒造社宅二〇七号【西宮酒造㈱】

◇尾形貞延（昭16専二法）枚方市山之上五一四八一四【関西ビル管理】東区釣鐘町二一三六、ニュービル三階

◇大植正博（昭49学一経）広島市戸坂新町二一二四、二〇一三一〇【東洋信地【日本総合事務機㈱】広島市己斐本町三一二一一七

◇大谷盛広（昭11大法）【十合商事㈱監査役】北区芝田町一〇六一二長岡ビル三階

◇岡田 孝（昭48学一史）兵庫県多可郡加美町朝倉【加美町役場】

◇岡本治郎（昭46学機Ⅱ）倉敷市児島通生二九六【岡山日産自動車㈱】

◇岡本理一（昭七専商）北海道北見市北斗町二一七七【北見大学商学部長】北見市北光三三五

◇加藤和穂（昭48学二法・50学一政）【幸陽船渠㈱大阪事務所】北区曽根崎上四一一〇大阪駅前第二ビル一〇一八

◇楫岡秀年（昭45学一法）堺市東区晴見台一二一【㈱大阪スパル】

◇上岡 剛（昭51学二商）岡山市国府市場二四三山陽日産モーター㈱】岡山市高屋一六一

◇小川隼一（昭43学一商）西宮市浜松原町一二五七西宮酒造社宅二〇七号【西宮酒造㈱】

◇尾形貞延（昭16専二法）枚方市山之上五一四八一四【関西ビル管理】東区釣鐘町二一三六、ニュービル三階

◇大植正博（昭49学一経）広島市戸坂新町二一二四、二〇一三一〇【東洋信地【日本総合事務機㈱】広島市己斐本町三一二一一七

◇大谷盛広（昭11大法）【十合商事㈱監査役】北区芝田町一〇六一二長岡ビル三階

◇岡田 孝（昭48学一史）兵庫県多可郡加美町朝倉【加美町役場】

◇岡本治郎（昭46学機Ⅱ）倉敷市児島通生二九六【岡山日産自動車㈱】

◇岡本理一（昭七専商）北海道北見市北斗町二一二七【北見大学商学部長】北見市北光三三五

◇加藤和穂（昭48学二法・50学一政）【幸陽船渠㈱大阪事務所】北区曽根崎上四一一〇大阪駅前第二ビル一〇一八

◇楫岡秀年（昭45学一法）堺市東区晴見台一二一【㈱大阪スパル】

◇金川敏郎（昭39学一商）東京都練馬区南田中一一三一二【西武化学工業㈱】

◇神城満男（昭50学工金）北九州市小倉北区清水一一〇一八【福岡県立福岡工業高校教諭】福岡市西区荒江二一九一一

◇木村 武（昭18二商）兵庫県川西市萩原三一一九【日本空輸㈱】

◇北見康自（昭39高一・43学工機）豊中市若竹町一一五一四【豊中市役所下水道部管理課】

◇北村慎一（昭46学電子）東京都調布市小島町六六六一二京王多摩川コーポラス二四六【富士通㈱川崎工場無線方式部第五方式課】

◇清川正義（昭31学一経）八尾市山城町五一一七【堀江家具製作所販売促進部長】

◇北見康自（昭39高一・43学工機）豊中市若竹町一一五一四【豊中市役所下水道部管理課】

◇北村慎一（昭46学電子）東京都調布市小島町六六六一二京王多摩川コーポラス二四六【富士通㈱川崎工場無線方式部第五方式課】

◇清川正義（昭31学一経）八尾市山城町五一一七【堀江家具製作所販売促進部長】

◇小鴨 修（昭32学一経）千葉市桜木町三一八【富士印刷工芸㈱内【富士印刷工芸㈱常務取締役】

◇後藤光男（昭42学一商）静岡市新間四八一一あおい五〇六【岩谷産業㈱静岡営業所】静岡市紺屋町三一〇中島屋ビル四階

◇斉藤紀一（昭30学一商）旭区大宮二一一六【㈱大阪スパル】東大阪市長田中二一二三一一

◇下野英三郎（昭14大商）枚方市田口八七七一八、二一三〇八【報徳幼稚園長】枚方市招提南町三一一〇

◇神保雅朗（昭35学一法）東京都練馬区石神井台二一三五一四九日【日本生命石神井荘二一二号【日本生命保険相互会社船橋支社】千葉県船橋市湊町一一一一

◇島田賢治（昭9関甲）東京都八王寺市散田町一三七六一三五【日本鉱業協会】

◇田中三郎（昭31学一法）北海道旭川市六条西一一【野村証券㈱旭川支店長】

◇高木昌信（昭43学一商）伊丹市昆陽字武ノ塚一一一【朝日生命保険相互会社大阪中央支社】東区高麗橋五丁目五〇

◇高柴昌弘（昭38学二商）高槻市別所中の町一五一三一三三【日本生命石神井荘二一二号【日本生命保険相互会社船橋支社】千葉県市下京区烏丸通七条下ル日生京都駅前ビル

◇高田博道（昭43学一商）千葉市幸町一一二一五千葉銀行外国部【千葉銀行外国部】東京都中央区日本橋室町一一八

◇辰元朋夫（昭36学二法・37学一政）徳島市中昭和町四一七七一二【第百生命㈱】

◇谷本生海（昭25高一・27短大一・29学一法）天王寺区島ケ辻町一一三〇二【大阪市立情報処理教育センター】

◇樽井 勇（昭39学一新）【新日本産業㈱千葉新日本ゴルフ】

◇辻子和宏（昭31学一法）奈良市西登美ケ丘町一一八【野村証券京橋支店】都島区東野田町五丁目二二五

◇土岐 泉（昭49学二英）生野区小路東二一二五一八【大阪府三島府税事務所】

◇中林 孝（昭48学一経）堺市土居町二二四八【㈱シャーリング工場】

◇西川 紳（昭47学二商）【㈱東二商】

◇西村正人（昭51学機Ⅱ）北区西九条一一五一一八【アルナイ機㈱】尼崎市東難波町一四一五

◇延時修三（昭50学工建）広島県深安郡神辺町七竹田二三六【神辺小路東二一二五一八【大阪府三島府税事務所】

◇中林 孝（昭48学一経）堺市土居町二二四八【㈱シャーリング工場】

◇西川 紳（昭47学二商）【㈱東二商】

◇林 英一【吉井】（昭48学一教）京都府向日市寺戸町岸の下七ノ八

◇原 一馬（昭28学一法）高松市西宝町二一〇一三鉄道場住宅一一三四【高松保護観察所】

◇東浦 寛（昭45学一国）兵庫県多紀郡篠山町畑宮四二六畑小学校前【県立篠山鳳鳴高等学校】兵庫県多紀郡篠山町大熊藤田谷谷の坪

◇福岡 貢（昭47学一経）横浜市南区別所四一二一五中央信託銀行上大岡支店【中央信託銀行審査部】東京都中央区京橋一一三一三

◇福田 浩（昭45学一法・49院修）私 東京都目黒区平町一一三一一三平町ハウス二一号【TLS渋谷支社BBCシステムセンター営業部】東京都渋谷区宇田川三三一二五、七一五一七

◇林 英一【吉井】（昭48学一教）京都府向日市寺戸町岸の下七ノ八

◇林 英一【吉井】（昭48学一教）京都府向日市寺戸町岸の下七ノ八

◇原 一馬（昭28学一法）高松市西宝町二一〇一三鉄道場住宅一一三四【高松保護観察所】

◇東浦 寛（昭45学一国）兵庫県多紀郡篠山町畑宮四二六畑小学校前【県立篠山鳳鳴高等学校】兵庫県多紀郡篠山町大熊藤田谷谷の坪

◇福岡 貢（昭47学一経）横浜市南区別所四一二一五中央信託銀行上大岡支店【中央信託銀行審査部】東京都中央区京橋一一三一三

◇福田 浩（昭45学一法・49院修）私 東京都目黒区平町一一三一一三平町ハウス二一号【TLS渋谷支社BBCシステムセンター営業部】東京都渋谷区宇田川三三一二五、七一五一七

◇福本昌三（昭28学一経）【福栄㈱代表取締役】都島区片町二一八一一三ウエダビル

◇松浦清朗（昭51学工化）京都府綴喜郡八幡町橋本小字狩の尾一二七七【日邦産業㈱】吹田市泉町二一四五一一三

◇松橋真一（昭27学一商）堺市北三国ヶ丘町七丁目三一九【松原市立浅香山小学校】

◇松本宏昭（昭50学一経）東京都武蔵野市境南町一九一七食糧庁寮【食糧庁経理部主計課】東京都千代田区霞ヶ関一一二一

◇森山 満（昭36学一法）東京都調布市国領町八一三五〇【安田生命保険相互会社保険営業第一課】

◇薮 嘉積（昭24学一法）羽曳野市伊賀二一四一八【大阪スパル自動車㈱本社総務部長】東住吉区今川町四三五

◇福本昌三（昭28学一経）【福栄工業㈱代表取締役】都島区片町二一八一一三ウエダビル

◇松浦清朗（昭51学工化）京都府綴喜郡八幡町橋本小字狩の尾一二七七【日邦産業㈱】吹田市泉町二一四五一一三

◇松橋真一（昭27学一商）堺市北三国ヶ丘町七丁目三一九【松原市立浅香山小学校】

◇松本宏昭（昭50学一経）東京都武蔵野市境南町一九一七食糧庁寮【食糧庁経理部主計課】東京都千代田区霞ヶ関一一二一

◇森山 満（昭36学一法）東京都調布市国領町八一三五〇【安田生命保険相互会社保険営業第一課】

◇薮 嘉積（昭24学一法）羽曳野市伊賀二一四一八【大阪スパル自動車㈱本社総務部長】東住吉区今川町四三五

移転

◇矢嶋 豊（昭20専一経）奈良県生駒郡斑鳩町神南二六一七六

◇山尾恵三（昭44学応化）堺市庭代台四一四二一〇

◇山口貞善（昭44学二史）西淀川区歌島三一八一三〇一

◇山田 勝（昭50学一商）清水市真砂町二一九

◇山村隆司（昭49学工管）奈良市五条町四八一三〇

◇山本範（昭7専英）呉市汐見町一六八

◇山本妙子（昭50学一経）明石市貴崎四一二一一二

◇山本隆一（昭29学一法）枚方市牧野阪三一三一四

◇山本秀憲（昭49学一商）堺市三原台二一二、二一二一九〇四

◇山本佳彦（昭50学一社）名古屋市北区上飯田南町五一〇二みどり荘

◇大橋 三郎氏（関大出版・広報課長大橋勲氏厳父）は、九月七日脳出血で逝去された。葬儀は同八日十一時～十二時、吹田市小路八二、大鏡寺で、喪主大橋勲氏、住所は、大阪市都島区都島本通三ノ二五、七一五一七

◇矢嶋 豊（昭20専一経）奈良県生駒郡斑鳩町神南二六一七六

◇山尾恵三（昭44学応化）堺市庭代台四一四二一〇

◇山口貞善（昭44学二史）西淀川区歌島三一八一三〇一

◇山田 勝（昭50学一商）清水市真砂町二一九

◇山村隆司（昭49学工管）奈良市五条町四八一三〇

◇山本範（昭7専英）呉市汐見町一六八

◇山本妙子（昭50学一経）明石市貴崎四一二一一二

◇山本隆一（昭29学一法）枚方市牧野阪三一三一四

◇山本秀憲（昭49学一商）堺市三原台二一二、二一二一九〇四

◇山本佳彦（昭50学一社）名古屋市北区上飯田南町五一〇二みどり荘

◇大橋 三郎氏（関大出版・広報課長大橋勲氏厳父）は、九月七日脳出血で逝去された。葬儀は同八日十一時～十二時、吹田市小路八二、大鏡寺で、喪主大橋勲氏、住所は、大阪市都島区都島本通三ノ二五、七一五一七

喫茶 ベカ
地下鉄東梅田・日興ビルB.1　☎313―6774

鈴虫の啼く音につられ大市へ　陽巡
料亭 大市
お気軽にどうぞ…
阪急十三駅西北百米
電話(三〇〇)四七三三
(三〇八)〇三五〇

メディアの火が使われた大浴場。

15世紀ごろのコンスタンチノープル(いまのイスタンブール)では、皇帝は人民の願いによって2つの大共同浴場をつくったとか…。空気と水をガラス製や陶器のランプで暖め、浴場の暖房と温水供給を行ったそうです。そしてこの燃料に使われたのが「メディアの火」と呼ばれた石油だったのです。
ずいぶん昔から、人々のお役に立っている石油。いまでは、エネルギー源としてはもちろん、私たちの生活をになっています。丸善石油は、これからも石油の安定供給のため、あらゆる努力をつづけます。
暮らしに生きる石油
丸善石油

友信倉庫株式会社
倉庫事業部
重量事業部
空調設備サービス事業部
代表取締役　山野 謹五郎
大阪市都島区都島本通1丁目13番10号
電話　大阪928―3551(代)

しっしん・かぶれ かゆみに

フジサワ
オイラックスS
〈包装〉10g・20g・30g チューブ入り
この医薬品は「使用上の注意」をよく読んで正しくお使いください

コンピュータ時代