関大
発行所
関西大学校友会
大阪市大淀区長柄中通二丁目
編集発行人　佐伯五郎
電話大阪(351)代2072
振替口座　大阪55594番

コンタクトレンズ
メガネ
大学堂
本店 心斎橋筋
TEL (271) 8086
支店 阪神百貨店5階
・第一生命ビル専門大店

第一回海外視察団沖縄へ

成果あげた支部との交歓

特殊な政情をも認識

沖縄在住校友との親善交歓、特殊な政態下にある沖縄の政治、経済産業、文化の実態を視察するため、校友会主催の視察団は、樫本副会長を団長に、中谷学長を顧問にして三十一名、五月三日から七日までの五日間、沖縄政府首脳者や琉球大学を歴訪して懇談し、南部の戦跡はじめ那覇を中心に中北部の各地を視察して七日、日航機で無事帰国した。

視察団三十一名の一行は西村副会長はじめ校友会、大学関係者多数の見送りをうけて、三日午前九時ＣＡＴ機で大阪空港から一路沖縄に向った。沖縄というのに、出国手続をしたり、美しい姑娘のスチワーデスにサービスされたりするとちょっと外地ゆきの感じがするのもふしぎなのだ。わずか三時間で那覇についた。空港では鉢巻き姿の校友の方々に出迎えられて、樫本団長に支部から、中谷学長に商工会議所から花束が贈られた。「戦争で大きな犠牲を払われた沖縄の皆さん。血につながるわたしたちは、あらゆる面で手を握りましょう」と、樫本団長があいさつ。やはりバナナの実る常夏の国である。夏服で来てよかった。「関西大学校友会沖縄視察団」と書いたバナーを書いた遊覧バスが待ちうけていて、五日間の宿舎ロイヤル・ホテルに着く。午後、琉球大学訪問、与那嶺学長と懇談し、中谷学長から大学に記念の額を贈った。

午後六時から支部主催の懇親会が料亭「なは」で開かれた。やはり同窓の親しみは旧知、未知のへだてがない。沖縄料理に沖縄舞踊で、学長も団長もみんが一つになって踊り、語って第一夜は「自然の秀麗」の学歌で一応幕。

第二日の午前中は琉球行政府、立法院、司法院、那覇市役所を訪れて太田主席、長嶺立法院長、西銘市長と会見して、それぞれ特殊政態下の沖縄の実情をつぶさに聞き、沖縄についての認識を新にするところがあった。

午後は南部の戦跡めぐり、第二次大戦中でも悲惨言語に絶し、鬼哭愁々集士に草も生えぬといわれたところである。バスガイドの説明にみんなの目には熱いものを覚える。ひめゆりの塔、健児の塔に花束を捧げ、黎明の塔、鳥守の塔、さいはての地に眠る幾多将兵の英霊に敬虔な黙祷をささげて冥福を祈った。

第三日は中北部の観光、坦々とした四車線の南米道路はどこまでもつづき、左右に展開する南国的な風景、スケールの大きいアメリカ軍の施設、青く碧い珊瑚礁の海、ドライブは快適である。

ムーンビーチ、万座毛の奇礁、パイン園、金武村の鍾乳洞と西岸を北へ、東岸を南へとその風光を賞でた。コザ市のブラザーハウスは米兵仏伊など各国の商品が販売されていて外人が多く、海外旅行をした感じが深い。

第四日、ゴルフ班は沖縄校友との交換競技、東洋一をほこる米軍ゴルフ場はまつばら商会社長の斡旋で使用できたことは仕合であった。団のキャプテンは保井剛一氏一等賞は沖縄校友諸見繁氏であった。

他の一班は牧港の商業地区の視察で、沖縄伝統の工芸品、紅型の工場と皮革工場を見学した。また宮平敏子さんの沖縄古典舞踊を観賞出来たことは沖縄を知る大きな収穫であった。

第五日、出発の際に気づかわれた天気は五日間とも好天気に恵まれて連日、昼の観光、夜の観光を十分味わい、人情濃やかな沖縄に愛情を覚える。

多くの人々同窓と別れを惜しんで予定よりおそく四時四〇分、娟りは日航機で那覇空港を後にし福岡経由大阪空港に九時三十分、校友会の寒川副会長、大学の久井専務ほか多くの出迎えを受けて帰国、第一回の海外視察は多大の成果をおさめた。

樫本視察団長談　沖縄へ訪問して第一に印象づけられたのは第二次世界大戦で犠牲となった二万人の同胞である。軍人に限らず男女子学生生徒が行動をともにして玉砕した事実を目のあたりにして見聞したことは心を痛めました。本国から援助をもとめられず最後まで戦ったあちこちの戦跡をまわってみて戦争がいかに悲さんなものであるか、いかに平和が貴重なものであるか痛切に感じられた。ひめゆり健児の塔、各部隊の県人の碑をみて胸にこたえるものがある。沖縄の悲劇をいままで聞いていたが、やはり行ってみないと実感が湧かない。

戦前の沖縄は知らないが米軍の影響であたかも新興都市の感がある。沖縄の悲劇をいままで聞いていたが、やはり行ってみないと実感が湧かない。

戦前の沖縄は知らないが米軍の影響であたかも新興都市の感がある。住民の生活も向上していると思われるが進駐軍関係に従業している人と従来どおりの百姓さんなどとは生活の開きが大きい。

一行が訪ねたことは沖縄の校友を非常に感激させた。力づよい力強の気持で一杯であった。

沖縄の大新聞、琉球新報、沖縄タイムスでも大きくとり上げてくれたので大学のＰ・Ｒにもなった。この事業の大成功を一里塚として今後も沖縄に限らず続行していきたいと思う。

参加団員

顧問―中谷学長、団長―樫本副会長、副団長―村上精三、団員―三島律夫、岸本忠雄、織田佐代治、道之前直一、前田重治、原田正男、山本貞敏、吉田一郎、江里口尊志、西尾義雄、長柄金吾、保井剛一、坂本龍夫、水間連夫、南野季治、鶴田武、片野総一郎、千巌克郎、石田光雄、畑下辰典、山本守昭、櫓本昭、田中和夫、井之内康雄、事務局―元長栄、神屋敷民蔵。

大阪空港で勢揃した視察団一行

弁理士受験研究会・会長に中谷敬寿教授

弁理士受験研究会会長であった内田修教授の退職にともない、後任に中谷敬寿教授が会長に就任した【弁理士受験研究会は、弁理士試験受験者のための研究会で校友、在学生が集って研究するところ】

大学人事

関西大学はこのほど教職員の人事（昇任、新任など）について次のように新任（教授六名、専任講師四名、助手二名）と決定した。この人事で工学部に多数の助手、副手が生れた。なお教養部長に広瀬捨三教授（文学部）部長代理に中義勝教授（法学部）が任命され、花戸竜蔵教授（経済学部）が依願により客員教授に委嘱された。

○任　用○

▽高尾　正男教授（法学部）
大正十年十月一日生れ。昭和十七年九州帝国大学法文学部卒業。助手。二十九年八幡大学助教授。三十年関西大学教授。

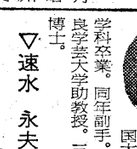

▽服部　英次郎教授（文学部）
明治三十八年一月十四日生れ。昭和三年京都帝国大学文学部哲学科卒業。十六年神戸商業大学予科教授。二十四年名古屋大学教授。二十七年奈良女子大学教授。

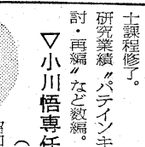

▽宮下　孝吉教授（商学部）
明治三十三年十月二十七日生れ大正十四年東京商科大学卒業。文部省在外研究員として欧米留学。昭和八年神戸商科大学教授。十九年神戸経済大学教授。二十七年経済学博士。

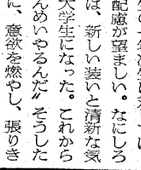

▽中川　有三教授（工学部）
明治三十二年十一月四日生れ。大正十二年京都帝国大学工学部機械工学科卒業。昭和二年同教授。十七年旅順工科大学教授。昭和十四年工学博士。

▽森田　正信教授（工学部）
大正十二年三月七日生れ。昭和二十年大阪帝国大学理学部理学科卒業。同年副手。三十三年奈良学芸大学助教授。三十六年理学博士。

▽速水　永夫教授（工学部）
明治三十年八月二十三日生れ。昭和二年京都帝国大学理学部化学科卒業。理学部研究嘱託。四年東京工業大学専任講師。三十年大阪府立大学教授。昭和三年理学博士。

▽貞木展生専任講師（経済学部）
昭和九年三月七日生れ。三十二年山口大学経済学部卒業。三十四年神戸大学大学院経済学研究科修士課程修了。研究業績〝パテインキン理論の検討・再編〟など数編。

▽小川悟専任講師（文学部）
昭和五年一月三一日生れ。二十八年関西大学文学部独逸文学科卒業。三十三年大学院独逸文学研究科卒業。教育学部体育学科専攻生。三十二年武庫川女子大学専任講師。三十七年助教授。

▽菊地徹平専任講師（工学部）
昭和七年六月二十二日生れ。三十二年京都大学理学部卒業。三十四年同大学理学研究科卒業。三十四年平安女子学院短期大学専任講師。

○昇　任○

▽教授に昇任
市原亮平氏（経）鈴江城夫氏（経）秋山博愛氏、有坂隆道氏、小方厚彦氏、辻岡美延氏、藤本勝次氏、曇野信夫氏、本庄良邦氏＝文学部＝柏尾喜哉氏（商）広田司朗氏（商）

▽助教授に昇任
沢井裕氏、間登志夫氏、森省三氏＝法学部＝武田郁夫氏、木村雄二郎氏、山本繁禅氏＝経済学部＝老田稔氏、平野健次氏、前原昌仁氏、安川昱氏、吉田良人氏＝文学部＝大橋昭一氏、沼田昭夫氏、山上達人氏＝商学部＝今井弘氏、薬師寺正雄氏＝工学部＝

▽専任講師に昇任
曽野和明氏、積永有利氏、山川雄正氏＝法学部＝原田聖二氏（経）田宮武氏（文）金田弥吉氏、平根喜久坂本勇氏、坂口一彦氏、植村正氏＝工学部＝

南紀白浜温泉
国際観光旅館
天山閣
電話白浜温泉局1番・大阪案内所(771)2588直・5611代

総合体育館落成

早大につぐ大規模なもの

関西大学奨学金委員会

約百名に奨学金を

関西大学総合体育館がこのほど完成、十三日午前十時から関係者約七百人が集って落成祝賀会、開館式を行なった。

中谷学長をはじめ諸団体の代表者からそれぞれ祝詞の言葉があったのち竹中工務店に感謝状並びに記念品贈呈があった。

午後からの開館式で航空部が日本航空からチャーターして空からメッセージ花束を落とし、射撃部も祝砲を打って落成を祝い、福岡大学をはじめこの祝賀に参加した各大学と新しい体育館でさっそく各種の模範試合を行ない、盛大に落成を祝った。

この体育館は総予算二億円を投じて昨年五月に着工したもので鉄骨鉄筋二階建、延べ五千平方メートルに及ぶもの。大学体育館としては早稲田大学につぐ二番目の規模で、大阪市の中央体育館に匹敵する大きさである。

学校法人関西大学が修学の熱意はあるが経済的理由により修学困難な者に対し学資を貸与して学業を継続させることを目的（関西大学奨学金規程第一条）として独自の奨学金貸与制度をもっているが、本年度から特に従来の授業料額のみを金券で貸与（したがって学年ごとによって授業額が異っていたため貸与額も異っていた）していた方法をあらためて一般の育英会と同様の金額貸与とし、従来、授業料貸与といっても金額貸与者は少数で大部分が半額貸与であった実状にかんがみ、今回は経済状況の著しい変化に応じて貸与金額も一律に大学院生で五万円、一部学生三万円、二部学生三万円と大巾に金額を値上げするとともに従来の規程その他一切を廃止して新に面目を一新した。その結果、授業料の他、生活費、図書費などある種の助かることになった。関西大学奨学金規程による、この奨学金貸与制度をもっている、本年からは、いままで学友会ではやれなかったような〝明るい学園〟への第一歩として例えばレコード・コンサート、名画鑑賞会などを催して、一般学生のための憩いのひとときにしたいとの意向があり、また学生会館が完成した際にはこの計画をもう一歩おしすすめて、学友同志の「和」のために憩いの場・時のためのムード造りに努力したいとのことである。

お座敷 北京料理
天山閣
生玉境内　電話(771) 5611―5614

岡野会長に藍綬褒章

関西大学理事、校友会長岡野衛士氏（大川導法）は証券取引所の役員（前大阪証券取引所理事長）として証券市場の健全な発達に寄与したかどでこのたびの受賞となった。

学園だより〝日大を知る会〟

金沢で日右川支部

校友会日本大学石川支部は県人会と共催で〝新入生観迎会日大を知る会〟を三月二十日、金沢商工会議所で新入生十五人を迎えて開いた。同会は昨年第一回を開いて好評を博したので恒例化したもの。【日本大学新聞から】

最近の学生諸君について思う

最近の学生の学力不足が各方面で指摘されている。事実、司法試験なり公務員試験なり、或は一流大学で点数を稼いで一流の会社へ入るとか何か特定の目標を持つ者以外の学生が一般的に勉強しなくなった事はたしかである。大学での講義を聴くのが精一杯で、自分から専門の書物を読むとか、思想的な書物にひかれるとか、教養的な、文学的な、あるいは小説すらも昔よりは読まれなくなっている事は事実である。また、学生の間で学問的な論争、多少理窟っぽい話題を聞く機会の少なくなっていることは、昔の学生々活の経験者にとっては不思議なくらいである。大学の講義の聞き放しで学力が身につくなんてとんでもないことで、大学の教室は唯、勉強に対する刺激、真理なり、正義なりに対する情熱をわかすだけの処で、それから先は自分から進んで求めるのでなければモノになるものではない。その他、社会に出てからの行動態度に於いても往年のそれとは大分異っている。一般的に現実的、功利者になっているといわれる物の考え方、道徳的判断などについても然りである。

そこで、この事だけを切り離せば今の学生をもっと勉強させるようにしなければならないとか、道徳教育を強化せねばならぬという結論になる。たしかに美しいものにあこがれて、真実真理をたつとび一歩でもそれに近づく努力を惜しまず、人には愛情をもって接するということは、人間としての時と所を超えた課題であり、否努力以前の本性に則った自然法でもある。従って、この事を強調することと自体は間違いではなかろう。

しかしである、物事はしかく一面的にのみ割切る事が問題の解決に近づく手段でないことが多々ある。

仮に、今の学生が昔の者達よりも思索に欠け現実的、刹那的で道徳にもとる事が一般的であるとして果して彼等をとり巻く環境は変らないのに学生だけが変ったのだろうか、ということである。何が彼等を変らしめたのか、その辺のことをも考えて見る必要が大いにあると思われる。学生もまた、社会的存在である。学生の変化はその以前に社会の変化があって、それに適応したものと見るべきである。

なるほど、大学は研究と教養の場であり、これを通じて又、人格を形成するところでもあって就職あっせんの機関ではさらにない。しかしながら、現実には大学は就職のための機会の場である事は否めない事実である。大学を出なければ、否大学を出ても満足に食う事が出来ない社会がすべての事を歪めているのではなかろうか。

吉屋ちゃんの事件、蕎枝さん殺害の事件が起ってから刑事が巡査部長にもなれば給料も上らぬ事が問題となったり、学生が赤旗を振ってやっと大学の先生の月給の少なさに気がまわったり、選挙費用のウソが不思議でなく、高級料亭が殷賑を極めたり、そんな社会では、ツイ、人民の公僕であるべき役人が人民をいじめたり、袖の下をとる事に興味をもつようになったり、大学を出ても、社会へ出ても、どうせ大した事にならない前途だったり、停年はかりが気になる多勢の人を見るにつけなるべく物を考えず、その日その日を愉快に過ごすに精を出すような学生が多くなったとして普流のお説教をするのに精の出ないのも改し方ないではないか。要は正しいことは正しく通るような社会になるよう努力することが、案外学生の学力向上に役立つ近道ではあるまいか。

優給の少なさ、二十年ベテラン

学生会館の計画すむ

着工は本年末の予定

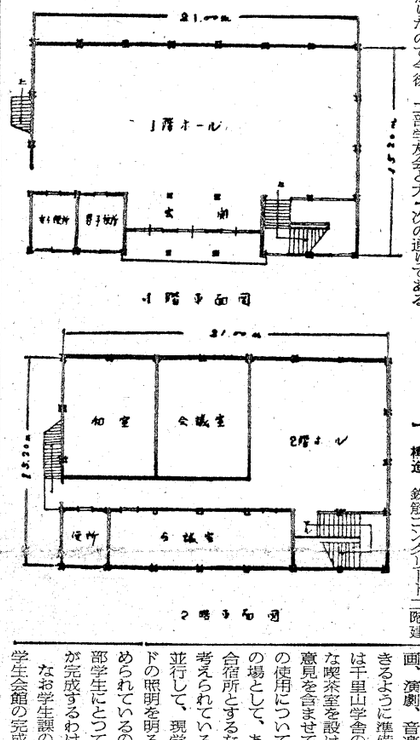

昨年の授業料値上げ問題のときにとりあげられた二部学生会館の新設がいよいよ表面化してきた。まだ第一案として発表されてきたばかりなので今後、二部学友会と大学との交渉によってこの案がどのように変るかはいまのところ判っきりはしない。二部学生課の話しによると学生会館のあらましは次の通りである。

所在地　本館の裏正面のグランド南壁の前（現在の自転車置場の東となり）

敷地　百四十四平方㍍

構造　鉄筋コンクリート二階建で延数は一百八十六平方㍍（約百六十坪）

着工完成　本年末にとりかかり来春四月に竣工の予定。

総工費　千五百万から千六百万円になる見通み。

学生会館の内容その他設備などであるが、現在、大学側の計画では一階ホールに演舞台をとりつけて、ときには演舞台をとりつけ映画、演劇、音楽鑑賞などを開催できるように準備し、二階ホールには千里山学舎の銀ノ館にあるような喫茶室を設けてはどうかなどの意見を含まれている。二階の和室の使用については学生の活動の場として、あるいわ各クラブの合宿所とするなど多彩なプランが考えられている。これらの計画と並行して、現学舎ならびにグランドの照明を明るくする計画もすすめられているので近い将来には二部学生にとって待望の明るい学園が完成するわけである。

なお学生課の話によると、この学生会館の完成を待つまでもなく

阪大も学生会館寮の増設

大阪大学では学生会館、新寮の建設を四、五年前からつ望されていたが今年度の文部予算に計上され、遅くとも来年四月には完成する運びとなった。学生寮は服部緑地の奥の方で一七一〇人収容の鉄筋五階建の予定、学生会館は石橋の現バレーコートのあたりで学生数四千人収容ぐらいの大きさを大学側が要求、しかしけずられる公算が大きいと。（大阪大学新聞）

内閣総理大臣賞に輝く最高位の技術
紳士洋服高級服地
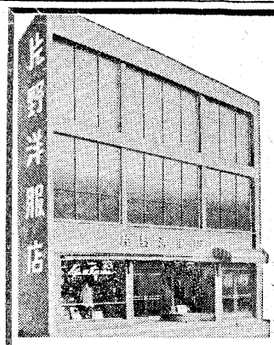

片野洋服店
大阪市東区北浜3　電停前電(231)0565―7
大阪駅前第一生命ビル専門大店(361)6717

ワシントン大学教授来学

伊沢孝平教授、曽野和明専任講師は昨年末、ワシントン大学教授ワレン・エル・シャタック氏と「日米信用状取引の実際と法理論」について共同研究を続けてきたところ三月二十三日同教授が夫人とともに来日、二十五日に千里山学舎を訪れ中谷学長主催のレセプションに臨んだ。教授は三十日まで在阪し、共同研究の最終的検討を終えて近く公表することになったなお今後も引続き日米商取引および契約法の分野について共同研究が続けられる予定。

北の雨上がり
▼風かおる五月になった。学生もようやく、おちついて勉学により組む気持になった頃だろう。なにぶん、永い春休みを経て、開講される四月当初の新学期には、履修科目の選択や届出、教科書の購入やノートの新調などと学生には慌しい毎日がつづく▼しかし、慌しいのは学生ばかりではない。教授も、この時期に多く開催される学会への出席、あるいは学期はじめの行動予定が板につかせもいるあって、四月には休講が多いとのこと。休講には、前記以外にも、それぞれの理由があってのことだろうが、できるかぎりの差しくりで、出講ねがいたいこともちろんである。▼ことに新入学生の二年次生に対しては、特別の配慮が望ましい。なにしろ新入生は、新しい装いと清新な気持で〝大学生になった。これから一生けんめいやるんだ〟そうした純真さに、意欲を燃やし、張りきって登校する。それが休講となると、せっかく昂揚した気持が、いちじるしく気落ちする。最初の意欲、純真な熱意そのものせいつなものを声悪いさせないよう、できるかぎりの

各学部 首席卒業生の横顔

工学部

友人のすすめでなんとなく受験し入学したこのお嬢さん。大学まで一時間半の通学を克服した。工学部入学の事情は法学部よりもあまり遊べないだろうからとの親心にもとるらしいと。おばあちゃんから折角入学したのだからと大いにしつたされ勉強した。平均点 九十・七、これに追随するものはいない。高校時代は理数が苦手であったというがこの四年間でマスターしたらしい。とうとう工学部の副手になった。その辺のいきさつがおもしろい。研究室のみんなと一緒にいるのが楽しいからと。別に張り切っているわけではないと針をさしながらも、学生時代の尊攻は法学工学であったが当分は発酵工学に取組む工学士である。性格はきわめて陽気新鮮な感じを人に与えるこのお嬢さん。すでに紹介された首席諸氏の顔写真ながめていわく、みんな賢そうな顔しているねと、最後にきれいに写真とってねと注文した。

高松美苗さん

【本学工学部副手、奈良橋本高校出身、昭15年11月生れ】

第二法学部

首席で大学の門をくぐり、そして卒業した氏の生活歴を語るにふさわしいものがある貧しい家庭に育った氏は旧制中学を断念され旋盤工として社会にでた。幸か身体が弱かったので一年足らずでやめて裁判所の給仕、そのかたわら恩師佐々木先生の感化で教師を志望して旧制天王寺中学の通信課程にはげんだ。山本有三作〝路傍の石〟の吾一のうえをいく。やがて府立北野高校の定時制と進んだが、四年のときに起った〝勤評〟問題で自分の理想とする教育ができなくなるんではないかと疑念をもったので法律の面から社会に役立てたいと転かいした。在高時代は演劇、史学部の部長として幅ひろいクラブ活動を体験したが大学は導いものがある法律に集中した。大学二年のとき妻君と恋愛結婚。妻君（奈良女子大英文科卒）はガイド試験、氏は司法試験とどちらが早いか競争している。ただ法曹人では犯罪人を再教育するといっても言葉で終る可能性が強く、やっぱり幼少の教育が重要と感んじているので…と氏の苦悩がつづく。子ぼんのえをいく。やがて府立北野高校の定時制と進んだが、四年のときに起った〝勤評〟問題で自分の理想とする教育ができなくなるんではないかと疑念をもったので法律の面から社会に役立てたいと転かいした。就職先も伊沢ゼミの成果であった。伊沢ゼミーとは現法学部長伊沢孝平博士のこと。かつては西原寛一先生のゼミーが学生間の人気であったが、いまはとってかわって、優秀な学生連中が集中する。テーマは敬遠しがちの保険法。このゼミーから先生の厚い薫陶を得て友人の植田守（住友信託）木村寛二（安田火災）川村浩光（朝日生命）諸兄らと保険法を背負って社会に雄飛した。

村田善明氏

【日本生命研修生、関大一高出身、昭16年3月生れ】

第一法学部

関大一高、大学と歩んで首席の栄冠を二度獲得した。現在、日本生命豊中営業所で会社の要望から新入社員三十数名が全員合宿、ひっきょう規律が目的のこと。一高出身者はとかく手を焼くことがある。なぜなら附属高校だから大学には容易に入学できると一般にそう考える。しかし常にそうとはいかない。成績の悪いものが脚光?あびるわけだが、氏いわく、一高は中間層が少ないと。出身高の名誉をかけてか、昨年も大学を三番で卒業したのがいたと報告

宮 敏育氏

【高出身、昭16年3月生れ】

第一文学部

慣れない職場での毎日は以外に早く感じられるともたらすこのお嬢さん。いわく、四年前を振り返ってみると、今とは違い女子学生が少なった本学に、女子ばかりの高校時代を送ってきた私にはとても大学生活を続けられそうもないと思いつめたが、すみやかにその気持から脱すべくE・S・Sにとびこみ、ここでいろいろな部活動に興じた。ただただ楽しかった一語につきると。この辺までは一般の女学生とさしてかわらないここから彼女の面目躍進というところ。すなわち学生の本分はやはり、勉強にあると考え、日々の講義とは別に、英文科の広岡教授、その他の先生が中心で開かれていた輪読会に出席し、諸先生から親しく御指導を得たことは大学生活をより充実なものにしてくれたと懐述する。卒業が近ずいたころ、進学、就職、家事と迷ったが熟考の末就職への進路をえらんだ。ときには選択を誤ったのでないかと不安に落ちることもあるが、矢が弦を離れた以上職場でしか得られない〝何かを〟をつかめたらと自分を励ましている。【三井物産大阪支店勤務、大阪女子学院出身、昭16年2月生れ】

小沼宏子さん

校友と地方選挙

岡山市長に岡崎氏

在学生の千葉茂君も

このたびの全国市長選挙、地方公共団体議員選挙に多数の校友立候補をみた。それぞれ選挙の結果かなり多数の当選者を各方の首長または地方議会におくったもようである。編集部では全国各支部宛へ立候補した校友諸氏の氏名を依頼し、また当選のよろこびの報告も知らせて貰った。ただすべて、当選者の校友諸氏をここで掲載することは不可能に近いことなので残念ながら一部の校友諸氏におわった。不幸にして氏名が落ちた諸氏をご存知の方、次号で引続いて判明したい掲載したいと考えておりますのでご一報下さい。なおこの資料集取にあたって併合義明氏（毎日新聞大阪本社調査部次長・昭14専法）の協力を得た。（編集部）

◇市長◇

岡崎平夫

▽岡山市長

（昭和二十七年学部二部法学部卒）大阪市技師・吹田市水道部長・岡山市水道局局長・無所属新

一善垣高

▽和歌山市長

（昭和十年大学法学部卒）全国市長会相談役・県議、市会議長・校友会和歌山支部長・無新・⑤

▽橋本 親義（推薦校友）三光商事社長・自民党大阪府連副幹事長・③

▽市本 賀一（昭28学一法）民社党西成支部書記長・民社新

▽三谷 久男（昭6大法）会社重役・党府連党紀副委員長・自民現・②

▽山本 敬一（昭9専二法）全日本港湾労組、関西地方委員長・社現・③

▽大矢 卓史（昭28学一新）民社党住吉青年部長・対策部長・民社党推選

▽横山 栄吉（推薦校友）横山良社長・保護司・調停委員・自民元・②

▽小林 巌（昭8専二法）弁理士・経済研究所長・諮現・④

▽富田林市長 西岡 実（法科中退）菊水学園理事長・新観光社社長・無所属新

◇大阪府議◇

▽橋本 和夫（商科中退）メリヤス編立業。鳥飼村会議長・社新

▽橋上 義雄（推薦校友）農林中金総代・千代田農協長・諮現・③

▽奥村 肇（昭19専二法）税理士・豊中市会副議長・民社現・②

▽北川 石松（法科中退）東洋鉄工取締役・党府連常任総務・自民現・③

◇兵庫県議◇

▽小谷守（長田区）昭11専二商卒・社会党兵庫県連副会長・神戸教職員組合顧問・④

▽川井幸太郎（姫路市）昭11専二法卒・尼崎市会副議長・司法護保司・③

▽板東良男（明石市）昭20大学院三修・計理士・明石愛老園理事

▽丹羽栄一（赤穂市）昭6大法卒・本丹羽酒造社長・

▽鍋島友三郎（宝塚市）昭27学二法卒・弁護士・校友会代議員・

▽伊賀定盛（城崎郡）昭19大法卒・

◇京都府議◇

▽細川馨（北区）専法卒

◇和歌山県議◇

▽丸山弘（日高郡）昭16

◇広島県議◇

▽巻幡進（因島市）

◇鳥取県議◇

▽広田平一（鳥取市）専門部中退

◇大阪市議◇

▽中西 昭郷（昭25学一法）梁洋電管施設取締役・党本部委・社新

▽植田 完治（昭7大法）弁護士・日本弁護士連理事・自民現・④

▽寺西 武（昭24学二法）日本経自動車社長・区民社現・④

▽横山 高光（昭3専法）薬剤士・市青少年福祉委員・自民現・⑤

▽土井 景美（中退）製油会社監査役・市労連特別執行委・社現⑥

ウロコ印純良試薬・分析用各種
試薬・顕微鏡用色素・水素イオン
濃度測定用色素・写真用薬品
和光純薬工業株式会社　特約店
八洲薬品株式会社
太阪市西区京町堀通1丁目145 TEL(441)3036—8

▽近江己記太（昭24学一経）岡本綜合印刷会社取締役・公設連新

▽田中 豊栄（昭20学一法）自治労大阪府連書記長・覚府支書記長・社新

▽坂井 三郎（昭16大政）計理士・市会文教厚生委員長・自民現・⑤

▽中石 清一（昭5大法）大有広告社取締役・評議員会議長・無現・④

▽長田 義一（推薦校友）菓子商経営・市会交通水道委員長・自民現・⑤

◇京都市議◇

▽西野富蔵（右京区）昭6大法卒・東邦物産社長

◇神戸市議◇

▽新井彬之（東灘区）昭32学一法卒・

▽森田五郎（長田区）昭23専二商卒・兵庫県部市計画審議会議員・県最低賃金審議会議員

◇尼崎市議◇

▽原田永信（昭16臨専）法卒・弁護士・人権委員・

◇宝塚市議◇

▽和田一成（昭26学二政卒・和田工務店社長・

▽船岡利雄（中退）・会社役員・市会議長

◇明石市議◇

▽宮川勇司（昭29学一法卒・会社重役

▽英清次郎（専門部中退）・水産加工業

◇芦屋市議◇

▽加藤信之介（昭31大学院政卒・市会副議長・

▽山本栄二（昭10専一経卒・書籍販売

◇伊丹市議◇

▽戸田竜馬（昭26学一法卒・監査委員

▽千葉茂（二部経済学部四年生・自衛隊員・

◇吹田市議◇

▽春名正造（昭20大法卒・食堂経営・

◇堺市議◇

▽西岡久（学部中退・病院副理事長・団体役員・

▽加賀谷忠夫（昭28学一経・鉄工業・

▽木地福直（学部中退・遺族会会長・元農業委員・

◇泉大津市議◇

▽吉田六鑑雄（大卒・会社重役・泉洲印刷会長

▽中村忠夫（昭9専一商卒・会社重役・市会議員委員

◇貝塚市議◇

▽中司文一（昭26学一経卒・旅館業・総務副委員長

▽山本憲三（中退・会社社長・厚生委員

◇寝屋川市議◇

▽山下喜与志（昭2大経卒・菓子商・市商連理事長

◇豊中市議◇

▽中川嘉之（大専修・豊中実業重役・団体役員

▽石丸義雄（昭5大法卒・会社重役・自治会会長

▽竹内千一（昭13大法卒・会社社長・市会議長

▽細井茂雄（昭15専二法卒・司法書士・人権擁護

◇布施市議◇

▽今井定太郎（中退・マット業・前日赤役員

▽辰巳保（昭27学一経卒・会社役員・辰巳化学工業社長

▽治島常徳（大7専法卒・会社重役・保護司会長

▽平田泰造（大卒・車販売・創価学会役員

◇守口市議◇

▽小浜道夫（昭29大法卒・小浜産業常務取締役・青少協理事

▽吉川三郎（昭26大法卒・幼稚園々長・交通委員長

▽顕戸勇（大13専商卒・元立憲政友会役員

◇宇治市議◇

▽太田孝（昭16大経卒・西宇治中育友会副会長

◇南河内郡御陵町議◇

▽堀川国一（昭29学一法卒

改姓　▼安井嘉明氏はこのたび寺川嘉明に改姓し、住居も八尾市恩智一二三八に移転した。▼永田幸氏は永田晃敏と改名

おもいでの支部から

安井（長）会 小谷（県）会 森田（市）会 新井（市）氏の 祝賀を合同で開催

新緑の六甲山を背に五月七日生田区山本通の北京楼で四氏の祝賀会が開催された。招待者四月一日付で、神戸弁護士会会長に就任した安井栄三氏（大7専法）このたびの地方選挙で圧倒的な票を獲得した落選しらずの県会議員、小谷守氏（昭11専二法）連続当選の市会議員、森田五郎氏（昭23専二商）若手二十八才で従来の最年少市会議員の記録を破った初当選の新井林之氏（昭32学二法）で神戸関大倶楽部・神戸県庁秀麗会・神戸市役所関大クラブの合同のもとに夕六時すぎに開かれた。向井裕常氏（昭10大法）の司会で山崎敏義氏（神戸関大倶楽部理事長・公認人）のあいさつ、校友会を代表して門上敏夫氏（校友会総務部長）の祝詞、細井三郎氏（兵庫県企画部長）米富康男氏（神戸市理財局長）もそれぞれ祝詞をのべ北京料理の舌つづみに移った。神戸弁護士会の長老、元会長の水本信夫氏（大7専法・弁護士）が弁護士会を代表してユーモアたっぷりの祝詞をのべた。

はやくも新入 校友を迎えて

在住校友百六〇名を数える泉佐野支部では、今春十一名の新卒業生を加えたので、その入会歓迎をかねて支部の総会を四月十五日午後六時から八尾市商工会議所の会議室で開いた。時たまたま統一選挙の終盤戦であり、雨に降られたが、新卒校友四名を加えて二十数名集った。副支部長横山民の司会で、支部長永井芳一氏（永井芳織物工場社長）が「血は水より濃い」同窓相ともに扶けあって行きましょうと、新卒生を迎え、本部から出席した岡野校友会長は母校関西大学は二年後に創立八十周年を迎え、総額十三億余りの記念事業を計画し、昨年は学生会館、今月は大体育館が共に二億円を投じて竣成本年の入学式は新聞「関大」四月号の写真でも判る様に、四千の入学生を一堂に集めて入学式を挙行するに至った。校友会待望の会館も一億五千万円で、八十周月記念として建築することになっており校友会はその建築費、七千五百万円を募金することになったので、ご協力をお願いしたい旨懇請した。会費から会館の規約等、建設地、また名神高速道路の学内通過などについての質問に岡野会長から説明があり、一同は建斗に拍手を送り「自然の秀麗」の学歌を育唱し協力の握手を交して閉宴したのは九時すぎ。

川上教授の学位 祝賀をかねて

久しく支部活動を沈黙していた布施支部総会を在住の川上敬逸教授の法学博士授与の祝賀会をも兼ねて四月十三日（土）午後一時三十分から布施駅南口前「東大阪信用金庫三階」で盛大に開いた。祝賀会のあと上田虎弥太氏をはじめ石井圧逸、治島常徳、辰己保清氏ら出席者三十一名を中心に布施支部再建に乗りだすための善後策を検討した。その結果、同月二十五日に総会を開催する予定であったが主催者側の選挙関係で多忙であったので、総会通知のときに寄附金のこともお願いする講演「社会心理学について」を辻岡美延教授に依頼することをきめた。

羽曳野支部が五月 三十一日に総会

関西大学校友会羽曳野支部は来る五月三十一日（金曜日）に美陵町の道明寺で午後五時から役員会、六時から総会を開催します。連絡先は関西大学六六学舎内の秋山剛まで（TEL㊃二〇七二代表）

五月下旬に会合を

布施女子高校関大会

中学校、高等学校で活躍する教員の持主である。白は白、黒は黒と白黒をはっきりさせるのが住友のよいところとほめる。本社入社後、当時、日本飛行機界のプロペラ八割を製造していたプロペラ製造所へ配属。現役入隊も仕事の関係ですぐ除隊され、ロペラ生産に全力をあげた。戦後、鋼管製造所へ移って工業用パイプ、ボイラ、ボンベなどを作り業務部次長を後に本社検査役と四月一日付で栄転。検査役は住友金属で従業員二万余名、関係会社数十のなかにあって経営のあり方、分析、事務の能率化、など物の見方、考え方を主体にしていかに近代的合理的な経営をすすめていくかを調査、研究していく要職。上部から工場の末端にまで人の和を建設とともに人格をみがき、常に相手の立場を考えて自己の人格を自らにじませて企業の総合経営にのつとるとの真理に立つ。この大組織を動かすものは人であると。私学経営、大学教育にこの点に欠けるものがあるのではないかと母校を心配する。趣味は園芸、散歩、美術の鑑賞、人混は嫌いで静かなところを求める。本学の文博堀正人教授を叔父にもつ。家庭には甲南女子高二年を頭に四女の六人家庭。神戸出身。

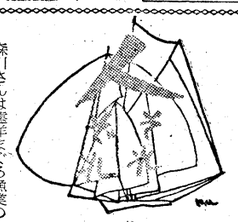

森川さんは遠洋まぐろ漁業の南海漁業株式会社の常務取締役現在二六〇〇級の漁船二隻が南太平洋ニューヘブリデス諸島のサントの基地で操業しているこの七月、長崎の造船所で三〇〇トンの新造船が生誕するので、五月七日沖縄視察団と日航機をともにして来日した。

沖縄の基本産業は黒砂糖、パンで輸出総額は輸入の二〇%にすぎず、バランスがとれない。それに貿易の自由化となると行先きは明るくないが…。私の会社は遠く海外で漁労し海外市場できさき、ドルをかせぐのだから沖縄経済に支配されないし貿易自由化、日本復帰におよんでも見通しは明るいのです…と顔に影をつくらない。日本からは技術導入しているので船長はじめ漁労長、無線長、冷凍長などは技術者は日本から迎えているそうだ。

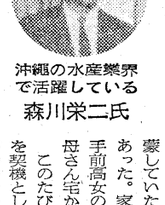

沖縄の水産業界で活躍している 森川栄二氏

海外市場へでさき、ドルをかせぐのだから沖縄経済に支配されないし貿易自由化、日本復帰におよんでも見通しは明るいのです…と顔に影をつくらない。日本からは技術導入しているので船長はじめ漁労長、無線長、冷凍長などは技術者は日本から迎えているそうだ。

沖縄の基本産業は黒砂糖、パンで輸出総額は輸入の二〇%にすぎず、バランスがとれない。それに貿易の自由化となると行先きは明るくないが…。私の会社は遠く海外で漁労し

住友金属工業検査役に就任した 堀 信喜氏

旧制予科をへて学部の商学部を卒業したのが昭和十四年の春その後住友一筋に生てきた人である。また学部四年のときの夏学内選考試験で住友本社受験の機会が与られ十月七日に当時の仁保亀松学長の推せん状をもって入社試験にのぞんだ。面接試験で大住友を担っている重役連中の前で採用するならするとはっきりしてくれと注文をつけた注文通り夜十一時すぎに採用決定通知、翌八日農洋筋の試験を不褒にして迷惑をかけずにすませた細かい、だが貴重な親切心

ジュピター カーボン紙
帝国カーボン紙株式会社　取締役社長　北原元茂

大島特許事務所
所主 弁理士 大島武夫
弁理士 大島一公
大阪市北区宗是町一ノ一〇・中之島ビル
電話㊃一一〇〇・〇五八・〇〇五九番
自宅 茨木市東宮元町五三番地
電話 茨木(〇二六二)四二四九番

MINICA
ミニコ トランジスターテープレコーダー
学習にビジネスに通信に……
……あらゆる用途に……
新しい夢と楽しみをお届けいたします
M80型特長
・超小型・軽量 大きさ 二三一×一三四×六八㎜ 重さ 一、三五kg
・ワンタッチシステム ツマミ一つで録音・再生消去・巻き戻しがOK
・長時間録音 三号長時間テープ使用で七〇分可能
・維持費が安い 一時間当り 約七円
・速度調節装置付 テープ速度の自由選択可能
・電話も簡単に録音出来る
価格 M-80型 一六、〇〇〇円 ミニペットC型 一二、〇〇〇円 ジュニア型 七、五〇〇円
—M80型— 5TR
—カタログ希望の方は御一報下さい—
近畿地方特約代理店
兵庫県 西宮市高部商店 TEL(2)4291
氷上町十倉兄弟商会 TEL(幸世)2
京都府 田辺町逢坂商店 TEL 347
奈良県 奈良市オクダ教材社 TEL 4973
桜井市 奈良教材社 TEL 2533
滋賀県 近江八幡市 鍛治本教材 TEL 7358
和歌山県 和歌山市神和商会 TEL(3)3040
製造元 ミニコ株式会社
大阪府特約代理店 ㊐木村科学器械店
本社 東京・目黒
工場 東京・横浜・川崎
大阪市都島区内代町1—159 TEL(951)2018・5474

御一報次第営業案内贈呈
太平火災の本社が移転いたしました
このたび太平住宅の手により大東京の第三都心に、地下一階地上十階の第三太平ビルが完成し、同ビルに本社を移転いたしました。
ご周知のように当社は、経済学博士、社長、中山幸市理論による合利的な〝火災に因る災害補償制度〟の推進に一段と努力いたしております。
なにとぞ倍旧のご愛顧とご指導を賜わりますよう、切にお願い申しあげます。
太平火災
本社・東京都豊島区池袋(都電池袋東一丁目電停前) 電話(983)4890・7731
大阪・大阪市西区阿波堀通り(信濃橋電停前) 電話(531)7531～5
神戸・神戸市東灘区魚崎町魚崎(阪神魚崎電停前) 電話(85)4355～8
京都・京都市東山区三条通り東3(三条大橋東入る) 電話(77)6068～9
第三太平ビル

昭八会会員に告ぐ

昭和八年三月大学を卒業していら本年で満三十年を迎えました。長いようで過ぎ去った月日は実に短かく感じます。その間第二次世界大戦の憂目を中年に味ってきたわれわれ昭八会会員はお互の健康を祝し積る話を語り合う三十周年祝賀会を左の通り計画し、実行に移すことになりました。

一、日時 昭和三十八年五月二十六日（日曜日）
二、会場 第一会 午後一時 千里山大学ホール 第二会 午後五時半 新大阪ホテル
三、恩師招待

以上の通りですから忙閑遠近にかかわらず万障を排し是非皆様の御参加をこう。

昭和三十八年五月
大阪市北区宗是町一ノ十中之島ビル
幹事 大島武夫
電話㊃一一〇〇番

八尾支部役員会開く

八尾支部役員会を三月十九日午後六時から八尾市商工会議所で二十三名が出席して開いた。議題は関西大学八十周年記念寄附金のつのり方などについて検討、具体的には▼文章で通知、▼役員が会員にP.R、▼次期総会のときに集金、▼一口三千円以上で何口でも可、▼特に大口をさがすなどを決議した。

次期総会は七月の金曜日に八尾農の数は非常に多く、布施女子高校では十名の校友が各科目にわかれて教べんをとっている。最近、柳原庄左衛門氏（昭9大法卒）を中心に、関大会の話がまとまり、五月下旬、その初の会合が開かれることになった。

校友の皆さん

校友の皆さん！全国の各地でご活躍のことと思います。このたび一面で各校友の近況を掲載したいと考えております。是非、近況をお知らせ下さい。原稿用紙（四〇〇字詰）一枚位で結構です（編集部）

改姓

▼安井嘉明氏はこのたび寺川嘉明に改姓し、住居も八尾市恩智一二三八に移転した。▼永田幸氏は永田晃敏と改名

学帰国調査団トカラ列島

三月十四日隊員八人は鹿児島市から十島丸（二五〇㌧）に乗りこんだ。トカラ列島は北緯二九度から三〇度の間に、とび石状に並んだ島々で北から口之島、中之島、臥蛇島など八つの島からなり、これを総括して鹿児島県大島郡十島村といっている。村役場は県庁との連絡のために鹿児島市にあり、中之島に支所がある。十島丸は村営の定期便であるが月、三、四回の就航で悪天候が続けば月一回のみにもなる。中之島に着いたのは十五日で、隊員四人が平島に上陸したのは十六日の夕方、ここはもうすっかり初夏めいていて、各島には役場の駐在員が各々郵便局も兼ね、島の有力者といったところ。船が寄島するころになると島の人たちは手紙や菓子をもって集りかわりに半月遅れの新聞、雑誌を受け取って帰って行くとのこと。

一方残りの隊員四人は十九日、周囲十二㌔の宝島に上陸、トビ魚が乱舞する紺碧の海に美しいサンゴに囲まれて浮んでいる、この島は、ヒロウ、オクユマル、テンパイが繰り、バナナ、パパイアの実が垂れ下っているが、一〇六戸の民家は全て寒山竹の葉で屋根をふいた粗末なもの、ここに五一八人の島民が暮しており、今でも自分たちは源家の子孫だと堅く信じているようだ。壇の浦から源氏に追われ追われて南海の孤島に辿り着いたというわけで、島民たちは今も家系図を大事に保存し、なかに平重盛の子孫という家もある。

トカラには珍しいことに正月が三回ある。この三回の正月とは新、旧の他に旧暦十二月一日に「十島正月」という独特の祝いがある。これは島津藩が琉球征伐の際島民を水先案内に求めたのが、正月前であったので正月を十二月一日に繰上げたという。

またこの島は東南アジアから長崎への通路に当り、この航路にとって食料補給に絶好の場所で、徳川時代にこの島に立ちよったオランダ船、イギリス船も多かった。東支那海は海賊の本場で、この島には海賊の伝説も数多い。中でも最も有名なのは、キャプテン・キッドの物語である。この島民の話ではいまから約一二〇年前、ひとりシケの日に赤いヒゲをした大男が島の東側のセンゴという港に上陸したので島民たちは、見馴れない男の姿にびっくりして山へ逃げた。その時男が何かキラキラ光るものを持っており、男は三日間滞在してこの島を去ったという。島民たちはこの話を子供たちに伝えた。

明治以後、島民の伝説を聞いた人々は、この紅毛人こそ海賊キッドに違いないと考え、キラキラ光るものとは財宝だ!!そして、キッドが島に財宝を隠したに違いないと昭和十年頃より内地から、大ぜいの人がつめかけ、何回も宝探しが行われたという　勿論宝はなかったがキッドの伝説にふさわしい南海の孤島である

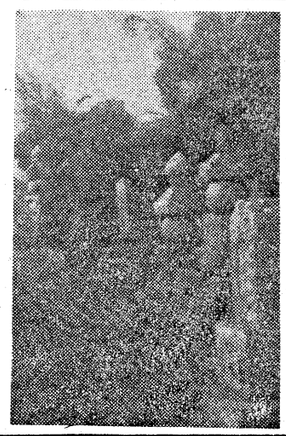

文化祭ひらく
全クラブの和を
=第十五回=

第十五回文化祭は五月の季節ととも に十二日から六月にわたって開かれた。今回はとかく各部がバラバラであったのを一本化して全体を一つの流れに努力した（文化会本部長談）文化祭は三部にわかれ一部は洋楽関係で十二日アエステ ィバールホール、二部は十四日から十九日まで邦楽関係屋外会（若人屋）千日前デパート九階、三部も邦楽関係で六月一日からサンケイホールでそれぞれ開く。屋外のテーマ、若人はいろいろの角度から現代の若人をのぞこうとする意欲作である。

各部とも気鋭をはく
新入生歓迎会開く

本学学生課、レコード音楽部共催による新入生歓迎コンサート「ラテン」を中心に四月二十六日午後一時から誠之館特別講堂でひらいた。プログラムは第四部にわかれ来日したアーチストたち（第一部）マラゲーニャ・そよ風と私、ラス・マニャニータスなどポ・メウアとは（第二部）のもとに悲しみよさようなら、丘の寒歌、デサフィナードなど、第三部はラテン名曲を集め、第四部アルゼンチンタンゴとコンチネンタルタンゴで最後を飾って盛会に幕をとじた

二部学友会も
各クラブを動員

二部学友会は四月三十日天六学舎の三六教室、体育館で新入生歓迎会を開催。吟詠、民謡、軽音楽、弁論講演、体育会クラブ演武、体育行進、応援団乱舞など多彩なプログラムを組んで新入生のかっさいをあびた。二部学窓座は宮本研二君の作で〝僕らが歌をうたうとき〟注目をあびた。

『北村杯雄弁大会』に近し

関西大学の創立とともに産声をあげて七十八年、児島惟謙の「正義を權力から護れ」を建学の精神として、関西大学の歴史とともに今日を築いてきた関西大学雄弁会が主催する恒例の北村杯争奪全日本学生優勝雄弁大会が、来る六月十四日（金）本学誠之館特別講堂で開催される。

十二年前、元大蔵大臣北村徳太郎氏から杯の寄贈を受けて以来、今や東の花井杯（中央大学＝昨年は経四であった藤原君が優勝）西の北村杯とうたわれ、名実ともに日本一の学生雄弁大会になった。本年は全国各大学の優勝弁士のみしかも十五名の精鋭にしぼった。

行動美術展に校友諸氏が力作を

関西大学漢文学研究グループと北摂地区の漢学者グループ「成蹊吟社」は四月二十一日午前十時から茨木市銭原で漢学者、絶海国師（ぜっかいこくし）をしのぶ会を開いた。絶海国師は約六百年前、南北朝時代の禅僧で漢学者として

絶海国師をしのぶ会

漢文学研究グループ

知られ、多くの詩をのこしている在命中、この銭原地区の山奥に住んでいたと伝えられ、今日では顕彰碑が建っている。なお茨木市文化財調査委員会はこれを機会に絶海国師の遺跡顕彰に力を入れることになった。

降旗武彦氏を招いて初の公開講演会　商学会

関西大学商学会がはじめての試みとして公開講演会を四月二十六日午後一時半から第三学舎三〇四教室で開催した。テーマは〝アメリカにおける経営学の動向〟で講師は京都大学助教授降旗武彦氏。

行動美術展に校友諸氏が力作を

第十六回全関西行動美術展が、五月一日から九日まで、大阪市立美術館で開かれた。毎年、委員として活躍の小谷公清氏（昭33学一経）が作品〝六三（楽）〟〝青い太陽の二点を、森口宏一氏（和29学一経）が〝有機体の棺A・B〟〝無機物の棺A・B〟の四点を出品、杉山英行氏（昭29学一経）は作品一・二〟と、それぞれ力作を発表、若手としての気鋭をはいて

スポーツ

〝関西六大学野球リーグ〟
同大に快勝・立命に惜敗

◇強武野球部

関西六大学野球リーグ第二週目をむかえた本学対立命戦は本学が第一戦を新人西川（吹田高）の好リリーフと岡村、安田の快打で6―1と先勝したが第二回戦は3―4第三回戦も5―11と勝点を奪われた第三週目の対同大戦は9A―0・4―1と連破して勝点1となった本学が優勝を考えられるのは対近大、大商大、関学から勝点をうばい、立命大（対関大、近大から勝点）が同大、関学のどちらかに敗れると優勝の可能性がある。

大阪学生陸上対抗選手権で十一連勝

◇陸上競技部

第十一回大阪学生陸上対抗選挙権

杉山英行氏の個展

5月13日から北画廊で

行動美術の中堅として活躍、その成長がたのしまれている杉山英行氏の個展が、五月十三日から十九日まで、大阪・北区堂島の毎日会館前にある、北画廊で開かれている。

〝佐藤七連勝〟

全日本フィギュア

第三十一回全日本フィギュア・スケート選手権大会で佐藤信夫（経済四年）が優勝。佐藤選手は三十二年以来の七連勝。佐藤選手の独占場となった。その結果、明年の冬季五輪とユニバーシアード派遣候補と決定した。

全関西ラリーに連勝

◇自動車部　第十二回全関西選手権ノンストップラリー大会が四月二十、二十一と行なわれ、二連勝この連勝記録は競技そのものが減点式でどこを走るのかわからずタイムも速さで定まるものでないのでそのときの運に左右される大会したがって連勝はきわめてめずらい記録とされている。コースは大阪の大手前を出発して神戸―姫路―太子町―山崎―戸倉―鳥取―舞鶴―敦賀―米原―京都―向町で三好、木下両君の活躍。車は五八単式のトヨペット・クラウン。

軟式テニスも優勝

大阪学生選手権大会で、若間、橋本組、栗生、上田組、遠山、本田組の大活躍で優勝した。四月二十六日豊中市服部緑地コートで行なわれたもの。

マーネジャー談　同部は今春、優秀な新人は入学できなかった。ただ愛好者を入部させているだけで、これらの者が練習を重ねてくれれば期待している。

近畿大学選手権で初優勝

◇バレー部　近畿大学選手権大会（六人制）は五月三、五日と明石コートで行なわれ、シード校の本学は一回戦で神戸商大、つづく天理大、同大を破り、決勝戦でも神戸外大に三対一のスコアで楽勝し初優勝を飾った。

アサヒビールは
あなたのビールです

姉妹品三ツ矢サイダー

アサヒビール

ばらの勧銀
あなたの銀行

日本勧業銀行

沖縄印象記
沖縄視察の1コマ
畑下辰典

【写真説明】　上は沖縄のシンボルといわれる宇礼門、下はひめゆりの塔

◇…沖縄の校友

沖縄五日間の旅は快晴にめぐまれ、中谷学長、整本団長を含めた総勢三十一名は一人の事故もなく無事目的を果したのであるが、案内をつとめた大阪のニューオリエント社の高井君の努力の上に、現地校友が限りなく、その知識と労力を提供してわれわれの視察を有意義なものにしてくれた。

伊丹空港をあとに三時間余で那覇空港に入った五月三日の夜、支部との交歓パーティーがあり、鉢嶺支部長以下二十数名が現地で活躍していることがわかった。

内地より給与ベースの低い沖縄で八十周年記念式典には沖縄より参加し、寄附も努力したいという支部長の挨拶に緊張を覚えた。

◇…沖縄の行政

過日ケネディー大統領は「沖縄は日本の領土である。しかし施政はアメリカにあり、沖縄の返還は当分認められない」旨発言している沖縄へ着いた翌日、琉球政府、立法院、裁判所を廻る。

沖縄は内地と同じく三権分立であるが、その上部にはアメリカ民政府があり、キャラウェイ中将が高等弁務官として最高権威者の地位を確保している。「沖縄自治権の拡充は沖縄住民の切なる願いであるが、常に厚い壁が大きく横たわって、矛盾と矛盾の生活であり、これに一つ一つの足がかりをつけているのが沖縄の現状である」と立法院長・喜屋武氏は語り、国土保全、教育、防衛に沖縄の果たしている役割を切々と訴えられた。

琉球諸島は沖縄、宮古、八重山その他六十余の島から成り、総面積二、三八八㎢、人口八百八十二万人であるが、これを二十九の選挙区に分け、一人一区の小選挙区から二十九議席を選び、この議員で立法院が構成されている。その政治的色わけは、自民党二十二人、社会党五人、人民党二人、無所属一名であり、琉球政府の行政主席は太田氏がその位置を占めている。

沖縄の経済を国際収支からみれば輸入年二億ドル、輸出年四千万ドル一戦を新人西川（吹田高）の好

沖縄には数多くの問題点がある。第三国貿易と観光を中心とした経済で生活水準を向上させることは可能であろうか、沖縄の苦悩が伺える。

◇…沖縄の観光

世界の観光地の一つとして注目を浴びつゝある沖縄はさきに述べた南部戦跡という沖縄で散った霊が与えた遺産を始め、首里城跡守礼門、博物館、竜沢の眺めがあり、中部ではムーンビーチがハワイのワイキキの浜に比肩するといわれる。一大芝生原で豪鉄が繁殖し奇岸景勝の万座毛、金武の鍾乳洞も最近開発された観光源である随所に繁茂する熱帯植物も内地では珍しい一つである。

更に珍しいのは沖縄の墓であるアファロ型、亀の子型の墓が到るところに見られる。那覇で戦後第一に復興した国際通りは、戦前の墓跡に建ち並んだ商店街である今一つわれわれの目を見はらせるのは、台風に備えた家屋の屋根であり、厚い漆喰で瓦はとめられ、魔よけの陶器造り唐獅子が南をにらんでのっている姿である。観光の中に入れるべきでないが、米軍の基地が絶頃に伸び、羽田空港の二倍という壮大な納飛行場等の大きさに驚かされる。

夜の観光も沖縄ムードを伝えるものであり、蛇皮線にのった哀調のメロディが聞かれる。

ドル通貨の沖縄での買物は外国情調であるが、日本語の対話ができるから便利である。万年筆、時計、ワニ皮製品、香水、宝石、洋酒等輸入外国製品は内地の半額以下で関税、物品税の相違をわれわれに教えてくれる。

沖縄校友紹介

我謝孟康（昭5専・商）牧港タイヤ社長、清原清淳（昭10専・商）琉球プラザ経理部長、嘉手川和正（昭14商）家具店、宮里政次（昭14専二商）税務代理士、小渡信一（昭15商）沖縄配電総管課長、川栄二（昭18第二商）南海漁業常務取締役、片岡邦夫（昭23専二法）中央巡回裁判所判事、新城利彦（昭24学一法）琉球大学助教授、山内健吉（昭27学一英）経済局貿易課長、吉原実吉（昭31学一法）立法院議員、諸喜田繁（昭31学一法）桑江久K、比嘉秀正（昭32法）米琉住宅、林八十太（昭32学一経）三和通商、平良寛吉（昭35法）中央学校、金城宏（昭36法）中央巡回裁判所調査官、名嘉康祐（昭36文）沖縄高校、呉屋哲夫（昭36経）琉球農連、町田宗亀（昭36文）沖縄高校、瀬名波快（昭36経）西原中学、知念清雄（昭37文）東風平中学、糸数哲夫（昭37）鉱鎮消磐（昭16大法）弁護士、森（以上）

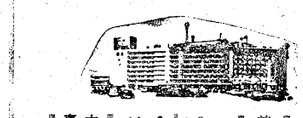

美しい売場で楽しいお買物

お買物は阪急へ！

大阪梅田本店・神戸三ノ宮支店
東京大井店・数寄屋橋店

関西大学校友
税理士有志一同

中小企業診断員
税理士 池田冨次郎
大阪市東成区大今里町一ノ一四八
電話 ㊀〇四九一

計理士 税理士 羽賀一郎
事務所・大阪市天王寺区上之宮町27番地 福屋ビル三階・四階
電話㊀事務所専用 三〇七一八番 大阪 長専用 一六七六番
自宅・大阪市天王寺区北山町37番地
電話大阪 ㊀一三〇九番

計理士 税理士 司法書士 坂東勇治
事務所 福島区上福島北三ノ一三ノ二
電話 ㊊一七八八 ㊍一五九

西脇税務会計事務所
税理士 計理士 商学士 西脇吉幸
事務所 大阪市東区淡路町四ノ五一 淡四ビル（心斎橋筋）
電話 大阪 ㊋二一六・八三一五番 （203）一八一二番
自宅 箕面市半町 電箕面（〇七二六）七一〇二番

新田会計事務所
計理士 税理士 新田正治
事務所 大阪市旭区新森小路中二丁目八二
電話大阪 ㊎（六四三一）六四三一番

長柄金吾事務所
大阪市北区鴫野町一〇
電話 大阪 ㊏（三一）九七番 ㊍一九八番

計理士 税理士 司法書士 大森文雄（昭二六学一商卒）
大阪市南区内安堂寺町通二ノ五六
電話 ㊏七六八三

通産省登録中小企業診断員
計理士 税理士 事務所 大阪市天王寺区烏ケ辻町一三二 電話 大阪 ㊏六二六一番
自宅 大阪市東住吉区田辺東之町八丁目三一番地 電話大阪 ㊋三九〇番

中小企業登録診断員
税理士 奥村肇
事務所 大阪市東区谷町二丁目五〇番地（大手前建設会館三階）
電話 ㊎〇六一二番（直通）
自宅 豊中市曽根東町五ノ五番地（ビル） 電話（豊中〇七二七）②三九七五番

税理士 計理士 司法書士 大阪税理士会顧問 吉田鹿之助
京都市北区紫竹東高縄町五四地

公認会計士 税理士 金子一廣
神戸市生田区元町通参丁目一八五
電話神戸 ㊌五四三七番

計理士 税理士 事務所 大阪市天王寺区烏ケ辻町一三二 電話 大阪 ㊏六二六一番
自宅 大阪市東住吉区田辺東之町八丁目三一番地 電話大阪 ㊋三九〇番

柿本鳳三

中小企業診断員 司法書士 税理士 中小企業診断員（昭和三十三年専商卒）
牧村正夫
大阪市天王寺区勝山通三ノ一〇三
電話 大阪 ㊏六五七六番

計理士 税理士 経営士 松岡為吉
西宮市税務所前 電㊋二四七六

矢野会計事務所
計理士 税理士 矢野秀治
泉佐野市一五四七番地の三
電話泉佐野局七八八・七八九

計理士 税理士 山中秀太郎
事務所 大阪市南区東平野町三ノ三 市電上六西一丁
電㊏ 一〇五二・一〇五三
自宅 布施市菱屋西八丁目二五六二
電㊋

企業診断員 税理士 山本守昭
大阪市西区京堀五ノ三八
電話 ㊍四四五三

葛原会計事務所
通商産業省登録中小企業診断員 経営士 税理士 司法書士 法学士 葛原三二
事務所 大阪市東区島町一丁目二三（三和ビル内）
直通電話 東㊍〇九一八五番 ㊏〇一六二番
自宅 大阪市城東区野江中ノ町二ノ三〇
電話 城東㊌一五四一番

中小企業診断員 計理士 税理士 宇野満男
事務所 大阪市東成区深江中五丁目
電話 大阪 ㊏六八一九番

上西計理事務所
計理士 税理士 上西栄ノ萬（カツ）
事務所 大阪市天王寺区南河堀町一一五
電話天王寺 ㊏（代六一九五番 八三〇三番
自宅 大阪市阿倍野区松崎町二丁目一七番
電話天王寺 ㊏五一九二番

中小企業診断員 計理士 税理士 経営士 司法書士 田辺由治郎
青屋市松ノ内町百番地
電話青屋②三二一七番
自宅 電話青屋②七五三番

公認会計士 税理士 国分吉廣
事務所
大阪市天王寺区大道一丁目一二六
電話 ㊏〇九五一一四番

大阪計理士会役員
法学士 計理士 税理士 坂井三郎
住所 大阪市東住吉区桑津町八ノ四〇
事務所 大阪市東住吉区桑津町七ノ三七
電話 大阪 ㊐（三）三六三番 （三）三六四番

税理士 司法書士 坂本龍夫
大阪市東成区大成通一丁三五
電話 ㊏九四五番
自宅 枚方市大字湊八四
電話 枚方二五三番

中小企業診断員
計理士 税理士 法学士 坂井忠男
事務所 大阪市東住吉区田辺西ノ町一二六
電話 大阪（代）四六二七番
住所 大阪市住吉区北島町十三ノ一
電話 大阪 ㊏八七一七番

中小企業診断員
計理士 税理士 商学士 渋谷喜章
事務所 大阪市淀速区新川二丁目七〇一
但なんば高島屋西出口前
電話大阪（㊌）〇七五一一三番
自宅 堺市京町通二丁三八番地
電話 堺 ㊋五一〇三番

税理士 北野善四郎
事務所 大阪市北区浪花町一三
TEL ㊏一五九一番

計理士 税理士 柴田松太郎
住所 大阪市生野区林寺町二丁目三一
TEL ㊋七七九二 ㊍三五九

計理士 税理士 広實郁雄
大阪市南区塩町通一ノ二五
電話（本町㊋五八〇㊏）四四 （布施㊋）一一八四

二見会計事務所
計理士 税理士 商学士 二見豊一（昭17・大商卒）
事務所 大阪市東区平野町一ノ一九
電話大阪㊋九七八二番代表

平野会計事務所
企業診断員 計理士 法学士 税理士 平野繁敏
大阪市西区川口町一二（川口ビル）
電㊌一六九〇 ㊍九八三三

平山会計事務所
税理士 計理士 平山直人
事務所 吹田市一一八五
電話 ㊍七〇三・九二七五
自宅 羽曳野市東大塚五一九ノ五

・・・・祝・・・・　新体育館落成!!

電気設備工事　設計・施行
富士電業株式会社
取締役社長　田中実
大阪市西区北堀江上通1丁目65
電話大阪（541）代表0564―7・7148―9番
営業所 東京・静岡・名古屋・広島・福岡

株式会社竹中工務店
取締役社長　竹中錬一
本社 大阪市北区堂島中二丁目三〇
電話・大阪（312）代表1251
営業所 札幌・仙台・東京・横浜・静岡・名古屋・京都・神戸・岡山・高松・広島・福岡・八幡

暖冷房・換気 給排水・衛生 設備・設計・施行
創業 大正十年
株式会社大阪城口研究所
大阪市北区高垣町1
TEL（371）7575（代表）
出張所 京都・神戸

エジプト美術五千年展

かしら小娘・長谷川 清澄

美の伝統と異民族文化の交流
ファラオ美術に案内
加藤一朗

(五)

前稿の終りに「第19王朝では彫刻技術がいよいよ洗練されていくが、生気、霊感にはやかけるように思われる」と述べたそして政治的にはまさしく「生気」の失われていく時代であった。さしも威容をほこった新帝国も第20王朝のラムセス三世（前一一九八―一一六六）の没後は急速におとろえる。西アジアの領土は放棄して、エジプトは再びナイルの谷にとじこもる王位の交替はめまぐるしくアモン神の神官長やリビア・エティオピアの出身者も王位にのぼる。

ナイル、デルタのサイスに都した第26王朝はギリシャ商人の経済力を背景として、文化的にも復古主義が盛んであったが、前五二五年ペルシアのカンビセス王にほろぼされてから最近に至るまで、二千年余りの長い間、ギリシア人、ローマ人、アラビア人、トルコ人等の異民族に隷属する時代がつづく。しかしナイルの谷間にうちわれた「美の伝統」はこの間にも余光をはなちヘレニズム芸術、キリスト教美術、イスラム芸術等のひろい海の中で、たえず自己を主張しつづけて来たわけで「五千年展」ではこのようなファラオ美術のゆくえをも充分にたどれるようになっている。これ等の諸時代を美術史の上では末期王朝時代（第21王朝―第26王朝または第30王朝）グレコ・ローマン時代、コプト時代（キリスト教美術）イスラム時代と分っている。

末期王朝時代の陳列品としてはシェションク王の「黄金製ミイラ・マスク」（第22王朝）タハルカ王（？）の頭首（第25王朝）エレファンテイン出土の「王の頭首」（第30王朝）などが注目される。ここでは高さ三八㌢㍍余の「ねこの小像」（図1）を紹介しておこう。ブロンズ製（第26王朝のものである。

太陽神の象徴でもあるので猫と太陽神と結びつけて考える学者もある。

またこの第26王朝の美術は特に「サイス美術」または「新メンフィス派」とも呼ばれて復古調の盛んな時代で古・中帝国時代の理想美の追求が著しかったが、この時代の特色は古メンフィス派にみられなかった感能的な美しさである。

(六)

アレクサンドロス大王の征服い。このヘレニズム的（ギリシア風）芸術が古い王朝文化の伝統の重要な要素となって行くのである（図2）はこの時代の大理石彫刻「セラピス神の胸像」である。何とギリシア的であることか。セラピス神とはプトレマイオス王家が西アジアからアレキサンドリアにもちこんだ信仰で、王家はこの信仰を通じてギリシア人とエジプト土着民とを文化的に結合させようとした。セラピスの名も、エジプト古来の神であるオシリス神、

写真　上【図1】＝ねこの小像
右【図2】＝セラピス神の胸像
左【図3】＝コプト時代の墓碑

(前三三二)は始まるギリシア人、ローマ人の支配の時代が「グレコ・ローマン期」である。アレクサンドリアやナウクラティスのようなギリシア人の植民都市にはギリシアの彫刻が盛んに輸入されるが、我国でも所有者が、一、れ、またギリシア人芸術家の渡来もみた。

またエジプトにおける文化活動がこれ等の都市、とくにアレクサンドリアに集中された時代であったので、エジプト美術が多分にギリシア化されたことはやむを得ない。このヘレニズム的（ギリシア風）芸術が古い王朝文化の伝統の重要な要素となって行くのである（図2）はこの時代の大理石彫刻「セラピス神の胸像」である。何とギリシア的であることか。セラピス神とはプトレマイオス王家が西アジアからアレキサンドリアにもちこんだ信仰で、王家はこの信仰を通じてギリシア人とエジプト土着民とを文化的に結合させようとした。セラピスの名も、エジプト古来の神であるオシリス神、

アピス聖牛の名、つまり、オシリス・アピスがつづまってセラピスとなったのだと説いた。王家のこのような努力にも拘らず、親ギリシア派の市民はともかく一般のエジプト人、特に田舎に住むエジプト農民の心をこの神にひきつけることが出来なかったことは「セラピス神」とよんでもおかしくないようなこのセラピス神像をみれば諒解されよう。

このようなプトレマイオス王家のギリシア化に強い抵抗を感じていたエジプト人は、続くローマ人の支配下では次第にキリスト教にひきつけられていく。こうして生れたものが「コプト美術」である。

時代的にはほぼ東ローマ（ビザンティン）帝国の支配にあった時代と一致する。コプトとはもともとエジプトのことであるが、とくに民族的なエジプトのキリスト教（教徒・美術）をさすのである。

キリスト教の主流からはなれたっとも古いものの一つである。これらの織物をみてエジプト人は、建築、彫刻、絵画等の分野よりもこの染色美術においてこそ最高の文化遺産を残したと言う人さえあるほどであるが、一般の観覧者にとって、このような点はどこまで看取されようか。

最後に「イスラム時代」がやって来る。これは現代まで続いている。政治的にはウマイヤ朝、アッバース朝、トウールーン朝、イクシード朝、ファーティマ朝アイユーブ朝、マムルーク朝、オスマン朝……と区分される。各時代の美術には夫々特色があり、広いイスラム美術の世界の中でエジプトが指導性をもった時代等については特に述べたいこともあるが約束の紙面もつきたので、この辺で筆をおくことを許されたい。【おわり】

【筆者・かとう・いちろう氏は本学文学部助教授、西洋史専攻。今回の「エジプト美術五千年展」ではカタログ編集委員をつとめた。著書に中央公論新社刊〝象形文字入門〟がある】

太陽の道・イタリアから
イタリア留学生・坪田昌夫

出発してから早や半歳も過ぎローマでの生活もすっかり馴れましてスパゲッティの味もそろそろ鼻につき初めました。

太陽の道、イタリアは、世界の観光地でもあるせいか、何事ものんびりしております。せっかちな日本人には一寸不向きといった感です。大学でもゆっくりと午後四時から八時までが授業時間と言った具合いです。でもその反面官僚的で、例えば街では英語でサービスする店が多いのに拘らず大学では一切英語は通用しません。文書もイタリア語でなければ受付けられませんので、私もどうにかイタリア語をこなせるようになりましたが技術的用語はまだまだです。

歴史の古いローマ大学ですが研究設備は荏柄千里山の工学部の方が、最新設備の点で優れていると思います。私はつとめて工場の見学、実習調査に行くことにしております。この国自慢の自動車工場や原子力発電所等は最も感心させられました。六十有余名の学生寮には日本人学生は私一人で他はイタリアは勿論、ドイツ、スペイン、アルジェリヤのときアフリカの新興国留学生や中国人で一寸した世界人種の縮図です。ローマ・オリンピックへの合宿のように、ここでも唯一の日本人留学生である私に人気があり、何かと言うと独、伊の学生同志からベルリン、ローマ、東京と言って手を組まされます。

外務省大阪事務所長、河野大使様の紹介もあって、門脇駐伊大使様の家族から特別の御指導を頂き、より以上の楽しい留学生活をしてお居ります。昨年十二月イチカン公会議が開かれました際、日本人留学生として特別入場を許可され眼の当りにローマ法王、ヨハネス二十三世の温容に接しましたことは感慨無量です。

また復活祭には色々の方面から招介されました。中でも医学部学生のニノ君が、学友数名と共に彼の郷里のシシリー島に案内してくれたのでイースター・バカンスを〝ローマの休日〟ならぬシシリー島に見学旅行しました。

ニノ君の実家はシラクーサの有名な医院で東洋の珍客を最高のもてなしで歓待してくれ、劇場では丁度オペラでマダム・バタフライをしているからと誘われるままに行きますとそこで「今日は日本のお客さんが来ておられます」と舞台からアナウンスされたので観客が一斉に私の方にオペラ・グラスを向けられたのには参りました。

オリーブとオレンヂの島のシシリー島はエトナ火山の煙と共に楽しい思い出の一つとしていつまでも残ることでしょう。

五月末から七月一ぱいは休暇になりますが、只今バルセロナ工業学会から招待されておりますので数名の工学生とスペインに行くことになって居ります。スペインの大学は総ての面で立派なそうですから皇非訪問する心算ですしバレンシヤ、マドリードと来たからには何んでも見て来ようと言うのが今の私の心境です。出発にあたって戴いた御厚意を感謝しつつ筆を置きます。（四・二二）

【筆者・つぼた・まさお氏は昭37学・二工学部機械科第一回卒業生、鐘紡綿合研究所勤務、イタリア財団法人奨学会によりローマ大学研究所で留学中】

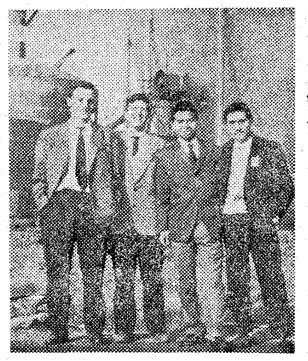

イタリア原子力総合研究所にて、右から二番目が筆者

池田・伊沢先生還暦記念
法学論集で祝賀特集

講師「米国における政治学の現代的展開」中谷教授、「地方政治と日本国憲法」森助教授、「日米国際法と遺棄」沢田専任講師、「日本国憲法第三十一条について」川上教授、「法の一般原則の法源性について」「ドイツ刑法草案における認識避難について」中教授、「公務執行の適法性と錯誤」石尾教授、「大塚嘉樹稿本『官吏除免の義考』」藤本助手、「人民主権と国民主権に関する理論」＝法学論集第十二巻第一・三号合併号・池田栄教授還暦記念特集より＝

池田教授「日曜日取引禁止法としてのSunday Observance Act」岩永教授「表見主任者・共同表見支配人」菱田助教授「償還株の機能と特質」木村教授「フランス法における統制原産地名称」福島教授「相続の機能と構造」明石教授「不動産仲介業者の注意義務」槇助教授「企業の取引について」松本助教授「一夫一婦制の存立基礎」沢井助教授「西ドイツにおける綱紀補償の展開」池田教授「良心の自由とイギリス政治のデモンストレーション」源石尾教授「台湾寺院の関係で論文タイトルのサブを割愛せざるを得なかったこと深くおわびいたします）

原助教授「ボダンにおける神法と自然法」上林助教授「政治社会学の問題意識」間助教授「政党における寡頭政治について」山川専任講師「不当労働行為における企業者責任論序説」福永専任講師「確認訴訟における適正な当事者」曽野専任講師「Why not Uniform Commercial Code Article 2?」＝法学論集第十二巻第四・五号合併号・伊沢孝平教授還暦記念特集より＝

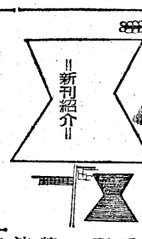

火災による〝災害補償制度〟
中山幸市博士著

「火災による災害、補償制度」は内外の火災保険制度を調査研究した結果これに代る新しい相互組織の補償制度を考案したものであるこの新制度考案へふみ切らせたのは▼現在の保険会社の保険料総収入に対し、その保険金の正味支払額が僅かに三割程度であること換言すれば保険料率の算定が合理的でないこと▼火災原因のうち、保険契約者の故意（放火）また は重大な過失によって生ずる火災保険に対し、保険者がこれを填補する責に任ぜないことは法の定めるところであるが、この火災発生の際の契約者の主観的要件や損害額を保険者が立証しなければならないしたがってこれを奇貨として損害額を過大に評価し、過当な保険金の支払請求をする。この両者の不合理性を廃止して、被補償者を株主として保険料に相当する株式を与え、保険金の代りに建築会社が建物の再築、修繕する制度を明らかにしたもの。

以上によって、被補償者の株式払込金は経済的にみて、あたかも保険料の作用をなし被補償者自身は株式総会を通じて企業経営に参加し同時に会社の監督もし得られ更に会社の残余財産に対しては被補償者であると同時に株主としての共有者の地位におくものとする。【筆者・なかやま・こういち氏は大13専経卒、経済学博士、大阪商大教授、毎日放送テレビ教育会議参与、太平住宅、太平火災社長、校友会東京支部長】

青少年教化編　第一号　（実費1200円）
管長　阿波国守護職　源長康　監修　疋田檜治　序文
三好家略記
金光教信徒　坂東勇治　編述
申込所　大阪市福島区上福島北3―123
坂東勇治会計事務所　（TEL）458―1768

移転

長谷川昇（昭32学一法・日本銀行岡山支店）岡山市門田六三
▼橋岡熊四郎（大11専法）高槻市高槻五九一
▼芦田正義（昭37学二経・幸福相互銀行本店）吹田市垂水内山町一六八・幸福相互千里山寮
▼蠏多一雄（昭37学二経）豊中市庄内栄町二ノ三九
▼尾上圭一（昭16専二経・四区役所）高槻市藤の里一二
▼田中良夫（昭38学一経・大阪日産自動車）吹田市三ノ三八自樺荘
▼小村一夫（昭16専二商）西成区旭南通八ノ七
▼前田光彦（昭31学二法）西宮市小松南町二ノ九〇公住第二鳴尾団地一六ノ一〇五
▼横山三郎（昭12大改）東区法円坂町法円坂住宅一四ノ一
▼岩坂公光（昭28短二）吹田市大字七尾九九
▼牧野将昭（昭33学二法）堺市大野芝町三ノ村大宅舎
▼平井源太郎（昭15専二経）神戸市兵庫区里山町六五二ノ一
▼殿山寛（昭32学一経）神戸市兵庫区本町二ノ一
▼孑子利一（昭30学二経）住吉区住ノ江町三ノ八
▼長谷川昇（昭32学一法・日本銀行岡山支店）岡山市門田六三
▼橋岡熊四郎（大11専法）高槻市高槻五九一
▼芦田正義（昭37学二経・幸福相互銀行本店）吹田市垂水内山町一六八・幸福相互千里山寮
▼蠏多一雄（昭37学二経）豊中市庄内栄町二ノ三九
▼尾上圭一（昭16専二経・四区役所）高槻市藤の里一二
▼田中良夫（昭38学一経・大阪日産自動車）吹田市三ノ三八自樺荘
▼小村一夫（昭16専二商）西成区旭南通八ノ七
▼前田光彦（昭31学二法）西宮市小松南町二ノ九〇公住第二鳴尾団地一六ノ一〇五
▼横山三郎（昭12大改）東区法円坂町法円坂住宅一四ノ一
▼岩坂公光（昭28短二）吹田市大字七尾九九
▼牧野将昭（昭33学二法）堺市大野芝町三ノ村大宅舎
▼平井源太郎（昭15専二経）神戸市兵庫区本町二ノ一
▼殿山寛（昭32学一経）神戸市兵庫区里山町六五二ノ一
▼孑子利一（昭30学二経）住吉区住ノ江町三ノ八
▼稲田昌二（昭34学二文）阿倍野区阿倍野筋六ノ四七
▼越智敏夫（昭37学一経）南河内郡美陵町藤井寺四三七みどり荘一〇号
▼山下清三（昭26大商）吹田市五四七ノ一九九
▼広岡憲正（昭37学一商）神戸市灘区船寺通一ノ二七
▼三島肇蔵（昭27学二法）茨木市中城二三ノ七
▼盛岡昭（昭36学二法）高槻市大字別所五三労働省高槻宿舎
▼辻典治（昭15大法・鹿島建設）松原市小川町三ノ二六
▼森木千治（昭35学一商）豊中市蛍ケ池公保田団地八棟三〇三
▼江本富孝（昭13学一法）枚方市禁野北ケ丘一ノ一六
▼北田実（昭33学二法）枚方市香里ケ丘八一二六ニ、二一二十号地
▼村山章（昭33学一法・日本通運）京都市伏見区桃山町泰長老観月橋団地四ノ五〇六
▼宮崎求（昭37学一法）福岡市西高宮町竹下町
▼福島満良（昭37学一商）市内阿倍野区阪南町東二ノ七吉岡森大方
▼穂積実（昭37学二商）北河内郡門真町二ノ四三こまどり荘12号
▼垣崎俊一（昭29学一経）西宮市丸橋町一ノ九
▼尾崎繁（昭31学二商）川西市小花六畑二五尾崎光男方
▼山本英雄（昭37学一法）東京都杉並区上萩窪一ノ二二東京ヤマハ寮
▼平松淳（昭34学一経）西宮市甲子園五番丁一七八ノ一大商甲子園寮
▼八取祺修（昭33学一経）吹田市公住千里団地第一〇ノ二〇一
▼西口啓二郎（昭29学二経）枚方市藤ケ丘町一九一八府住牧野西住宅一ノ四六八
▼常国厳（昭23専二経）岸和田市野田町三四九
▼前田憲治（昭33学一商）尼崎市友行号ノ川二ノ一三武庫病院前
▼八田憲末（昭21大法・住友銀行）西宮市久出ケ谷二九ノ一
▼小西正宏（昭22大経・島屋商事）東京都杉並区成宗二ノ七一三
▼楠田博（昭11関甲・山下製作所）高槻市大字安満二あさひ荘一六号
▼広田文雄（昭32学一経・富国信用組合）堺市南出井町四丁九四
▼大西昭雄（昭33学一商・銭湯経営）市内阿倍野区王子町一ノ五三
▼木村修（昭37学一法・茨木市役所）吹田市片山国鉄アパート西二ノ二〇一
▼原一馬（昭28学一法・法務省保護局）東京都町田市原町田二一五ノ二
▼浜田光明（昭8専一法・大正区役所）奈良県生駒郡生駒町生駒台南一九五
▼伯井諄之（昭26専二商・大阪学芸大事務局）八尾市庄ノ内二三公住二五ノ四〇三
▼石原康雄（昭27院文・天下茶屋中学）堺市大浜中町二ノ一〇一
▼山田信夫（昭32学一新・プリンス自動車）市内東住吉区平野西脇町七六ノ八賃・面積地一ノ二一二
▼小松康博（昭34学二商）市内東成区東小橋北之町三ノ一岡崎方
▼槌本公一（昭28学二経）市内阿倍野区三明町一ノ九六
▼高橋忠道（昭18専経）箕面市箕面一一三九賃・面積地一ノ二一二
▼中江興（昭37学一法）名古屋市天神区池田町九ノ四六竜和荘三三号
▼荒田英道（昭35学一経・田中鉄工所）市内東成区深江西三ノ一六
▼浅堀一（昭33学一商）市内東淀川区西三国町一ノ一五太陽荘内
▼榊原英治（昭33学一経）市内東成区大今里南之町三ノ八
▼富野圭一（昭31学一経）枚岡市四条町七六ノ一三
▼高瀬久司（昭30短）西宮市菊谷
▼八木基治（昭37学二経・堺市役所）泉大津市助松団地十ノ二一〇七
▼平井清勢（昭32学二経・浪商学園）芝木市大字奈良六五五阪急ハウス三号
▼古川素久（昭37学一商・堀野商店）東京都中野区宮園通一ノ一八
▼福永年生（昭31学二法・大和工業）姫路市勝原区宮田一三ノ大和工業社宅三〇一
▼藤本孝三（昭27学一商・三菱信託銀行広島支店）広島市古田町高須二四九ノ一、三菱信託高須アパート
▼樋川駿三（昭33学一経・光亜石油）東京都太田区南千束町一五
▼大西吉雄（昭31学一商・日本硝子）東京支店東京都世田谷区世田谷五―二九二〇千歳桜カ丘団地四一一〇一
▼山城覚（昭35学二経・大阪広告）吹田市大字穂積三四八寿喜園
▼五味功（昭36学一法・警察庁）東京都新宿区若松町二二国税庁税務講習所東寮三号
▼南醇一（昭31学一経・大阪中央郵便局）京都市伏見区向島与五郎町一ノ四公住十八ノ三〇五
▼奥村猛（昭31学二経・阪急電鉄）守口市大字大日五丁目四ノ四
▼矢田一郎（昭37学一経・神戸銀行）西宮市殿山町三神戸銀行厚川寮
▼佐々木義治（昭37学一経・百十四銀行）新居浜市垣生三九ノ一九九
▼有富幸政（昭37学一商・東洋乾電池）京都市中京区四条通千本上ル
▼富我有宏（昭36学一法・建具商）西宮市六湛寺町十四ノ四
▼佐藤博（昭31学一法・橿屋）松原市上田部四二八ノ一
▼玉井肇（昭12専一経・大阪市建設局）住吉区我孫子東四丁目一九六市営我孫子東第四ブロック五ノ三
▼溝畑昌二（昭30学一法・大阪府警本部）河内大学川中一八五
▼前田憲治（昭33学一商・オーム社書店）尼崎市友行岩の川二ノ一三
▼中島正文（昭10・推・津沢郵便局長）富山県小矢部市津沢
▼鳥羽秀雄（昭3専一商）愛媛県北宇和郡吉田町北小路一五
朝倉茂直（昭6大法・日本生命財務諸査部長）豊中市桜塚元町二ノ二七
▼富永一郎（昭16大法・旭広告）名古屋市緑区鳴海町大木七ノ三
▼浜口佐幸（昭28学一経・横浜油脂工業）尼崎市北大物町九五
▼中川敏男（昭16大法・安田火災海上高松支店）高松市七番町二六
▼中川進造（昭16大経・日興製缶）四日市市末広町四五一八
▼藤原尚志（昭19専一経・大阪市財務局）吹田市高城町四ノ七
▼芳井正和（昭27学一経・毎日新聞社）府下南河内郡美陵町梅が園三九号
▼山下博司（昭34学一経・マルホ商店）吹田市垂水六〇一寺沢方

異動

【　】内旧職

▼植口富英（昭27大経・大同信用組合大正支店長【本店営業部次長】）
▼池内貴一（昭4専経・富国信用組合常務理事【三菱銀行】）
▼藤田広一（昭29専経・スタンレー電気社長室兼調査室長【大阪支店長】）
▼辻本兼信（昭10専経・日本ピストンリング常務【営業第一課長】）
▼中村正人（昭13中退・久保田鉄工東京支社営業部次長）
▼池田信一（昭17大経・岡三証券京都支店長）
▼尾形亘正（昭12大経・大正海上火災営業部長）
▼本倉鋒造（昭26専経・東税務署）
▼松谷貞幸（昭26専二経・西税務署）
▼吉田敏夫（昭30学二法・東成税務署）
▼鶴井肇（昭19専二経・淀川税務署）
▼為数三郎（昭23専経・西税務署）
▼衛藤兵衛（昭26学二商・北花工商）
▼道内万子（昭28学二商・春日出中学校）
▼小久保実（昭27学二商・扇町第二商業）
▼福島照（昭34学二法・中央郵政研究所）
▼石田基治（昭11専法・天王寺元本学二部教務課長）
▼木村勇市（昭36学一商・黒田商店退職＝新住所＝札幌市南四条東三丁目）
▼藤城勲（昭13専一法・天王寺鉄道管理局契約審査役）
▼和田俊作（昭37学二法・大阪拘置所）
▼岡本博（昭18専二商・日興証券高知支店＝新住所＝高知市桟馬場七四）
▼佐藤東洋輝（昭28学一英・鶴見商業＝中野中学）
▼池田譲治（昭30学一経・安田生命戸支社明石営業所）

▼吉見久範氏（昭33学一法・弁理士）は三月二十七日大阪国際ホテルで株式会社吉川商店代表取締役三好恒雄の長女の佐智子さん（帝塚山短大卒）と婚姻。新居を市内天王寺区下味原町八六番地に構築した。

▼田辺正登氏（昭35学一英・福井県山東郵便局）は三月二十七日、かねて婚約中の宮下和子さんとこのたび挙式した。

▼三好誠氏（昭31学一独・めいじや商会専務取締役）はこのたび神戸市須磨区の飛松実氏（国民協会神戸支部次長）の長女規子さんと五月十一日午後二時より東区仁右衛門町大阪クリスチャンセンターで挙式。新居を吹田市千里山松ケ丘一二四にかまえた。

岸田久馬氏急逝

校友会・岸和田支部長・崖田久馬氏（昭4専法）は市会議員に立候補していたが、投票の前日四月二十九日午後四時五分同市池尻町、吉川病院で肝硬変のため急逝された。市議当選五回で、市会の長老であり、校友会支部長として母校のためにも重要な存在であった。告別式は五月一日午後二時から三時まで同市本町、円浄寺でとり行なわれ校友多数が参列した。

小林英次氏

（昭8専商）は五月六日自宅で心臓病で死去されました。故小林氏は岡田螺子製作所・大阪駅前ラジオ商会各社長・計理士として活躍した。

白井市五郎氏

（代議員・白井種雄氏尊父）は四月三十日午前六時五分、脳溢血のため死去、享年七九才。告別式は五月八日、北区西寺町の冷雲院で行なわれた。

平井邦子さん

（代議員・元本学二部教務課長平井丸照氏夫人）は永年病気療養中であったが四月十八日逝去。告別式は十九日午後二時、福岡市外篠栗町中通の自宅で執行した。

杉本芳太郎氏

（大正3年専経卒）は心筋こう塞のため、四月十日に死亡、享年七〇才。

六月一日ご入院（昭8年専二法卒）は北野病院に入院中、二月二十八日死亡、六五歳。子、吉田硝子各会社で活躍した。

全スポーツ用品
エミヤスポーツ
大阪市東区高麗橋東詰町
電話(941)2716.8539(洋服会館ビル)

株式会社 廣島屋本店
専務取締役 蔵田廣造（昭25経済卒）
各種袋物鞄嚢現金問屋
営業所 大阪市東区博労町一丁目二六
電話・本町(26)三二六〇番 八五六〇番

株式会社 春本鉄工所
取締役社長 春本利雄
鉄骨・橋梁・鉄塔
電話 大阪(551)代表(二〇五四六一)
株式会社春本鉄工所東京営業所
東京都千代田区富山町二ノ一
電話 東京(251)六三四〇

株式会社 松尾橋梁
会長 松尾岩雄
社長 北栄弥三松
本社 大阪市大正区鶴町3の110
支店 東京都江東区南砂町4の624
橋梁 鉄骨 鉄塔 電弧溶接 鋼構造物

株式会社 大谷工機株式会社
専務取締役 大谷寿信（旧姓有本・昭27学二法）
建設機械、仮設器材
本社 大阪市西区立売堀上通一丁目四九
電話 大阪(五三一)三一四一代表
倉庫 大阪市西区立売堀上通三丁目二

株式会社 小寺不動
取締役社長 小寺小市郎
大阪市北区堂山町一〇六番地
電話(三六一)八〇五一―五番

OHK
化学機械装置
グラスライニング
ステンレス
ポリエチレンライニング
真空蒸溜罐・攪拌二重罐
熱交換機・乾燥機・計量槽
その他一般化学機械
岡田琺瑯株式会社
大阪市北区若松町23　電(341)2128・6773

研究社の英語雑誌
広い視野・実力の源泉
The STUDY of ENGLISH
英語研究
6月号 100円
英語対談：KMacDonald『東西の演劇』
短篇小説『ガストン』（W.サロヤン）
1963年の世界状勢（ウ・タント）
20世紀英米の名著：B・ラッセル『権力』
大学英語講座 映画『アラバマ物語』
近代感覚漲る文化語学誌
時事英語研究
6月号 120円
今日の日本の科学（オックスフォード大学講師メンデルゾーン博士）小説に見るアメリカ口語表現（山崎英夫・吉田弘重共同研究）映画台本「七月の女」
アメリカ留学資問箱・デノミ英語論争
東京都千代田区富士見町二ノ一 研究社 全国書店発売中