関大
発行所
関西大学校友会
〒564
吹田市山手町3-3-35
発行人　辻見重行
電話 06(368)1121代表
FAX 06(380)8476
振替口座00930-2-55594

新しい包装文化をひらく
ザ・パック

第66回 代議員会開く

370人出席し熱心に審議

第六十六回定例代議員会が六月一日午後一時半から関西大学一〇〇周年記念会館で開かれ、平成七年度事業報告と同収支決算書及び貸借対照表並びに財産目録承認の二議案を拍手で可決。続いて学校法人関西大学評議員選考委員会委員選任と学校法人関西大学評議員選任規則施行細則第4条第2項による校友評議員候補者選任の両議案については、委員選考などを植垣幸雄校友会会長に一任することで可決した。

全国から三百七十人の代議員が議場を埋め、定刻の午後一時半、和田孝文総務部副部長の司会で始まり、寺西武副会長が開会の挨拶、続いて全員起立して学歌を斉唱、法人の上田繁潔理事長、石川啓学長はじめ校友・国会議員ら来賓が紹介された。この後、植垣会長が「今回は、母校の運営に重大な責任を負い、重要な役割をはたしていただく法人評議員の選考に関する大切な二つの議案があり、十分なご審議をお願いしたい」と、挨拶した。

上田理事長は、「九月末に任期満了になる本学の評議員の選考作業が始まるが、今日上程されている関連議案の審議を十分していただくよう私からもお願いする」と、述べた。石川学長は、「工学部で来年度からアメリカンフットボール、陸上競技、ラグビーの三種目で計十一人のスポーツ推薦入学制度を実施することが決まった」と、報告。校友から要望の強かった「スポーツにも強い関大」に応え、スポーツのみならず本学学生のアイデンティティを高め、学園の活性化をさらに進めたいと、語った。

全国から代議員が集まった定例代議員会

徳山喜昭議長、津川正幸副議長が登壇、議案の審議に入った。一号議案「平成七年度事業報告の件」と、二号議案「平成七年度収支決算書及び貸借対照表並びに財産目録承認の件」が一括上程され、それぞれ寶田重幸総務部長、木村功財務部長から提案説明があった。続いて監事を代表して山本守昭監事から「厳正に監査した結果、適正に処理されている」との監査報告があり、採決の結果、両議案とも拍手で可決された。

引き続いて三号議案「学校法人関西大学評議員選考委員会委員選任の件」の審議に入った。法人評議員選考委員会構成メンバーのうち、選任規則第3条第10号の協力を呼びかけている。また、同名簿に掲載する名刺広告（一万五千円）も募集することにし、申し込まれた方には、校友名簿一冊を謹呈する。刊行は平成九年三月の予定。

名簿委員は次の通り。

（法人）北村博企画室長、石原壮工藤五郎総務局長、石川啓財務局長、北田清士大学事務局長

（校友会）寺西武副会長、寶田重幸総務部長、上田高嶺事業部長、東浦栄一広報部長、植田喜一組織部長、木村功財務部長、辻見重行事務局長

照会はがきにご協力を

11人で特別委設置

刊行へ向け初会合開く

校友会が四年ごとに発行する全校友収載の「校友名簿八年版」刊行のため、事業計画に基づき特別委員会を設置、十一人の名簿委員を委嘱（法人から四人、校友会から七人）、五月三十日、天六キャンパス会議室で第一回委員会を開いた。

委員長に寺西武校友会副会長、副委員長に寶田重幸校友会総務部長を選び、名簿編集の基本方針を審議した。これまでと同様、B5判（二一、六二〇ページ）頒価一万一千円、予約特価一万円と決めた。七月初旬、住所判明校友約十九万人に住所照会と予約募集はがきを出す予定で全国校友のみなさんの協力を呼びかけている。

校友名簿
4年に一度の改訂版

平成8年版
B5版　2,620頁
頒価　11,000円
予約特価　10,000円
名刺広告　15,000円
（1冊謹呈）
平成9年3月刊行
近く照会開始

特別協力金について重ねてのお願い

校友会長　植垣　幸雄

平成六年六月十一日開催の代議員会において満場一致ご決議頂いた「特別協力金」については、校友各位の力強いご協力を賜り、お蔭様で本年五月三十一日現在、金額四八、八九九、二三六円（件数五、七五一件）の浄財を拝受致しました。厚くお礼申し上げます。

なお、校友会が財政基盤を一層確立し、充実した会務を推進するために引き続きのご協力を仰ぎ度く、重ねてお願い申し上げます。幸いにご支援下さる方の便宜のために振替用紙を同封致しました。なにとぞよろしくお願い申し上げます。（既にお振り込み下さった方にも、事務取扱いの都合上、重ねて用紙を封入しました失礼をお詫び申し上げます）

特別協力金 協賛者名簿

「特別協力金」は、一口五千円。振込先は「郵便振替口座番号　00930-2-55594　関西大学校友会」または、「大和銀行天六支店　普通口座　2200981　関西大学校友会」。校友のみなさんのご協力をお願いいたします。

今回の掲載分は二十九件、百二十一万九千円。

名簿の中で氏名の後ろのカッコ内は五月号までの掲載分との合計金額。金額別・五十音順。（敬称略）

▼百万円
寺西　武（百八万円）

▼一万円
石坪　貞雄（一万五千円）
上野由香子
川北　文雄（二万円）
栗本　和治
古西　義麿
西野賢一郎
二宮　保男
橋本　秀之
松岡　美治
吉川　照光

▼五千円
石居　恒二
梅北隆登代（一万円）
梅沢　誠治
遠藤　渉（二万五千円）
大江田　定（七千円）
下野　洋一
田口　徹（一万五千円）
津田　清和
東井　眞人
二木　幸治
桝谷　保倫
森澤　誠史

▼三千円
高塚　洋司（五千円）

▼二千円
木原　優（八万円）
上村　学
飯塚　淳恵
相馬慶三郎
前田　行一（四千円）

▼二万円
木原　優（八万円）
上村　学

▼三万円
上村　学

校友からは5人

評議員選考委員決まる

六月一日開かれた第六十六回定例代議員会で「会長一任」になっていた第三号議案「学校法人関西大学評議員選考委員会委員選任の件」について、締切日の六月三日、植垣会長は、規定による「校友会長」のほか、校友会推薦の四人を

▽副会長　中上　光雄
▽同　一軸　浩幸
▽代議員会議長　徳山　喜昭
▽参与　荒井　廣

と決定し、理事長に報告した。

校友会以外の評議員選考委員は次の各氏。

▽理事長　上田　繁潔
▽常務理事　森本靖一郎
▽理事　上中　正儀
▽同　西村　山治
▽監事　山田　栄一
▽学長　石川　啓
▽文学部長　上村　哲彦
▽総合情報学部長　髙木　教典
▽高等学校長　長尾　宏
▽総務局長　工藤　五郎
▽評議員会議長　畑下　辰典
▽評議員　篠原　昭三
▽同　保井　剛一
▽同　山本　守昭
▽同　渡辺　敏泰

「校友会から推薦された者四名」の選出は、法人からの依頼で校友会長に六月三日までに回答するよう求められている。植垣会長は、校友会は校友会長のほかに四人を推薦することになっているが、理事会パート、評議員会パートから選任される方との調整もあり、従前の例では会長に選考を一任していただいた。今回も一任していただくよう希望する。結果は機関紙『関大』6月号に掲載して報告にかえたい」と提案説明し、原案通り、拍手で可決された。

最後に四号議案「学校法人関西大学評議員選任規則施行細則第4条第2項による校友評議員候補者選任の件」が提案された。校友会は法人の寄附行為により母校の最高議決機関である評議員会に、年齢二十五歳以上の校友、三十名以上五十名以内の評議員を送ることになっており、選任規則で五十名以上百名以内の候補者を推薦する必要がある。植垣会長は、前例では二十一人の委員からなる特別委員会を設置して候補者を選考、この委員の選任は会長に一任になっていると説明、「特別委員会の設置・委員の人数・人選は会長に一任をお願いしたい」と、提案、拍手で可決された。植垣会長は、「最善の努力を尽くして選考し、機関紙『関大』6月号に選考委員の氏名を発表したい」と、述べた。

校友評議員候補者 推薦委員決まる

六月一日開かれた第六十六回定例代議員会で「会長一任」になっていた第四号議案「学校法人関西大学評議員選任規則施行細則第4条第2項による校友評議員候補者推薦特別委員二十一人が、次の通り決まった。

第一回特別委員会は、六月十九日午後六時から天六キャンパス・二階会議室で開かれる。

（敬称略・五十音順）

岩瀬弥三郎（28学一商　ミトモ商事代表取締役、愛知支部支部長）
植田　喜一（29学二経　司法書士、校友会組織部長）
上田　高嶺（25学二商　公認会計士、校友会事業部長）
上原　洋允（32学一法　弁護士、校友会監事）
岡田　尚明（34学一法　弁護士、大阪狭山支部支部長）
片山　久江（44学一法　弁護士、関西大学女子秀麗会会長）
木村　功（22専一商　公認会計士、校友会財務部長）
坂上　守男（25学一経　京都新聞社代表取締役社長、京都支部支部長）
佐々木砂夫（27院修法　大阪府議会議員、吹田支部支部長）
白井　宏長（34学一法　葵不動産代表取締役社長、関西大学一高同窓会会長）
津川　正幸（28院修経　関西大学名誉教授、代議員会副議長）
津田　貞之（35学一商　兵庫県企業庁公営企業管理者、兵庫県庁秀麗会副会長）
寺西　武（24大法　寺西学園理事長、校友会副会長）
服部　正敏（37学一法　大阪府教育委員会教育長、大阪府庁秀麗会会長）
東浦　栄一（26学一商　東浦石油取締役社長、校友会広報部長）
日根　直人（28学一政　光カントリー倶楽部代表取締役社長、東京支部支部長）
福本　昌三（28学一経　電自興福栄代表取締役、関西大学体育OB会会長）
藤井　康男（27学二経　大阪三菱自動車販売取締役会長、自動車関大会会長）
寶田　重幸（34学一法　関西化成代表取締役社長、校友会総務部長）

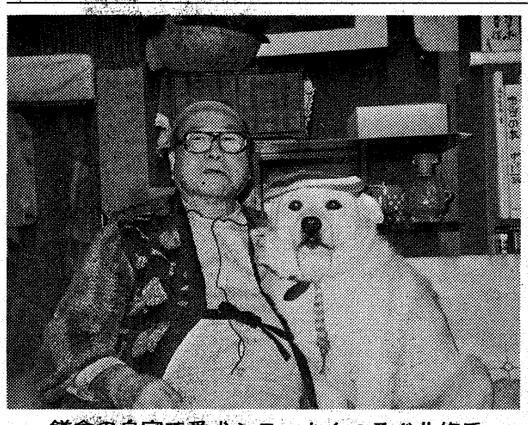
鎌倉の自宅で愛犬シローとくつろぐ北條氏

劇作家 北條秀司氏 逝去

商業演劇史で文学博士

戦後の日本最高の劇作家として十二年「表彰式前後」で劇作家として世に出た。戦後二十二年、大阪の棋士坂田三吉を主人公にした「王将」で、劇作家の地位を確立。関西大学の創立関係者である児島惟謙を主人公とする「司法権」をはじめ名作二百二十余本を創作。五十八年から六十三年まで毎日新聞に連載された「演劇太平記」をベースにした学位論文「日本商業演劇史」で、平成五年九月、母校から文学博士の学位を授与され、自宅で当時の大西昭男学長から証書を伝達された。この時九十歳だった。

芸術選奨文部大臣賞、菊池寛賞、毎日演劇賞、読売文学賞など受賞、六十二年に文化功労者。

（4面に関連記事掲載）

会と催し

▽豊中支部総会　6月21日（金）午後6時　阪急豊中駅前・ホテルアイボリー
▽岡山支部総会　6月22日（土）午後6時　岡山駅西口・第一イン岡山
▽関大大阪倶楽部春の総会　6月23日（日）午前9時半　梅田・ホテル阪神駐車場集合―南港コスモタワー―和泉市久保惣美術館
▽第19回総合関関戦開会式　6月27日（木）正午　関西大学千里山キャンパス第四グラウンド
▽女子秀麗会第19回総会　6月29日（土）午後5時　KKRホテル大阪
▽フクトク秀麗会総会　6月29日（土）午後1時　関西大学一〇〇周年記念会館
▽河内長野支部婦人部結成総会　6月30日（日）午前10時半　河内長野市文化会館ホール2F会議室
▽自動車関大会総会　7月4日（木）午後6時　大阪キャッスルホテル3F「錦城関」
▽守口支部総会　7月4日（木）午後6時半　守口プリンスホテル
▽スポーツマンクラブ七夕総会　7月7日（日）午後6時　新阪急ホテル「紫の間」
▽博修士会総会　7月13日（土）午後4時　関西大学一〇〇周年記念会館
▽大阪北支部総会　7月14日（日）午後1時　ニューミュンヘン北大使館
▽河内長野支部総会　7月14日（日）午前11時　河内長野市文化会館ラブリーホール・ギャラリー
▽福岡支部総会　7月20日（土・祝）午後6時　博多駅前・三井アーバンホテル
▽大阪狭山支部総会　7月20日（土・祝）午後5時15分　大阪狭山市役所西庁舎・SAYAKAホール4Fレストラン「ヒラルダ」

平成7年度収支決算書

（単位―円）

収入 費目	予算額	決算額	差異
前期繰越金	9,000,000	13,546,208	▲4,546,208
会費収入	109,494,000	109,743,000	▲249,000
年会費	600,000	849,000	▲249,000
終身受入金	108,894,000	108,894,000	0
校友業務受託費	36,198,000	34,092,000	2,106,000
寄付金収入	1,000,000	780,213	219,787
会費外収入	18,000,000	21,642,025	▲3,642,025
広告料収入	9,000,000	12,825,000	▲3,825,000
利息収入	3,000,000	2,074,484	925,516
校友カード手数料入	5,000,000	6,228,347	▲1,228,347
雑収	1,000,000	514,194	485,806
合計	173,692,000	179,803,446	▲6,111,446

支出 費目	予算額	決算額	差異
人件費	46,980,000	44,838,220	2,141,780
給与	30,450,000	29,659,414	790,586
期末手当	8,800,000	8,413,750	386,250
通勤手当	1,420,000	1,146,100	273,900
社会保険料	3,810,000	3,118,956	691,044
退職給与引当金繰入	2,500,000	2,500,000	0
物件費	6,340,000	4,593,401	1,746,599
備品費	200,000	118,965	81,035
消耗品費	1,080,000	701,512	378,488
印刷製本費	1,380,000	1,277,704	102,296
通信費	1,370,000	981,867	388,133
会場費	1,420,000	1,030,957	389,043
交際費	200,000	33,640	166,360
雑費	690,000	448,756	241,244
会議費	4,382,000	2,110,219	2,271,781
会議会場費	600,000	96,491	503,509
議員会場費	1,100,000	961,473	138,527
常任委員会費	462,000	244,640	217,360
部長会費	1,980,000	807,615	1,172,385
顧問参与会費	240,000	0	240,000
事業費	106,900,000	101,761,844	5,138,156
総会費	2,000,000	1,400,000	600,000
スプリングフェスティバル費	2,100,000	1,999,994	100,006
事業印刷費	700,000	429,936	270,064
新聞発送費	11,550,000	11,327,399	222,601
新聞編集諸費	79,300,000	76,503,656	2,796,344
支部総会強化費	1,100,000	1,321,449	▲221,449
代表者会議助成	2,250,000	2,014,000	236,000
学園祭援助	3,250,000	2,429,135	820,865
慶弔費	650,000	644,680	5,320
渉外費	1,000,000	1,000,000	0
割戻金	2,500,000	2,500,000	0
校友会基金へ繰出	500,000	191,595	308,405
予備金	300,000	210,000	90,000
小計	300,000	227,700	72,300
次期繰越金	5,000,000	6,228,347	▲1,228,347
合計	3,490,000	709,588	2,780,412
	173,692,000	160,679,319	13,012,681
	0	19,124,127	▲19,124,127
	173,692,000	179,803,446	▲6,111,446

叙勲の栄

松島　浩（30学一経　開明産業取締役社長、尼崎支部支部長）
宮崎　一也（42学二法　大阪国税局上京税務署長、大阪国税秀麗会会長）

褒章受章続報

四月の褒章受章者で、本紙五月号掲載後に判明した本学関係者は次の通り。（敬称略）

氏名・卒業年・学部・年齢・職業・自宅住所の順

◇藍綬褒章

飯尾幸司（いいお・こうじ―26専二経）66　大阪府中華料理業環境衛生同業組合理事長　吹田市山手町2―16―11

中平映次郎（なかひら・えいじろう―27学一経）67　ボーイスカウト大阪連盟副理事長　東大阪市下小阪1―8―15

五月の連休明けの午後、ひょっこり今瞭美女史が訪ねてきた。釧路の今と名乗ったと思うがすぐには誰かわからなかった。三十年振りの再会だった▼旧姓河田女史は44年法卒の天六夜間組であり弁護士兼作家である。久し振りの来阪なので顔をみたかったという。女史は「裁判官！それはあんまりです！」を処女作とし近刊「小説国民金融公庫殺人事件」を著した。五冊、十冊と束ねて購入していたので一言お礼をいいたかったという。律義な人である▼釧路といえば甲子園球場の六八〇〇倍もある湿原で有名。しかし釧路地裁本庁のある釧路市内在住弁護士は今夫婦を除いて僅か九名、帯広、北見両支部で十名、番外地の網走、根室両支部は0▼天六夜間組といえば40年法卒の高須要子裁判官が大阪地裁で奮闘している。住専がらみの強制執行専門部で冷静に裁定している。今弁護士はかって大阪地裁書記官、高須裁判官は法律事務所の事務員と対照的である。二部夜間部は千里山学舎に移ったが昔は存在感が大きかった▼過疎地は少なくない。地域弁護士が日弁連に巡回法律相談費の援助を求め、また法曹人口論が提起される理由である。近畿圏内でも遠隔地がある。紀伊半島東端の新宮市、在住弁護人はただ一人。その人岩永勝二氏は36年学一法卒の校友である。大阪―東京間の半分の距離ながら特急で片道四時間のところ▼気候、交通とハンディを背負いながら地域のため正義を貫く二人の校友の前途を祈ろう。

78年の歴史に支えられた
ハンドメイド紳士服の最高峰
Kitahama
KATANO
1918
株式会社 カタノ
〒541 大阪市中央区北浜2丁目1番21号
北浜カタノビル1F
☎(06)231-0565～7
近鉄百貨店紳士服特選お誂えコーナー
上本町店・枚方店・奈良店・橿原店

内外国特許・商標・出願全般
特許侵害事件
鈴木・鮫島国際特許事務所
所長・弁理士　鈴木武夫
弁理士　鮫島武信
大阪市西区北堀江一丁目七番三号（四ツ橋交差点西角　大花興産ビル2F・3F　地下鉄四ツ橋線四ツ橋駅中央西出口隣）
電話　大阪〇六（五三二）七四三一（代）
国際テレックス　〇五二五―五九〇五　TSIPOL
ファックス　〇六（五三二）七四三五

今、「新・21世紀」へのチャレンジ
宅建業免許　大阪府知事(2)第40169号
建設業許可　大阪府知事　第43417号
社団法人 全宅保証協会会員
不動産プランナー
FOR NEW NOW
OKADA
株式会社 岡田本社
代表取締役 岡田　誠一（昭34商）
●事業本部　〒578 東大阪市本庄西1-117　TEL(06)746-1351　FAX(06)746-1352
●本　社　〒540 大阪市中央区森ノ宮中央1-16-17　TEL(06)942-2651　FAX(06)942-2670

暮らしが恋するファーニチャーステーション
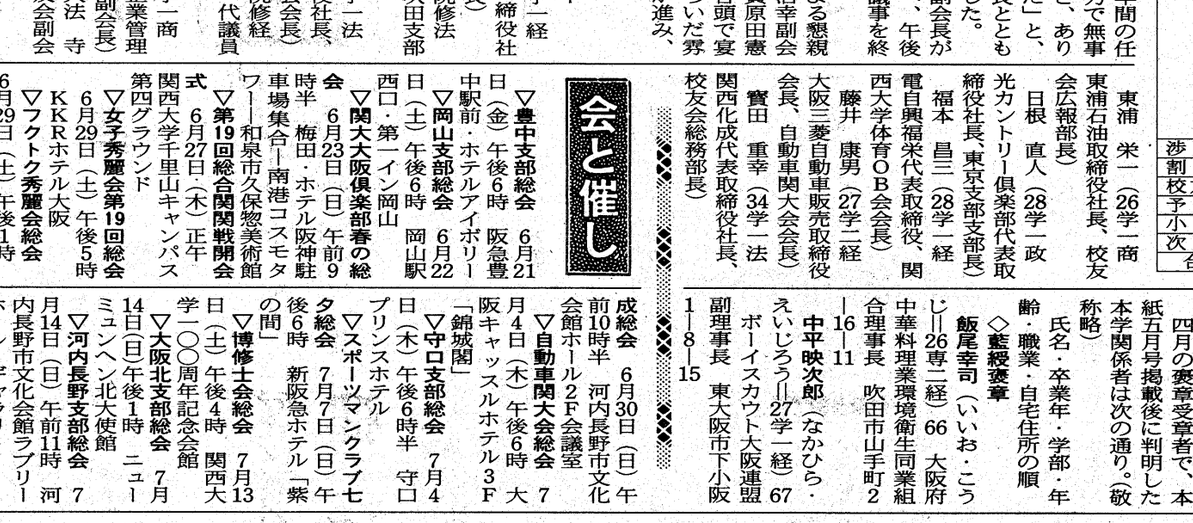

KARG LAND
堀江
株式会社 堀江家具製作所
大阪市西区南堀江3丁目9-11☎大阪(06)531-1003
(地下鉄千日前線・桜川駅出口2号北5分〈毎週水曜定休日〉)

エアライン受験夏期集中セミナー
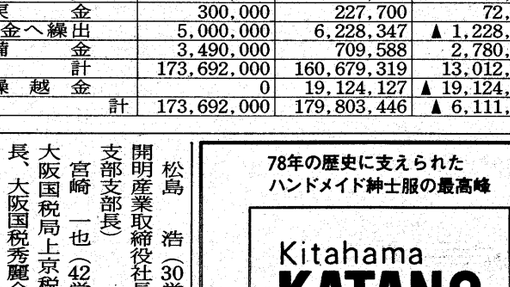

会場　阪急グランドビル
期間　7月20日～27日
時間　p.m.6:30～9:00
内容　面接・マナー・話し方　筆記・募集情報他
（合格実績）日本航空/全日空/日本エアーシステム/ノースウエスト航空/日本トランスオーシャン航空/マレーシア航空/グランドホステス/アナウンサー/東京海上火災/JTB/秘書/放送局 ほか多数
ESA スチュワーデスアカデミー
学院長 小原 悦子(54法卒)
☎ 086(221)8331

東京 千葉 神奈川 埼玉 首都圏支部連合会

10月に今年度総会 役員会で日程決める

首都圏支部連合会平成八年度第一回役員会は、五月二十七日、ホテル国際観光の間で開かれた。予測参加人数を大きく上回り八十二人が参加、このため懇親会は急拠別会場で行ういうれしい悲鳴。

各地区支部の事業報告に続き、最重要議題である本年秋の総会について討議をし、最後に母校就職部の東京駐在事務所の開設について宮武駐在員が報告。この巨大な首都圏で孤軍奮闘の若い宮武駐在員に対し、激励と絶大な支援協力を全員が約束した。本年度総会は、十月三十日ホテル国際観光で開催することを決議した。

その後、懇親会は同じビル八階のレストラン「カウベル」に場所を移し、役員の一人一人が自己紹介をし、最高齢の諏訪富三郎顧問（当年八十九歳）の乾杯の音頭で始まった。レストラン自慢の和・洋・中華の名物料理、楽しい雰囲気を満喫し、午後九時散会した。次回役員会は、九月中旬開催の予定。（山本 昇）

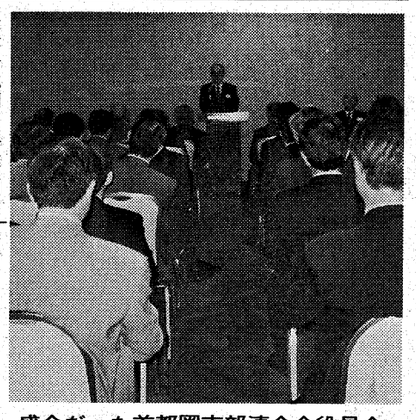
盛会だった首都圏支部連合会役員会

母校就職部事務所開設で 首都圏活動に協力

首都圏支部連合会の日根直人会長は、五月十六日、地区支部代表者を招集、母校就職部本多課長、宮武駐在員から事務所開設の趣旨説明を受け、就職部の首都圏での運営活動に全面的な協力を約した。（山本 昇）

北から南から 広域版

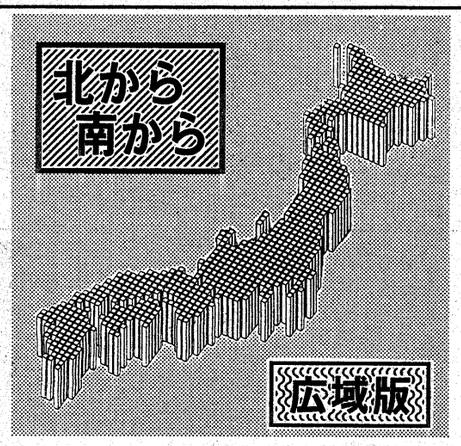

吹田支部

第3回サロン 25人集い歓談

総会以外の親睦

吹田支部（佐々木砂夫支部長）は、総会以外にも支部校友間の親睦をより深めるため、事業部活動の一環として「関大吹田サロン」を開催しているが、四月二十三日午後六時半からJR吹田駅前に完成したばかりの三十八階建てのメロードレストラン吹田の最上階レストラン「ジョイ・キッチン」で第三回吹田サロンを開催した。

当日は、平日にもかかわらず二十五人が参集、八澤良彦副支部長の挨拶の後、吹田市会の杉本庄七議員参与の乾杯発声で開宴。夜景を楽しみながら歓談した。また小西節子婦人部幹事からスプリングフェスティバルで実施したガレージセールの報告とお礼、大倉幾三郎ゴルフ委員長から第九回支部ゴルフ大会と京阪神支部対抗ゴルフ大会の報告も行われた。（有澤 潤）

にぎわった3回目のサロン

会長に北原氏

喜楽会第22回総会

喜楽会（昭15専一）は、五月十日から十一日にかけて南鳥羽相差（おうさつ）の「なか平旅館」で第二十二回総会を開催した。初参加の二人を含め十六人（三重県在住で会場直行者二人）が集まった＝写真。

午前九時四十分、大阪駅中央コンコースの噴水前に集合、十時、中央郵便局前で旅館差し回しのバスに十四人が乗車。まずさつきつつじの美しい香芝SAで休息、その後松阪市の「まつざかバイキング」で、おいしい松阪牛に舌鼓を打った。ついで外宮を車中から奉拝し、宇治橋を渡り木の香もうるわしい内宮に手拍子を打って御鎮座二千年を奉祝後、ようやく目的地のなか平旅館に到着した。

国崎町の別館から湧出した本日初風呂の温泉に入って汗を流した後、大広間で総会に入った。北原副会長の挨拶に始まり、逝去会員（山崎会長、加藤会員）二人へ黙祷。幹事長の会務報告に移り、会員の消息、幹事会の模様などの説明があった後、議事に入った。会計報告に続いて山崎会長逝去に伴う役員改選を行い、新会長に北原副会長、後任の副会長に合田幹事を満場一致で選出した。

初参加者もあって自己紹介が詳しくなされ、宴終わって遊遥歌、学歌の合唱で夜の帳が下りた。

二日目午前九時半、宿を出発。鳥羽駅で一人下車し十五人が魚市場で魚介類を、また真珠売店では美女の店員の「明日は母の日」の話題で、真珠のブローチを競い合うように買い求める姿はなごやかなシーンだった。テレビのCMや宿の支配人のすすめもあって「秀吉まつり」開催中の伊勢戦国時代村を訪れ、大笑劇場、所司代劇場でイベントの見物に時を過ごし、それぞれ午食をしたためてバスに乗り込む。

五十鈴川駅でまた一人が下車。十四人が帰途に着く。伊勢自動車道を経由、関ジャンクションで休息して名阪国道―西名阪自動車道を経てJR大阪駅北側に午後四時半到着した。来年の再会を誓って元気よく散会した。（橋本幹男）

出席減っても 総会は続ける

関大千里山十二会

関大千里山十二会（昭和十二年卒同窓会）は、三月三十日、大阪・ホテル阪神銀座アスターで総会を開いた。例年になく集まりが少なく、残念だったが、年に一度の再会は私たちの唯一の楽しみで、四方山話に花が咲いた。

同窓生は、平成六年三月調べで卒業者数二百三十六人、物故者百十二人、連絡不能な方四十九人だった。ところが八年五月調べでは、住所が分かり通知のできる方は二十二人になった。八十三歳前後にもなった同窓生の会合をよくも今日まで継続して旧情を温めることができたと思うと、出席者のみなさんに心から感謝申し上げたい。

十年前の昭和六十二年、梅田新道のアサヒビヤハウスでの集まりには、二十八人が参加、まことに盛大だったことが思い出される。その後は、他界された方、体は丈夫でも足腰が悪くて来られない方が増え、傘寿を超えた頃から目に見えて出席者が減ってきた。

致し方ないことだが、今後も老骨に鞭打ち、母校・校友会のために、ささやかながら貢献するよう頑張り、体力、気力のある限り、会の存続を祈願している。（原田年夫）

女子部が独立

担当副支部長に国井さん

東淀川支部

支部長に塩山氏

東淀川支部は、復活後三周年を迎え、五月十九日、来賓に植垣校友会会長、前田正・前衆院議員、近隣から淀川、吹田、北、都島各支部の代表、校友会の藤本事務局次長を迎え、校友五十人が出席して総会を開催した＝写真。

平成七年度の事業報告と会計報告の後、役員改選を行い、新支部長に塩山貞夫氏（28経）を選出。今期から女子部を独立させ、担当副支部長に国井邦子氏（28経）を選んだ。また新たに副支部長に高橋順年氏（35法）、福島嘉雄氏（30経）、会計監査に三木典昭氏（26法）を選出した。総会後NCRサービス㈱の営業部長、武内博資氏（46工）が「最新のインターネットの現状について」と題して講演、インターネットへの理解を深めた。

懇親会は前田正氏の乾杯の発声で始まり、懇談に入った。恒例の福引は一泊ペア旅行券、テレビ、マウンテンバイクなど盛りだくさんの賞品を引き当て大いに盛り上がった。最後に亀岡副幹事長のリードで逍遥歌を斉唱し、再会を誓ってお開きとなった。

支部事業部では、「滋賀の里・陶芸体験に参加しませんか？」を企画。陶芸家・加藤輝男先生の工房を体験するもので、七月十四日午前八時半から午後八時（阪急淡路駅）―滋賀―阪急淡路駅）のバスツアー。会費三千円（昼食持参）、定員三十人（先着順）。問い合わせは東淀川支部事務局・寺内（電話〇六―三二八―一三四五）へ。（寺内俊太郎）

女子秀麗会発足

女子秀麗会発足集会の出席者たち

愛知支部

愛知支部女子秀麗会（林京子代表＝30法）が誕生、五月十八日、名古屋市内の名鉄ニューグランドホテルで、岩瀬支部長、斎藤淳副支部長、大西幹事長の出席を得て、総勢十一人が参加して第一回の会合が開かれた。

林代表の挨拶の後、乾杯し、自己紹介を中心に終始なごやかに懇談した。女子校友には、男子校友とは違った女性特有の問題があるので、今後、積極的に女子校友に呼びかけて会員増を心がけたい。共に語り合い、新鮮な魅力あふれた女子秀麗会にしたいと、胸ふくらませての発足となった。

連絡・問い合わせは、林京子代表（電話〇五六―九一―九五四八）へ。（林 京子）

愛知東支部

初参加者五人 和やかに総会

愛知東支部総会は、五月二十六日午前十一時から豊橋グランドホテルで、校友会本部から植垣会長、辻見事務局長、隣の愛知支部からは岩瀬支部長、大西幹事長も出席いただき、開催された。

総会は、柴田新支部長（42法）の挨拶で始まり、会計報告、ゴルフ・レディース等各部会の一般報告と進んだ。植垣会長は挨拶で、現在関大生の二六％を女性が占めると、女性の躍進ぶりを紹介されたが、当会でも出席者四十八人中、女性陣は七人と、過去最高だった。それに伴い同伴の子供も九人いて、懇親会はにぎやかなものとなった＝写真。

初参加者の五人も、このアットホームな雰囲気にすぐ打ち解け、小澤氏（58法）の企画による関大クイズ大会では阪急の運賃から留学生の歌まで、難しくて楽しい問題で、校友たちの交流もスムーズにはかられた。

持ち寄られた自家製野菜・菓子、日用品、酒などを会員で競り落とし、活動資金とした田中新幹事長（53工）による、このようなきめ細やかな準備で、和気あいあいとした雰囲気になり、会場いっぱいに話が弾んだ。最後に円陣を組み逍遥歌を歌い、熱い心のまま散会となった。（北村起美子）

八尾支部

河内5支部の懇親会を提案

平成八年度の八尾支部総会が五月二十四日午後六時から八尾駅前「菊花殿」で開催された。校友会本部から寺西副会長、藤本事務局次長、さらに近隣支部から河合東大阪支部長、梶谷藤井寺支部長、山田松原副支部長を来賓に迎え、市役所からの校友も含めて約四十人が出席した＝写真。

総会に先立ち、支部の畑下顧問に時局講演をお願いし、経済情勢について有意義なお話を拝聴した。総会は横山副支部長の司会で始まり、学歌斉唱の後、奥村支部長が挨拶し「来年には河内五支部の合同懇親会を開いては…」と提案された。引続き事業報告、会計報告を承認し第一部を終了。

続く第二部の懇親会は、寺西副会長から祝辞をいただき、各支部からもお祝いの言葉があった後、藤本次長の乾杯の音頭で開宴。あちこちのテーブルで話が弾んでいたが、宴半ばで福引抽選会が催された。最後には出席者全員肩を組んで逍遥歌を合唱、万歳三唱を八尾市助役森田校友の発声で行い閉会となった。（横山享史）

東成支部

八年度総会で 全役員を再選

東成支部平成八年度総会が、五月二十五日午後六時、森ノ宮の「ハローイン」で校友会本部から植垣会長、辻見事務局長、地元官公庁から校友の太良木東成警察署長、野田東成区役所社会教育主幹、さらに近隣支部の支部長を来賓に迎え、四十五人が集い、和やかに開催された。

講道館七段の細川副支部長の重厚でスピーディーな司会で議事進行、山本生野支部長リーダーによる学歌斉唱で第一部開会。白江支部長の挨拶に続き、会務・会計報告を承認の後、任期満了に伴う役員改選は、支部長以下全員が再任された。植垣会長、太良木署長からそれぞれ祝辞をいただき、祝電の披露で第一部を終了。

第二部懇親会は、河合東大阪支部長の乾杯の音頭で開宴。校友徳永府議、待場市議の議会報告を兼ねたスピーチと、各テーブルに歓談の花が咲き、会場が盛り上がる頃、恒例のビンゴ大会が安井幹事ら若手幹事により始められ、番号の発表に一喜一憂しながら、同じ包装紙のため中身の分からない景品の山から賞品を選ぶ姿は、玩具売場でおもちゃを漁る子供たちにそっくり。賞品片手にホロ酔い機嫌の一言スピーチに爆笑の渦々。

岡田中央東支部長のリードで逍遥歌の大合唱。最後に辻城東支部長の力強い万歳三唱で関西大学の弥栄を祈念し、再会を約して散会した。支部校友はもとより近隣支部との「親和」と連帯を深めた総会だった。（上西寛侑）

乾杯する東成支部の会員たち

都島支部

役員改選で 4人が新任

支部長らは留任

都島支部（中西昭郷支部長）は、五月十一日午後五時から錦城閣で平成八年度総会を開催した。校友会本部から寺西武副会長、藤本道人事務局次長、近隣の岡田誠一中央東支部長、首藤俊二旭支部長、伊東一郎北支部長、前田正北支部副支部長、高木忠雄城東支部幹事長、塩山貞夫東淀川支部長代行のご出席を得て約四十人が参加した。

今年度は三年に一度の改選の年に当たるため、選挙管理委員を任命、高島芳夫委員長から発表され、中西支部長（留任）、山野・野村・川崎各副支部長（同）、乙咩副支部長（新任）、沢井幹事長（同）、仁井副幹事長（留任）、松本副幹事長（新任）、中井会計幹事（同）、田村・梶浦両会計監査（留任）と決まった。

行事は昨年度のサークル活動を中心に、みんなが気軽に参加できるよう計画される予定。

懇親会には、母校奇術研究部の学生たちによる見事な芸が披露された。逍遥歌を歌いながら名残を惜しみ再会を約した。（乙咩淑子）

盛会だった都島支部総会

池田市役所関大さつき会が総会

池田市役所関大さつき会は、五月二十日午後六時半から池田市民文化会館で平成八年度総会・懇親会を開いた。

校友会本部から寺西武副会長、池田支部の古川智支部長、中川三郎副支部長、池田銀行関大会から有馬啓祐、石川義昭、森純也の三氏を来賓に迎え、倉田薫池田市長、井上章池田市議会議長はじめ特別会員五人、職員四十人の総勢五十一人が参加した。

八年度事業計画、役員選出に引き続き、新入会員一人の紹介があり、懇親会に移った。楽しい懇談が続く中、瞬く間に時間が流れ、最後に名残を惜しみつつ、全員で学歌を斉唱し、幕を閉じた。（北村 進）

姫路支部

50人出席して総会 中核市の概要聞く

姫路支部（宝角充治支部長）総会が、五月二十四日午後六時から姫路商工会議所で、校友会本部から植垣会長、辻見事務局長、また近隣の牛尾重信神崎支部長、萩内隆昭東播支部役員を来賓に迎え、五十人が参加して開かれた。

第一部は、学歌斉唱で始まり、植垣会長の祝辞をいただいた後、事業報告、会計報告が行われた。昨年、亀山福三副支部長（35法）が急逝されたため、新たに石田主計氏（40法、会社役員）が、副支部長に選任された。

第二部講演会は、姫路市が今年の四月から中核市に指定されたこともあって、「中核市制度について」と「山陽本線等高架事業に伴う山陽電車問題について」と題して、姫路市役所の久斗浩明総務局長（37経）から制度の内容と姫路市の将来について講話があった。

第三部の懇親会では、山名友雄氏（19専経）の乾杯の音頭でスタートし、なごやかな懇談が続く中、逍遥歌を合唱し、住本正二氏（26専経）の発声で万歳を三唱、盛会裡に終了した。（中塚正信）

和やかに歓談する姫路支部総会

校友短信

◆茨木市助役に野村氏　5月13日開会の茨木市議会で、校友の野村宣一収入役＝写真＝が助役に選任された。40年法学部卒業。54歳。

◆小野市議会議長に小西氏　校友の小西勝一氏が、5月10日、小野市議会議長に就任した。当選3回。27年法学部卒。68歳。

◆大阪府議会議長に松井氏　5月31日開かれた大阪府議会で、校友の松井良夫氏（自民）＝写真＝が、議長に選ばれた。当選5回。34年文学部新聞学科・40年法学部政治学科卒。59歳。

関西大学・教育後援会・千寿会ご下命店
学章型著指(上用)謹製
和洋御菓子司
株式会社 昌月堂
〒556 大阪市浪速区難波中3－13－28
電話(06)641－1666(代)
FAX(06)647－6478
夜間専用FAX(06)634－6565
近鉄百貨店上本町店・大丸大阪心斎橋店・大阪梅田店・神戸店・京都店・高島屋大阪店・阪急百貨店大阪梅田店・千里店・神戸店 各ブライダルサロン
大阪・神戸・京都・滋賀の有名ホテル・結婚式場
代表取締役 山本 俊雄（千寿会会員）
常務取締役 山本 雅巳（S53学1法卒）

洗練された味と気軽な雰囲気
アミチェとビストロ・アミスター
気持のあるフランス料理のお店
アミチェ心斎橋店
海の幸フランス料理で校友の皆様にご好評いただいております。 下村八郎（39文卒）
ランチ 2,000～5,000 AM11:00～PM2:30
ディナー 6,500～13,000 PM5:00～PM10:00
大阪市中央区心斎橋筋1-5-31 ラ・シーンビル6F
心斎橋・大丸本館と別館の間東へ20m右側
06-251-3076 無休
フランス田舎料理
ビストロ・アミスター淀屋橋店
ランチ 1,200、1,500、2,400
ディナー 2,800、3,500、5,000
京阪淀屋橋改札前 NEX-T-1・2階
06-227-4160

Graph Media
生活・情報・産業
印刷を通して考えます
いまはじまる印刷新世紀"グラフメディア"
東洋紙業株式会社
大阪本社：大阪市浪速区芦原1丁目 ☎(06)567-2111(代表) 〒556
東京本社：東京都品川区南品川1丁目 ☎(03)3450-2111(代表) 〒140
営業品目：商業印刷 出版印刷 BMP ビジネスフォーム 帳票・ICカード エレクトロニクス関連部品
特殊印刷 企画・デザイン 映像メディア企画制作

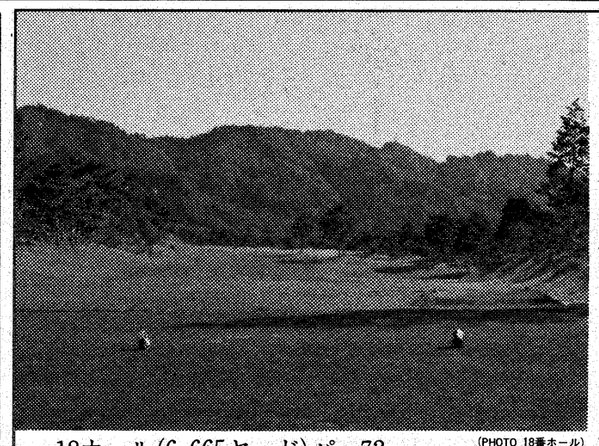
(PHOTO 18番ホール)
18ホール(6,665ヤード)パー72
交通
●名神高速道路瀬田西I.Cからクルマで25分(約20km)●名阪道路伊賀一の宮I.Cからクルマで35分(約25km) ●国道307号線・枚方より約75分、国道163号線・木津より約50分
オレンジシガカントリークラブ
ORANGE SHGA C.C.
テーマはいつもベストコンディション
私達はこれまでのゴルフ場経営を通じて
多くの事を学びました。
プレーヤーにたいして常にベストコンディション
で臨んで頂く為には何を提供すべきかを……
より質の高いゴルフ場にと躍進する
オレンジシガカントリークラブ
私達は真のクォリティ・アップを追求し続けます。
校友の皆様に特典
☆会員の紹介不要、平日に限り直接エントリーをお受け致します。
(氏名／卒業年／学部をお申し出下さい。)
☆校友カード受付時に呈示の方に割引制度あり。
お申し込み、お問い合わせはコース・エントリー係まで
オレンジシガカントリークラブ
■コース 滋賀県甲賀郡信楽町宮町字槍谷1000番 ☎0748(83)0111(代)
■本社 滋賀県野洲郡野洲町北野1丁目13番20号 ☎0775(87)5766(代)

●てっちり ●ハリハリ鍋 ●くえ料理
徳家
年中無休(土・日・祝はお昼より営業しております)
大阪市中央区千日前1丁目7-11 上方ビル2F
TEL.(06)211-4448

団体で茨木個人で鬼海氏優勝

41支部189人参加

第12回支部対抗親睦ゴルフ大会

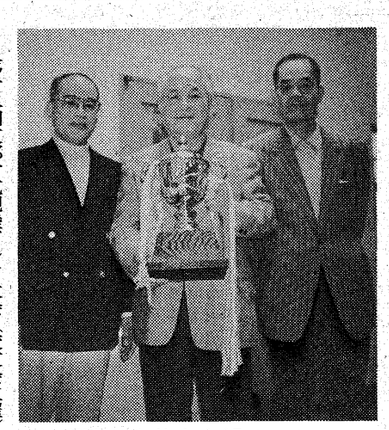

初優勝した茨木支部チーム
左から斉藤、粟田、馬場の各氏

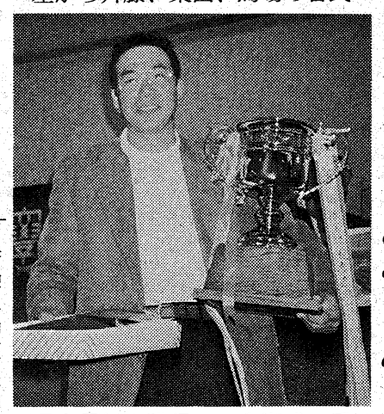

理事長杯を獲得した鬼海成一氏

第十二回支部対抗親睦ゴルフ大会（校友会主催）が、五月二十一日、滋賀県甲賀郡信楽町のオレンジシガカントリークラブで、四十一支部から百八十九人が参加して開かれた。団体戦（校友会長杯）は茨木支部が初優勝した。個人戦（理事長杯）は、吹田支部の鬼海成一さん（54学一教）が栄冠を獲得した。

必死のプレー続く
終われば和やかに歓談

日本海を通る低気圧の影響で天候が心配されたが、にわか雨が時折降る程度で、早期からプレー終了まで好天に恵まれた。午前七時四十五分、トップメンバーが勢いよくグリーンに飛び出した。

ここ数年、校友間のゴルフ熱は高まる一方で、ゴルフ大会を企画する地域支部や同期会がふえた。目標をこの支部対抗ゴルフ大会に定めるところも多く、チームの足を引っぱらないよう、必死のプレーが続けられた。

午後一時過ぎ、早くもプレーを終えた組がスコア受付コーナーに現れ、「もうくたくたや」「ええ調子やった。優勝やで」など口々に〝自己採点〟しながらスコアを記入。最終組がホールアウトした午後四時過ぎまで、同コーナーはごった返した。

四時十五分、同クラブレストランで表彰式が始まった。事業部の沢勲、前田修二両氏の司会で進行、上田高嶺大会実行委員長（事業部長）の挨拶に続き、学歌を斉唱。一軸浩幸担当副会長が挨拶した後、荒井廣参与が乾杯の音頭をとり、校友の絆で結ばれた仲間同士、ゴルフ談議に花を咲かせた。歓談の中、昨年度優勝の豊中支部と田辺俊志さん（37学一法、豊中支部）の代理から、それぞれ優勝杯が返還され、新美健治競技委員長（事業部副部長）の講評後、表彰に移った。

団体戦（校友会長杯）

			計ネット
優勝	茨木	（斉藤・木村・馬場・粟田）	291.2
準優勝	吹田	（鬼海・中川・奥谷）	293.2
3位	熊取	（溝端・喜納・坂崎・腕野）	294.6
4位	泉佐野	（家門・横井・斎藤・松浪）	295.0
5位	京都	（北尾・木元・東・菊地）	296.0
6位	神戸	（新美・榎本・河合・坪田）	296.6
7位	旭	（首藤・津田・池側・中島）	297.8
8位	宝塚	（今田・坂上・三木・鷲見）	299.2
9位	東大阪	（片岡・野崎・栗原・岩崎）	299.4
10位	枚方	（漆原・科野・大出・金）	300.0
11位	住吉	301.4	305.8
12位	堺	302.2	306.8
13位	大阪狭山	302.4	307.4
14位	鶴見	302.6	307.4
14位	寝屋川	302.6	309.2
16位	豊中	303.4	309.6
17位	東淀川	304.0	310.0
18位	滋賀	304.6	313.4
19位	交野	304.8	313.4
20位	中央東		314.4
21位	淀川		305.8
22位	西宮		306.8
22位	箕面		307.4
24位	島屋		307.4
25位	芦城西		309.2
26位	東成西		309.6
27位	川中央南		310.0
27位			313.4
29位			313.4

少数精鋭の茨木
豊中の3連覇阻む

四人以上が出場した二十九支部で争われた団体戦を制したのは茨木支部。メンバーは斉藤勝幹（39法）、木村昌司（35院英）、馬場茂（32経）、粟田文吉（28法）の四氏。定員ぎりぎり四人だけの出場で、文字どおり少数精鋭だった。吹田支部を始め、強豪支部を抑え、豊中支部（十六位）の三連覇を阻んだ。三位熊取と四位泉佐野の両支部の躍進が光ったほか、旭支部が七位に食い込み、初のベストテンに入った健闘も目をひいた。その他ベストテン入りしたのは二位吹田、五位京都、六位神戸、八位宝塚、九位東大阪、十位枚方の各支部だった。

優勝メンバーの一人、馬場茂さんは、二年半前に胃がんで手術した上、昨年も腎臓の手術を受けたが、「この通り元気いっぱい。病気と闘っておられる全国の校友のみなさんも頑張って一日も早く元気になって下さい」と、喜びを語った。

個人戦で百八十九人の頂点に立ったのは、鬼海成一さん。この大会出場は昨年に続いて二度目。「練習は十分にしたが、優勝出来るなんて。ロングホールでイーグルが決まったのが…」と、頬を紅潮させながら語った。

BG賞に輝いたのは、北尾長一さん（36学二新、京都支部）で、グロス73（36・37）。個人戦成績は五位だった。

競技はダブルペリア方式。別掲の成績表で、ネットがタイの場合はローハンディ、また同ハンディの場合は年長者が上位。

同大会には次のみなさんから景品・篤志寄付が寄せられた。

植垣幸雄会長、一軸浩幸副会長、上田高嶺・同大会実行委員長、新美健治・同競技委員長、荒井廣オレンジシガカントリークラブ・キャプテン、徳山喜昭代議員会議長、高橋一夫常議員、野崎敏夫氏（26学一法）、中田英穂氏（29学一商）、オレンジシガカントリークラブ

（順不同）

個人戦（理事長杯）

		グロス	ハンディ	ネット
優勝	鬼海成一（吹田・54学1教）	41・38	79	(10.8) 68.2
準優勝	藤斉幹雄（茨木・39学1法）	38・39	77	(7.2) 69.8
3位	美藤新健治（神戸・37学1経）	48・47	95	(25.2) 69.8
4位	首尾二一良（旭・34学1商）	41・39	80	(9.6) 70.4
5位	北尾晃一（京都・36学2新）	36・37	73	(2.4) 70.6
6位	藤田村水清（中央東・41学1新）	43・45	88	(16.8) 71.2
7位	上木阪清（鶴見・37学1商）	44・41	85	(13.2) 71.8
8位	荒井根原松家門（茨木・35院修英）	48・49	97	(25.2) 71.8
9位	野水溝上横田井（川西・37学1商）	42・41	83	(10.8) 72.2
10位	村上端田井（寝屋川・38学1商）	54・45	99	(26.4) 72.6
11位	姫野北尾（都島・臨16専2法）	46・46	92	(19.2) 72.8
12位	羽根原松（豊中・41学工管）	47・45	92	(19.2) 72.8
13位	漆原高家門（枚方・41学1法）	39・46	85	(12.0) 73.0
14位	高松村水（堺・42学1史）	43・42	85	(12.0) 73.0
15位	家門村上端田井（泉佐野・45学1法）	44・41	85	(12.0) 73.0
16位	野水溝上横田井（住吉・52学工土）	49・48	97	(24.0) 73.0
17位	上端田井（住吉・37学1経）	42・42	84	(10.8) 73.2
18位	稲垣夫孝（熊取・39学工機）	46・43	89	(15.6) 73.4
19位	村公義（滋賀・37学1経）	47・42	89	(15.6) 73.4
20位	正照治（泉佐野・43学1経）	46・43	89	(15.6) 73.4
BB賞	晃一（西成・58学1社）	60・71	131	(36.0) 95.0
BG賞	良一（京都・36学2新）	36・37	73	(2.4) 70.6

ゴルフ大会◎各地で盛ん

吹田支部

自主申告スコア等を参考に支部ハンディを決定した。

秋田支部長の挨拶に続き、斉藤幹事から初参加者の紹介とルールの説明の後、スタート。25年卒の大森先輩、28年卒の秋田支部長・粟田先輩・上砂先輩を始め二十年代卒業九人、三十年代卒業五人、三四人が熱戦を展開した。

プレー終了後、倶楽部宴会場で会食、表彰式へ。優勝は高山政輝氏（44法）、二位に秋田支部長が見事入った。次回（十月二十二日＝火曜）での再会を約し散会した。

（斉藤勝幹）

京都支部

京都支部の第七回親善ゴルフ大会が、四月二十四日、大津カントリークラブで開かれ、桜満開の中、十六人の校友が参加した。滋賀支部など他支部からも四人の参加をいただき、親睦をはかることができた。次回は十月二十三日（水）に開催することが決定、多数の校友の参加をお待ちしています。

主な成績は次の通り。（敬称略）

優勝＝小西清茂▽準優勝＝今枝徳蔵▽三位＝北尾良一▽ベスグロ＝岡本勝夫（黒澤俊一）

阪神近隣支部

団体優勝西宮
個人で清水氏

阪神近隣支部対抗ゴルフコンペ（略称KHKGC会＝芦屋、尼崎、池田、伊丹、猪名川、川西、吹田、宝塚、豊中、西宮、北摂丹波、箕面の十二支部で構成）が、四月二十三日、宝塚市の愛宕原ゴルフ倶楽部で開催された。

快晴、桜も満開で旧友と語り合いながら、プレーを楽しんだ。次回は秋にライオンズカントリー倶楽部での開催が決まり、散会した。成績は次の通り。（敬称略）

【団体】優勝＝西宮▽準優勝＝宝塚▽三位＝箕面

【個人】優勝＝清水孝晏（猪名川）▽二位＝出口賢二（宝塚）▽三位＝宇津呂雄章（芦屋）

（今田新二）

政治学会

第2回コンペ
古川さん優勝

第二回政治学会懇親ゴルフコンペが、五月十七日、オレンジシガカントリークラブで多数の会員が参加して開催された。

熱戦と混戦の結果は次の通り。（敬称略）

優勝＝古川好男▽二位＝三木憲三▽三位＝岩井幹郎▽四位＝隅谷哲三▽五位＝芳村公義▽ベスグロ＝三木憲三

（芳村公義）

友田泰行教授の退職記念祝賀会

友田泰行工学部教授のご退職を記念して、管理工学科の計測・人間工学研究室で研究指導をしていただいたOB・OGの四百余人の賛同で、四月二十七日午後三時から千里山キャンパス一〇〇周年記念会館ホールで祝賀会が行われた。

〝人の親和〟を信条とされた先生だけに、お人柄を慕う多くの教え子たち（二十二歳から五十五歳まで）が全国だけでなく海外からも馳せ参じ＝写真、先生ご夫妻を囲んで久々の水入らずの懐かしく、楽しい会合になった。

花束と記念品の贈呈の後、先生は情報化時代の中核であるコンピューターの導入が故久井忠雄理事長の英断でいち早くの実現を推進できたことや工学会の運営に関する学事に関するお話などとともに、ご専門であったヒューマン・インターフェースの変容と未来に関して卒業生に対し分かりやすく最終の講演をされた。

神戸に住むOBの一人は、先生の第二の人生へのお話で〝また明日から頑張ろうという勇気がでてきた〟と前向きに語ってくれた。誠実に参加者一人々々と話され、散会時にはお声もかれ、一同恐縮した次第である。

先生ご夫妻の写真入りテレホンカード、論文集、紅白のお饅頭などを参加者全員が逆に頂戴し、再会を約し管理工学科創設期からの名物先生の歓送会が終了した。

（吉村　勲）

友田泰行先生御退官記念祝賀会

全国でオープンセミナー

盛り沢山な内容

7月～11月 11カ所で開催

開かれた大学を教学の基本方針にしている本学は、七月二十日の福岡市を皮切りに十一月二十六日の熊本市まで全国十一カ所で、「オープンセミナー」を開催する。「関大入試攻略法」から「就職情報」なども盛り込まれ、受験生や父母たちにとっても見逃せない内容。入場は無料で、ご近所の方々や友人とともに校友のみなさんのご来場を呼びかけている。問い合わせは、関西大学生涯教育課（電話〇六―三六八―一一八四）へ。

日程、テーマなど次の通り。

【福岡市・アクロス福岡6階607会議室】7月20日（土）午後2時半―4時半＝「中高年のこころの危機―日常生活におけるメンタル・ヘルス」飯田紀彦社会学部教授

【高松市・香川県県民ホール5階第1・2会議室】7月21日（日）午後2時半―4時＝「造船工業からみた地域の消長―東ヨーロッパの新事情」村上雅康文学部教授

【浜松市・アクトシティ浜松4階43・44会議室】7月21日（日）午後1時―2時半＝「司馬遼太郎恋想譜」山野博史法学部教授

【高知市・土佐塾予備校】7月27日（土）午後3時半―5時半＝「関西大学まるごと教えます―入学から卒業まで」石山博康大学事務局次長、本多忠男就職課長、岡田弘行入学試験課長補佐

【四日市市・じばさん三重大研修室】8月3日（土）午後1時―2時半＝「住専の経営実態と株主オンブスマン」森岡孝二経済学部教授

【広島市・広島ガーデンパレス2階孔雀の間】8月10日（土）午後2時―4時＝「都市生活とライフライン―阪神大震災が教えるもの」安部誠治商学部教授

【金沢市・金沢市文化ホール大集会室】8月10日午後1時半―3時＝「祇園精舎を掘る―仏説阿弥陀経の世界」網干善教文学部教授

【仙台市・代々木ゼミナール仙台校】9月13日（金）午後5時―7時「地球市民とボランティア活動」久保田賢一総合情報学部助教授▽「関西の企業と就職情報」伊藤誠宏就職部長▽「関大入試の攻略法」斎藤忠彦入学試験課長

【新潟市・代々木ゼミナール新潟校】9月19日（土）午後5時―7時＝「地球市民とボランティア活動」久保田賢一総合情報学部助教授▽「関西の企業と就職情報」若原尚就職課主任▽「関大入試の攻略法」田中秀夫入学試験部次長

【岐阜市・河合塾】9月20日（金）午後5時―7時＝「マルチメディア（仮題）」鈴木俊光工学部教授▽「入試攻略法」斎藤忠彦入学試験課長▽「就職概要」吉原健二就職課長補佐

【熊本市・代々木ゼミナール熊本校】11月26日（火）午後5時―7時＝「関西大学で何が学べるか」池田進社会学部教授▽「関大入試攻略法と個別相談」中田隆入学試験課主任

千里山キャンパスで開かれた関西4私学RMフォーラム第1回研究会

関西大学校友カードについてのご注意（下）

▶売上票にサインする時は、必ず金額等を確認して下さい。また、同控えは大切に保管し、後日カード会社から送付される明細書との照合をお忘れなく。

▶カード利用の取り消しは確実に。カード利用を取り消した場合は、必ずご自身で売上票を破棄するか、取消伝票を作成してもらい、「お客様控」を保管しておきましょう。

▶カード利用の信用維持のために、支払期日はきっちり守りましょう。返済が遅れることは、延滞利息の支払いだけでなく、あなたの信用にヒビが入ることにもなりかねません。

▶売上処理等で不可解な点があれば、カード会社にご連絡下さい。

◇

「関西大学校友カード」は、契約並びに利用額に応じて、校友会へ還元金の交付があります。できるだけ、「関西大学校友カード」のご利用をお願いします。

関大で初の研究会開く
関西4私学RMフォーラム

本学に本部が置かれている日本RM（リスクマネジメント）学会の支援の下に関西四私学RMフォーラム（RM研究会）が組織され、第一回の研究会が、五月二十九日午後六時半から千里山キャンパス・経商研究棟四Aで二十七人の参加者を得て開催された。

関西四私学の交流は今日まで有名無実であったが、この組織は、関西大学、関西学院大学、同志社大学、立命館大学の関西四私学の大学院生、OBの中小企業診断士、税理士、公認会計士、経営士、FP（ファイナンシャル・プランナー）、RMA（リスクマネジメント・アドバイザー）、RMC（リスクマネジメント・コンサルタント）などを構成員として、RMや危機管理の研究とディスカッションを行うことを目的とし、日本RM学会の理事長である本学の亀井利明商学部教授をリーダーとしている。

今後の開催予定は六月十二日、同二十六日、七月十日で、いずれも、この日開かれた経商研究棟四Aで午後六時半から。参加希望者は、ライフプランニング澤標（みおつくし）姫田裕子氏（同志社大学卒、関西学院大学大学院マネジメント・コース履修生＝電話〇六―五四一―六六六三　FAX〇六―五四一―六六五五）へ。

なお、RMAの養成は、大阪能率協会や日本危機管理研究所が非営利ベースのセミナーで行っている。

（商学部教授　羽原敬二）

23年ぶりに同期会
90人出席 関大一高25期生

関大一高25期生（昭和四十五年入学組）同期会が、四月二十七日、大阪市北区の東洋ホテルで約九十人が出席して開かれた＝写真。

第一高等学校から長尾校長、魚谷教頭、同窓会から白井会長を来賓に迎え、祝辞をいただいたあと懇親会に移った。当時大変怖かった先生も笑顔。悪かった不良連中も笑顔。現在の状況や仕事の話をしながら旧交を温めた。

関西大学第一高等学校第25期生

卒業以来二十三年も経過しているので連絡先が分からなくて案内状を届けられず、出席できなかった同窓生に紙面をお借りしておわび申し上げます。定期的に開催する予定で、案内状の届いていない方々は、ぜひ佐藤シャーリング㈱佐藤（電話〇六―四七四―〇〇九〇）までご連絡下さい。

（中尾優司）

自分史、会員誌、会社案内、歌集、詩集、記念出版などの編集から自費出版までお手伝いします。
編集・出版プロダクション
(株)ジ アース　THE EARTH
代表取締役 渡部里美　（昭和51年社会学部卒・探検部OB）
〒531 大阪市北区本庄西2-17-11 OST401
PHONE 06-374-2805　FAX 06-374-2942

雄大な海岸美　緑豊かな山々
山陰の旅情＼香住海岸
新鮮な海・山の幸を料理！　懇親旅行、ゼミ旅行などお気軽にご利用下さい（海水浴の予約受付中！早目にどうぞ）
◆豊富な海の幸 荒磯料理
◆高級和牛のふるさと 但馬牛料理
◆冬の味覚 かに料理（11月初～3月下旬）
その他ご予算に応じて料理致します。
山陰海岸国立公園（運輸省国際観光民宿）
海辺の宿 はまかぜ荘
香住生まれのOBが経営しております
ご予約・お問い合わせはお気軽にどうぞ
TEL.07963-6-0773（香住駅から車で4分）
〒669-65 兵庫県城崎郡香住町下浜

復興・創造
―企業内教育体系―
生涯学習・自己学習企画
コンサルタント
株式会社
キャリア　コプロス
神戸市中央区港島中町6-14
〒650 ポートピアプラザH-108
TEL 078-303-2373
FAX 078-303-2442

カナエビル
京阪地下鉄
天満橋駅
徒歩6分の
マイウェイ
テナント募集中
株式会社カナエ商会
大阪本社　大阪市北区天満2－8－17
TEL(06)352－3412
FAX(06)351－2922
鼎　治紀（昭48.法）
愛子（昭48.商）
（旧 三島）

ICSは、財務専用機メーカーです。
私共ICSは、財務一筋に自社開発・販売を行ってきた財務専用機メーカーです。
お陰様をもちまして、今日あらゆる業種・規模の企業様でご採用をいただき、財務会計専用コンピュータ・システムの使いやすさ、効率のよさに高いご評価をいただいております。
とくに入力業務の完全自動化をテーマとした「手書き仕訳伝票自動読取りシステム」は、従来のOCR利用概念を大胆に超えたものとして多数のご採用と満足をいただいております。
入力が簡単！どなたでも使いこなせます。
手入力の約40倍以上
読取りスピード1時間=約6,000データ
手書き仕訳伝票
自動読取りシステム
「オートリーダーV」ファイブ
手書き伝票をリーダーにセットするだけで入力が完了します。財務会計がオール自動で処理でき、欲しい資料も簡単に出力できます。
おかげさまで15周年
ICS 心が伝わる情報管理
アイシーエス販売株式会社
東京 〒105 東京都港区新橋6-1-11秀和御成門ビル4F ☎03-3433-0809
大阪 〒550 大阪市西区新町1-10-2大阪産業ビル8F ☎06-533-5536
札幌☎011-210-4791 横浜☎045-211-2351 名古屋☎052-242-3777
京都☎075-822-5652 神戸☎078-382-0231 広島☎082-264-7632

EUROPEAN CARS SINCE 1945
ROVER
ROVER ニュー・サマー・コレクション
展示試乗会（土・日）開催中
Rover Japan正規代理店
JIRON ジロン自動車株式会社
代表取締役　吉田 尚司
大阪市浪速区下寺3丁目8－5
TEL06(644)0010(代) FAX06(644)0011

来年度の入試概要決まる

B日程を新設
和歌山にも試験場

本学の一九七年度学部入学試験概要が、このほど決まった。従来、二月初旬に実施していたA日程とS日程入試以外に、後期（B）日程入試を新設し、三月初めに実施（法学部と第二部を除く）するのが今回の特徴。また遠隔地の受験生のために地方試験場の充実をはかってきたが、新たに「和歌山」に試験場を設けることにした。

B日程の定員は、文、経済、商、社会、工の各学部が総定員の約一割、総合情報学部は三分の一程度。また、これまで経済学部と商学部のS日程入試の試験場に入っていなかった「大阪」を入れることにし、これでS日程入試も全学部が大阪で受験できるようになった。

さらに、「新課程」による初めての卒業生が受験するので、「旧課程」で学んだ受験生に不利にならないよう出題に配慮することにしている。

試験科目と配点で、今回の特徴の主なものは次の通り。

【S日程入試】

①経済学部は法学部と同様、英語重視（E方式）方式を採用（第一部・第二部共通）、英語の配点を三〇〇点とし合計六〇〇点満点とする（国語二〇〇点、地歴、公民または数学二〇〇点）。

②経済学部は数学重視（M方式）方式を採用（第一部・第二部共通）、「数学」は他学部（法・文・商・社会学部）と同一問題（六〇分＝一〇〇点満点）を使用し、配点を二倍の二〇〇点に換算し、外国語、国語各二〇〇点の合計六〇〇点満点で合否判定する。

③工学部の理科は、物理（物理ⅠB）と化学（化学ⅠB）とも必須。

〔後期（B）日程入試〕

①文学部は「傾斜配点方式」を採用、志望する学科により配点が異なる。

▽英文学、哲学、フランス文学、ドイツ文学、中国文学、教育学科＝英語重視。外国語（二〇〇点）、地歴、公民または数学（一〇〇点）の計五〇〇点満点のうち、「外国語」の配点を一・五倍の三〇〇点に換算し、合計六〇〇点満点で合否判定をする。

▽国文学科＝国語重視。外国語（二〇〇点）、国語（二〇〇点）、地歴、公民または数学（一〇〇点）の計五〇〇点満点のうち、「地歴、公民または数学」の配点を二倍の二〇〇点に換算し、合計六〇〇点満点で合否判定する。

▽史学・地理学科＝地歴・公民・数学重視。外国語（二〇〇点）、国語（二〇〇点）、地歴、公民または数学（一〇〇点）の計五〇〇点満点のうち、「地歴、公民または数学」の配点を二倍の二〇〇点に換算し、合計六〇〇点満点で合否判定する。

②経済学部は基礎テスト方式を採用。「外国語」二〇〇点と「基礎テスト」二〇〇点の合計四〇〇点満点とする。「基礎テスト」は、国語（国語Ⅰ＝漢文を除く）、数学（数学Ⅰ）を必須とし、地歴（世界史A、日本史A、地理A）は設問選択制（指定する解答数を全設問から各自が自由に選択し解答）とする。

③工学部は理科のうち、「物理または化学」については、学科ごとに指定する。機械工学、機械システム工学、電気工学、電子工学、材料工学、管理工学、土木工学、建築学科＝「物理」指定。

化学工学、応用化学、生物工学＝「化学」指定。

各学部の募集人員、試験日・試験場は次の通り。

【募集学部・学科（専攻・コース）・人員】

◇第一部（昼間部）

法学部（法律学、政治学）　七二〇人

文学部（英文学、国文学、哲学、フランス文学、ドイツ文学、史学・地理学、中国文学、教育学）　七四〇人

経済学部（経済学）　七二〇人

商学部（商学）　七二〇人

社会学部（社会学科＝社会学、産業心理学、マス・コミュニケーション学、産業社会学各専攻）　七八〇人

総合情報学部（総合情報学）　三五〇人

工学部（機械工学、機械システム工学、電気工学、電子工学、化学工学＝資源・エネルギー、環境・プロセス各コース＝、応用化学、材料工学、管理工学、土木工学＝計画・環境、建設・設計各コース＝、建築学、生物工学）　一、一〇人

◇第二部（夜間部）

法学部（法律学、政治学）　一三〇人

文学部（英文学、国文学、哲学、フランス文学、史学・地理学、中国文学、教育学）　八〇人

経済学部（経済学）　一三〇人

商学部（商学）　八〇人

社会学部（社会学）　八〇人

【試験日・試験場】

＝A日程とS日程は一九九七年二月、後期（B）日程は同三月にそれぞれ実施。第一部・第二部共通。

▽A日程入試

（学部ごとに毎日実施）

法学部　＝一日（土）大阪、札幌、仙台、東京、横浜、新潟、金沢、浜松、名古屋、和歌山、岡山、広島、鹿児島

工学部　＝三日（月）大阪、東京、金沢、浜松、名古屋、和歌山、岡山、広島、高松、松山、福岡

商学部　＝四日（火）大阪、東京、金沢、浜松、名古屋、和歌山、岡山、広島、高松、松山、福岡

経済学部　＝五日（水）大阪、東京、金沢、浜松、名古屋、和歌山、岡山、広島、高松、松山、福岡

総合情報学部　＝六日（木）＝大阪、東京、金沢、浜松、名古屋、和歌山、岡山、広島、高松、松山、福岡

社会学部　＝七日（金）大阪、東京、金沢、浜松、名古屋、和歌山、岡山、広島、高松、松山、福岡

文学部　＝八日（土）大阪、東京、金沢、浜松、名古屋、和歌山、岡山、広島、高松、松山、福岡

▽S日程入試

（二月の第一日曜に全学部が全国で実施）

全学部　二日（日）大阪、札幌、仙台、東京、横浜、新潟、金沢、浜松、名古屋、和歌山、松江、岡山、広島、高松、松山、福岡、鹿児島

▽後期（B）日程入試

（第一部のみ実施）

経済・工学部　＝三月一日（土）大阪、東京、金沢、名古屋、岡山、広島、高松、福岡

文・商・社会・総合情報学部　＝三月二日（日）大阪、東京、金沢、名古屋、岡山、広島、高松、福岡

母校へ奨学金の一助にと百万円

寺西副会長が寄付

今春、勲三等瑞宝章を受章したのを機に寺西学園理事長、寺西武校友会副会長・法人理事（24大法）が、このほど奨学金の一助にと、母校に百万円を寄付した＝写真左。

特別協力金へ同額

また、校友会が財政基盤確立のため全国の校友に協力を呼びかけている「特別協力金」にも百万円を協賛した。

市民ら2500人
過去最高のにぎわい
高槻オープンキャンパス

大にぎわいだった〝屋台村〟

ゲートボールを楽しむ人たち

高槻キャンパスを市民らに一日開放する「'96関西大インターネットに興じ、グラウンドでサッカーやゲートボールに快い汗を流したり、キャンパス内を散策するなど楽しいひとときを過ごした。

総合情報学部が開設された平成六年に、市民とともに高槻の地に総合情報学部を根づかせたいとの願いをこめて、キャンパスを一日市民に開放したところ、大変好評で、今年は三回目。

学生屋台も大にぎわい

中庭で開店される屋台も人気があり、この日は〝学生屋台〟が初登場。趣向をこらした飾り付けや、若さいっぱいの呼び込みが功を奏して、用意したジュース缶ビール、スルメ、かき氷、たこ焼、わらびもち、中国がゆ、ネパールのお茶などの商品を売り尽くした。

一方、予想を上回る人出で職員たちも対応に追われたのが「インターネット体験コーナー」。午前と午後の二回に分けて各一時間、定員四十五人がインターネットと取り組む予定のところへ、希望者が殺到したため、一台のパソコンに三―四人が群がる状態。指導する職員や学生たちも汗だく。

また中庭では、現役応援団のリーダー、バトントワーリング、吹奏楽の三部約百人によるパレード・演舞、演奏のほか、千里山プロレス研究会の学生たちの〝迫力〟ある実演もあり、お母さんに手を引かれた子供たちも大喜びだった。

グラウンドでは野球やサッカーの試合のほかテニス大会も開かれ、体育館ではバドミントン、ピンポンの練習をする親子連れも目立った。またゲートボールを楽しむお年寄りたちもいて、キャンパスいっぱいにスポーツも花ざかり。このほか、高槻市消防本部から、軽震から震度7の激震まで体験できる「起震車」もお目見え。本物に備えて経験するに限ると、次々と希望者が車内にセットされたテーブル横のいすに座り、「キャー」と悲鳴をあげながら、揺れを体験していた。出足が今一つで、職員たちを心配させたが、午後からぞくぞくとつめかけ、過去二回を上回る人出で、主催者も満足だった。

大阪文化論

その68

関大スポーツ文化抄

文学部教授　伴　義孝

二つの輪の「意志」

◆◇〈3〉◇◆

なぜなのか。中央で連鎖をなす二つの輪のなかにそれぞれ意匠化された紫紺の「KU」と濃青の「KG」が浮かび、そのしたに若き情熱を表す真紅の五文字「総合関関戦」が映える。白地である。昭和五十三年（一九七八）十一月二十九日、関大キャンパスにその大会旗が初めて掲げられた。

昭和四十年代前半、全国の大学で紛争嵐が吹き荒れた。関大も巻き込まれた。これを契機に関大スポーツは低迷の一途を辿る。「体育推薦入試制度」の廃止が相乗したことも事実である。だがなににもましてそのうち長らく尾を引いた紛争後遺症が直接原因であった。この頃からいずこの大学も独自色を急激に喪失しはじめ、魅力が乏しくなってきたのである。

ところで第二次世界大戦以前の大学令による私立大学はわずか二十五校しか存在しない。そのうち単科の宗教系や医科系を除く総合大学は一貫して日本のスポーツ文化をあらゆる側面で先導してきたといえる。関大もまた天下にその名声を博してきた。明治十九年（一八八六）に関西法律学校として創設された関大は現在までに二次にわたるスポーツ黄金時代を経験している。第一次はもちろん戦前で大正十二年頃から昭和十三年頃までを数え、第二次は戦後まもなくからの二十数年間が該当する。その栄光の歴史から代表者を一人だけ特筆せよと言われれば、東京五輪のレスリング金メダリスト市口政光（昭和三十七年文学部卒）をあげておけばよかろうか。ともかく関大スポーツは関西の雄の名を堅持しつづけてはきた。

関西学院大学もまた輝かしい足跡をもつ。そしてともに関西の雄の座を競ってきた。それだけに両大学のOB連中は強い絆で結ばれている。スポーツの友情の血潮が騒いだ。このままでは両大学のアイデンティティさえも枯渇してしまう。立ち上がれ、と。昭和五十二年九月十四日、大阪梅田で開催された関関体育OB懇親会で、大学を活性化させるために「総合関関戦を提唱する」決議案が採択されることになった。それまでの準備も万全であった。両大学の学長や理事長など首脳陣との交渉も再々もたれた。二つの「輪」が連結して働けばその効果は倍増にとどまらない。現役学生との対話もはかどった。

かくして学生間で「開催趣旨」が練られ、それが綱領となって現在に引き継がれている。「両校の試合は関関戦という名のもと、学生のみならず、一般市民にも愛されてきた。このような歴史を持つ関関戦を時・場所を同じくし全クラブ統一して行うことにより、我々は両大学のスポーツ技術を交流し親睦を深め、併せて両大学並びに日本学生スポーツの真の振興を押し進めて行こう」と気概も頼もしい。第二回大会からは毎年六月の開催となり、本年度で第十九回目を迎える。通算戦績は関大の十二勝六敗だが、勝敗に格別の意味はない。課題は「日本のスポーツ史にも、世界のそれにもない画期的な事件」として始まったこの行事の発展に求めるべきだろう。

総合関関戦は単にスポーツだけを対象に構想されたものではなかった。両大学関係者によるその構想談義には当時の中義勝関大学長（平成五年歿）も膝を交えて熱中した。その構想の精神が第一回大会パンフレットの学長祝辞に要約されて記録されている。

「なにも体育に限ったことではないだろう。学術・文化活動においても、相互に覇者たらんとし、そのための猛烈な競い合いが期待される。この猛烈な気合が、やがて両学の学風振興におのずから反映し、両学にとって輝かしい黄金時代をもたらすことになれば幸いである。そうだとすれば、今回の壮挙は、ひとり両学の体育振興に寄与するだけでなく、実に両学にとっての一大ルネッサンスの到来を約束することとなろう」

伝統は作るものだが、二十年もたてば大学文化として認知もされよう。その証拠にまもなく関大の新体育館で全大会の表装「ポスター」が恒久的に展示されることとなる。その間、市民参加の健康マラソン大会が人気を集めてきた。関学ではマスコミ関係のゼミクラスが「総合関関戦新聞」を発刊しつづけてきた。いま両大学OB会合同で二十周年記念行事企画が検討されている。総合関関戦という命名にはこうした「膨らみ」の願いが込められているのだ。

確かにタネは理由があって両大学OBが蒔いた。だが二つの輪の「意志」は堅固にそのうえ柔軟に連結されて既に両大学キャンパスに脚跟をおろしている。冒頭のなぜか？　時空を超越するこの「意志」は時点検すれば解けるはずだ。意志を点検すれば埋没するとき大学は衰退するのでなかろうか。

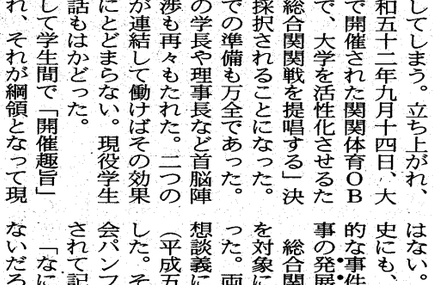

第一回健康マラソン大会（昭和55年）

身にしみた情愛の数々
北條秀司先生を偲ぶ

丸岡　忍（32学二法）

演劇界では「鬼」「天皇」といわれた北條先生も、母校と私にはきわめてやさしい人だった。昭和四十年母校創立八十周年記念新国劇公演、昭和五十五年王将祭（通天閣）、平成二年北條秀司米寿記念劇作展（関西大学総合図書館）、平成五年文学博士号申請と、ご一緒に仕事をさせていただき、時には〝主役〟を与えられたが、所詮は先生の掌の上であったし、先生を尊敬してやまない当時の久井理事長、稲野理事長の経営陣はもとより、大西学長、浦西和彦教授など教職にある同窓同志の熱い支援あっての成功であり、〝主役〟だった。一昨年には「東の緒形、西の丸岡に遺言をしておく」と別々に拝聴したが、私の方は大阪弁の会話を楽しまれる先生の息抜きと心得て、万事緒形拳氏任せと勝手に決めていたから「遺言」は覚えていない。しかし「こっちの話はいずれする」と小指を立てられた笑顔は忘れられない。人生も達人だった。

日々の〝勝負〟に耐え続けて来られた一人娘の喪主美智留さんの後見が島田正吾氏で、骨を拾うまでの時間のお相手をするよう美智留さんに言われて、昭和四十年公演の「司法権」や校友辰巳柳太郎氏の葬儀も土砂降りだったなどと話していると島田氏は「今日の葬儀一切は北條君の台本通りなんだな。ちゃんと書き遺しているんです。午前中の雨だって、これも彼の演出ですよ。雨が降らなきゃ会葬者に竹の葉もつかず、祭壇前にも散らない。あの情感を楽しんでると思うなァ」。そういえば棺の中の先生の口元は、「来たか。まず乾杯しよう」といわれているようにも見えた。

合掌。

（日本演劇協会会員、日本ペンクラブ会員）

文学博士の学位記を贈られ喜ぶ北條氏（自宅で、右端は大西昭男前学長）

訃報

江口　正一氏（えぐち・しょういち＝臨16専二法、昭和六十三年十一月十日、肺がんのため死去。68歳。

寺部　清毅氏（てらべ・せいき＝15大法、学校法人安城学園愛知学泉大学理事長・学長）は、5月10日、呼吸不全のため死去。84歳。

東木福太郎氏（とうぼく・ふくたろう＝13専二経、東木工作所自営）は、5月12日、白血病のため死去。79歳。

八木　弦三氏（やぎ・つるぞう＝大11専商、元八木通商代表取締役会長）は、5月17日、肺炎のため死去。96歳。

沢田　恒一氏（さわだ・つねかず＝臨16大法、元倍野保名郵便局長）は、5月18日、下咽頭腫瘍のため死去。76歳。

瓦谷　末雄氏（かわらたに・すえお＝15専二法、大阪高裁判事、弁護士）は、5月22日、急性心不全のため死去。79歳。

丹羽　明氏（にわ・あきら＝関西大学経済学部教授）は、5月23日、肝管がんのため死去。48歳。

仙田　陽二氏（せんだ・ようじ＝23専一経、税理士）は、5月29日、脳腫瘍のため死去。68歳。

泉本　正隆氏（いずもと・まさたか＝37院修経、友会博修士会相談役、弁士・税理士）は、5月31日、肺炎のため死去。89歳。

元メナード化粧品㈱製品課長）は、2月24日、大腸がんのため死去。77歳。

森岡スオミさん（もりおか・すおみ＝平3学一仏、ヒサゴ印伝票製作所自営）は、月13日、脳腫瘍のため去。27歳。

尾崎　正武氏（おざき・まさたけ＝43学一商、花王石鹸㈱勤務）は、4月28日、心筋梗塞のため死去。50歳。

徳田　重義氏（とくだ・しげよし＝16専二商、元㈱米重廻漕店代表取締役会長）は、5月8日、肝臓疾患のため死去。77歳。

安田　昭二氏（やすだ・しょうじ＝26学一法、元㈱本産業㈱取締役）は、5月8日、がん性悪液腫のため死去。68歳。

糖尿でお悩みの校友に！

〈蒸子掌（えんしそう）〉をお薦め申し上げます。

二週間飲んだ後の検査結果は、血糖値が174㎎/㎗が98㎎/㎗になり、ヘモグロビンA1cも8.1%から7.1%に下がっていました…。

東京・江戸川区　K・Hさん（47歳・主婦）

中国・世界一の長寿の郷にだけ自生する、漢方系薬草〈蒸子掌〉に、著しい血糖降下成分の存在が発見され、既に北京大学では糖尿病患者に〈蒸子掌〉を投与し、顕著な改善結果データを発表致しております。

〈蒸子掌〉に関する資料ご希望の方は、下記フリーダイヤルにて、ご請求下さい。…秘密厳守でご送付申し上げます。…

ヘルスケア糖尿病研究会 0120-090-358

ひいたて　うたて　ゆでたて

おそばの美味しい
家族亭へお立ち寄り下さい。

そば　うどん
家族亭

本　社　電話06-372-7475
東京支店　電話03-5202-0871

新刊紹介

書名・著者・出版社・定価の順

「キャプテン　月川物語」

松見正宣（40学一法、NHK報道部大阪府警キャップ、NHK関大会事務局長）著、近代文芸社刊・一、五〇〇円

明治時代に、長崎県の五島列島最北端の宇久島の神職の家に生を受けた月川喜代平主之（つきかわ・きよへいかずゆき）という男の波瀾万丈の人生を描いたものだ。世界の海に雄飛することを夢見た月川は、二十二歳の時、乗り組んでいた米国の帆船が大暴風雨に遭遇して、ニュージーランド南島に漂着したことから、生涯をこの地で送ることになる。

月川は、ニュージーランド屈指の大河クルサ川のフェリーボートの船長になったのが縁で、敬虔なクリスチャンになる。信仰の導きでオーストラリア人の女性と結ばれ、三人の男児を授かる。南半球の島国を終のすみかと定めた月川の心の底には、いつも忘れ得ぬ故国日本があり、息子たちに伊藤、東郷、乃木という明治の元勲や元帥、大将の名を付けた。

鼻髭をたくわえ、古武士然とした月川は、地元の人々からサムライキャプテンと敬愛され、数多くのエピソードを残して一九四八年七十四歳で神に召された。

現代の若者から「夢と情熱」が失われたといわれる中、若い校友はもちろん、世代を超えての校友にお勧めの一冊だと思う。

＝平3学一社・NHK奈良放送局ニュースカメラマン　小林真弓

相撲みるとりどりエッチ

江口　正一氏（えぐち・しょういち＝臨16専二法、

TOBEMOUNT

取扱品
繊維原料・寝装品全般

舎戸部株式会社
取締役社長　戸部智夫
本社　〒550 大阪市西区北堀江1丁目5番13号　戸部ビル
電話　大阪(06)531-9551(代)
工場 吹田・奈良・貝塚・西脇マルトファイバー(株)
賃貸マンション　ソフィアトベ

電話設備工事
各種電話交換機設備・拡声表示装置
ビル管理設備・ファクシミリ等の
設計・施工・保守
富士通株式会社特約店
NISSIN 日新電設株式会社
代表取締役　内藤正夫
大阪市中央区谷町4丁目5番14号
TEL (943) 1561番 (代表)
FAX番号 944－1038
営業所 京都・堺・彦根

制禦盤配電盤製作・計装工事
共栄電器工業株式会社
代表取締役　柳楽喜祐
本　社 〒660 尼崎市杭瀬北町1丁目16番1号
電話大阪(481)8807～0番(代表)・(489)3041番
東京営業所 〒177 東京都練馬区高野台2丁目6番16号
及工場　電話東京(3904)1521番