関大
発行所
関西大学校友会
〒564
吹田市山手町3丁目3番35号
発行人　金田雅一
電話 06(388)1121代表
振替口座大阪3—55594番

# 関西大学教授陣(横田教授ら10人)の
# 紀伊半島の文化史的研究
## 文部省から 3年間補助金

関西大学では、横田健一文学部教授を研究代表者として、文学部、経済学部、工学部の十人の教授による「紀伊半島の文化史的研究」について、文部省の科学研究費補助金の交付申請を行っていたが、今年度九百五十万円の交付が決定、また五十九年度四百八十万円、六十年度四百万円の交付が内定、三ヵ年で計千八百三十万円の補助金が交付されることはめずらしい。

横田教授

この調査研究は文化、考古学、宗教、交通、林・漁業、民俗、建築と多方面にわたるもので、これまで紀伊半島を全体としてとらえた文化史的研究がないだけに、この関西大学教授陣による調査研究の成果が注目される。

◇研究の目的

わが国最大の半島である紀伊半島は、山岳地帯におおわれ、前近代には政治の中心に比較的近いにもかかわらず、文化・経済ともに遅れた地域とみなされている。しかし紀伊半島は伊勢・熊野・高野・大峯その他宗教史上屈指の霊地をもっており、東西両岸の平野部は古代以来、文化・経済の独自の展開をみせている。従来、それらの個別的研究は行われているが、半島を全体としてとらえた文化史的研究はなかった。

この東西両岸の文化・経済の展開を比較し、また両岸部と内陸部との交流をもとりあげ、さらに広く東日本・西日本との文化・経済の交流を明らかにし、それらを集大成し、総合的に研究することによって、紀伊半島の日本史上に果たした役割を明確に位置づけたいという。

◇研究組織と役割分担

▽横田健一文学部教授＝総括、紀伊半島における古代・中世の文化▽網干善教同教授＝考古学からみた紀伊半島▽薗田香融同教授＝紀伊半島における諸宗教の伝播▽景澄一同教授＝同中・近世の水運▽有坂隆道同教授＝同近世の文化▽津田秀夫同教授＝同近世の林業▽津川正幸経済学部教授＝同近世の漁業▽小山仁示文学部教授＝同文明開化▽上井久義同教授＝紀伊半島の民俗▽山田幸一工学部教授＝同民家の建築

◇本年度の研究実施計画

同研究組織では、すでに紀北の調査についてはかなりこれまでにも行ってきたので、今回の研究は南紀および伊勢・志摩の調査を重点とし、本年度の重点調査地域はつぎのようになる。

(1)南紀、熊野市・尾鷲市およびその周辺地域。(2)和歌山県海草郡地域(旧狩川庄等)。(3)三重県一志郡地域。(4)奈良県吉野郡十津川村地域。いずれも総合的共同調査を実施する。

なお、現地調査とともに「畠山記」など未刊の中世記録類の調査研究を進める。

紀伊半島は本州中央部に南方へ突出する本邦最大の半島で、和歌山県、奈良県、三重県の三県にまたがっている。おおむね標高一、二〇〇㍍の高見山を分水嶺として、西に流れる紀ノ川、東に流れる櫛田川を結ぶ線より以南の地域にあたっている。

大台ケ原山系、大峯山系という高度一、九〇〇㍍を越える高峰を含む、多数の一、〇〇〇㍍級の峰々がつらなり、日本の最多雨地帯で、降雨量は三、〇〇〇㍉をはるかに越える。その豊かな降雨によって、吉野、熊野地方は日本で最も豊富良質な杉・檜の美林を育てていて、これに幸うじて四敵するか、それに次ぐものは、中部地方の木曽の山林、九州中部の筑後川上流地方であろうか。

後者の筑後川流域の森林に関しては、最近、本学の薗田香融教授を団長とする下髪・松原ダム建設に関する同地域の紛争を昭和四十二年以来総合調査した報告の大冊「公共事業と人間尊重」(ぎょうせい社刊、八、〇〇〇円)が出版された。

紀伊半島の沿岸は、黒潮が洗っていて、かつお、まぐろをはじめとする暖流魚の宝庫であり、かつては鯨取りも盛んであった。

農業に関しては、豊富な水を利用して灌漑できるはずであるが、紀の川、櫛田川の下流を除いては平地も少ないので、吉野川を分流して、その水を旱(ひで)りになりやすい大和盆地へ水を送ることが、長年の懸案であったが、奥田前奈良県知事の執念がみのり、数年前に完成した。

この紀伊半島地域の開発ことは今後、日本経済、特に関西経済地盤の興起にかかわる大問題である。

この半島の開発の歴史には、未だにミステリーを多く含んでいる。

古くは、神武天皇東征伝説があるが、記紀の伝えるところでは、皇軍の始祖神武天皇は、九州から東に越えて大和に入ろうとして、長髓彦の頑強な抵抗のため入ることが出来ず南へ迂回し、熊野に上陸し、北上して紀伊半島縦断し、宇陀に入り、西に転じて大和平野の南部を征服し、大和朝廷を開いたといわれている。この伝説を信用しない学者は多いが、それは確実な根拠によって否定しているのではない。交通の不便な古代に、そんなことができるはずはないという推論によるものである。

古代・中世の当地方の交通を見ると、意外に交通は頻繁であり、交通機関のない時代に、船と徒歩で行くとすれば、他の地方を旅行するのとハンディキャップはさほど変わらぬのである。

大和朝廷は古代に長らく大和平野の南部、飛鳥、磯城地方に都を置いていた。そのヒンターランドとしての吉野や熊野は意外に飛鳥に近いのである。末永雅雄名誉教授が発掘された橿原遺跡の調査報告「橿原」の巨冊を読むと、出土する魚や貝類に伊勢湾方面のものが非常に多いとある。伊勢志摩方面から魚や貝が高見山や名張、青山高原を越えて多量に運搬されて来たのである。

大和朝廷また京都の政界に先脚したり、亡命するものが、この吉野山地に入ることは大化改新直後の古人大兄皇子、壬申の乱前の大海人皇子(天武天皇)をはじめとし、源平合戦直後の源義経。建武中興時代の大塔宮護良親王、さらに南朝の後醍醐、後村上、後亀山、長慶等の諸天皇、南北朝合体後、三種神器を奪って吉野に籠った後南朝の小倉宮、二天王など枚挙に暇がない。これは吉野川、熊野川、北山川その他の諸河川を利用して、山伏という全国に連絡のつく、使者によって情報網が張りめぐらされているからである。

近世には、河川によって美林の良材が伐採として搬出され、その代金の豊富な資金で山中に運び込まれる各種の資材の種類と量は、恩いの外、多種多様である。吉野、熊野には山林富豪が非常に多いのである。

近世熊野灘の海運は、江戸と大坂という二大消費都市を結ぶことによって、遭難も少なくないとはいえ、海上交通は頻繁であった。すでに古代豪族紀氏は有力な水軍を有していた。中世において熊野海賊は有名であり、平家が伊勢平氏として勃興したのも、一半は水軍の力により、熊野三山の別当湛増のひきいる水軍が源義経に加担したことが源平の勝敗を決した。戦国時代に九鬼氏をはじめとする熊野の海賊大将等の向背は織田信長、豊臣秀吉、徳川家康等の勢力に影響するところが大であった。

および海賊は、海上輸送物資の豊富なところこれを獲物として出現するからである。

熊野という宗教的ミステリーの裏地とならび、当地方東端のミステリーは伊勢神宮の成立であり、同時にこの西端のミステリーは、伊勢神宮の姉妹分の神である和歌山の日前(ひのくま)・国懸(くにかかす)宮である。

仏教でいえば空海の高野山の開発、金剛峯寺の建設である。丹生と水銀鉱山の地名で、その守り神が丹生明神である。どうして空海がこの辺地の高山に着目したのか。

その他にもこの半島には多くの謎が秘められている。これらを本学の諸教授や本学の卒業生、学生と共に解いてゆきたい。

## 半島開発の歴史に三つのミステリー

文学部教授　横田健一

こうした人々の交通は、主として河川の渓谷に沿うてなされるのであり、交通機関のない時代に、船と徒歩で行くとすれば、他の地方を旅行するのとハンディキャップはさほど変わらぬのである。

大和朝廷は古代に長らく大和平野の南部、飛鳥、磯城地方に都を置いていた。そのヒンターランドとしての吉野や熊野は意外に飛鳥に近いのである。末永雅雄名誉教授が発掘された橿原遺跡の調査報告「橿原」の巨冊を読むと、出土する魚や貝類に伊勢湾方面のものが非常に多いとある。伊勢志摩方面から魚や貝が高見山や名張、青山高原を越えて多量に運搬されて来たのである。

大和朝廷また京都の政界に先脚したり、亡命するものが、この吉野山地に入ることは大化改新直後の古人大兄皇子、壬申の乱前の大海人皇子(天武天皇)をはじめとし、源平合戦直後の源義経。建武中興時代の大塔宮護良親王、さらに南朝の後醍醐、後村上、後亀山、長慶等の諸天皇、南北朝合体後、三種神器を奪って吉野に籠った後南朝の小倉宮、二天王など枚挙に暇がない。これは吉野川、熊野川、北山川その他の諸河川を利用して、山伏という全国に連絡のつく、使者によって情報網が張りめぐらされているからである。

近世には、河川によって美林の良材が伐採として搬出され、その代金の豊富な資金で山中に運び込まれる各種の資材の種類と量は、恩いの外、多種多様である。吉野、熊野には山林富豪が非常に多いのである。

近世熊野灘の海運は、江戸と大坂という二大消費都市を結ぶことによって、遭難も少なくないとはいえ、海上交通は頻繁であった。すでに古代豪族紀氏は有力な水軍を有していた。中世において熊野海賊は有名であり、平家が伊勢平氏として勃興したのも、一半は水軍の力により、熊野三山の別当湛増のひきいる水軍が源義経に加担したことが源平の勝敗を決した。戦国時代に九鬼氏をはじめとする熊野の海賊大将等の向背は織田信長、豊臣秀吉、徳川家康等の勢力に影響するところが大であった。

および海賊は、海上輸送物資の豊富なところこれを獲物として出現するからである。

熊野という宗教的ミステリーの裏地とならび、当地方東端のミステリーは伊勢神宮の成立であり、同時にこの西端のミステリーは、伊勢神宮の姉妹分の神である和歌山の日前(ひのくま)・国懸(くにかかす)宮である。

仏教でいえば空海の高野山の開発、金剛峯寺の建設である。丹生と水銀鉱山の地名で、その守り神が丹生明神である。どうして空海がこの辺地の高山に着目したのか。

その他にもこの半島には多くの謎が秘められている。これらを本学の諸教授や本学の卒業生、学生と共に解いてゆきたい。

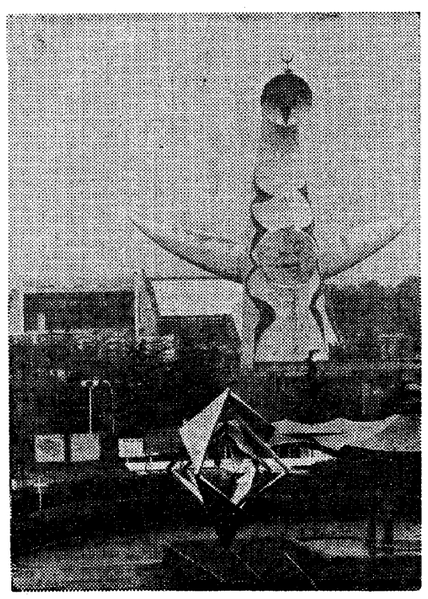
校友総会が開かれる万国博ホール付近

## 10月23日は校友の祭典
### 成功させよう二千人総会

〝年一度の校友の祭典〟五十八年度校友総会が近づいた。会場は昨年に引き続き日本万国博覧会記念公園内の万国博ホール。

昨年の出席者は学外で開かれた総会としては最高の千六百余人だった。校友会執行部では、ことしは昨年の実績をふまえて二千人動員を目標に、着々と準備を進めている。

意義ある総会にするため、一人でも多くの校友、家族の参加が望まれる。

◆とき　十月二十三日(日)午前十一時開会
◆ところ　吹田市・日本万国博覧会記念公園内万国博ホール

## 全国組織代表者会議
### 9月10日 関西大学会館で

母校創立一〇〇周年に向けて、会校友の結束をはかる昭和五十八年度全国組織代表者会議が、九月十日午後一時四十分から、千里山キャンパスの関西大学会館四階大集会室で開かれる。メーンテーマは昨年に引き続き「一〇〇周年に向けて組織基盤の確立策を考える」。サブテーマは「地域支部等各団体の連携強化」と決まった。

サブテーマはメーンテーマとあるように、組織基盤の確立のため、地域支部と職域、同期、各種団体、関係校友会の連携強化をいかにして図るかが取りあげられる。

会議は第一部、会長あいさつ、母校近況報告など。第二部は第一分科会(支部代表者会議)、第二分科会(職域代表者会議)、第三分科会(同期代表者会議)、第四分科会(各種団体・関係校友会代表者会議)に分かれて分科会議が行われる。第三部は全体会議となり、分科会報告、アピール採択、校友会各部長業務連絡が行われる予定。終わって懇親パーティーが開かれる。

この会議に先立ち、校友会では「校友会組織役員構成調査」を実施した。これまで回答があったのは◇地域支部(百十二)七十五支部、千五百六十三人◇職域支部(八十)四十七団体、四百八十三人◇同期会(六十四)二十四団体、百八十九人◇関係校友会(九)七団体、二百三十八人◇各種団体(十四)八団体、三百二十三人となっている。

これをみると支部の場合、役員は平均二十一人、多い支部は愛知七十三人、東京の六十二人、うち幹事は東京が五十人、愛知が四十八人、伊丹の四十人などとなっている。

なお校友会への回答が遅れている支部、団体は送付すみの「校友会組織役員構成表」を記入の上、至急返送してください。なお今後役員の変更があった場合も早急に連絡をお願いします。

### 一〇〇周年へ力強い行進を

徳山喜昭組織部長

校友会の活動を支えるのは組織であり、その組織を動かすのは、支部を中心とした職域、同期、関係校友会、団体です。各組織の代表者、世話役の方々の日ごろのご尽力、ご苦労は大変なものです。衷心より感謝しています。

一〇〇周年を迎えるに当たり、組織部としては会校友がお祝いできるように、組織の強化をはかっています。

これまで支部、団体の総会、集いには組織部員ができるだけ出席させてもらいました。そこでひしひしと感じることは、校友の盛り上る熱気です。

七月十四日には組織部会を開いて、みなさんを迎え、どのように会議を運営すべきか検討もしました。代表者のみなさん、この会議には一人残らずご出席ください。そして全組織ががっちりと団結し、一〇〇周年へ向けて、力強い行進をはじめようではありませんか。

## 秋の吹田市民大学
### 9月29日から四講座開講

関西大学・吹田市教育委員会共催の五十八年度吹田市民大学教養講座(秋期)が九月二十九日から吹田市立千里市民センター三階大ホール(阪急南千里駅下車)で開講する。

1コース「くらしの中の科学技術—趣味と実用のゼミナール—」、2コース「親と子の健康づくり」、3コース「名文句・名セリフでたどる日本文学史」、4コース「旅行記の世界」の四講座。

受講資格は一般成人。申し込みは往復はがきに住所、氏名(返信用にもあて先を)年齢、電話番号、希望コース番号を記入、吹田市中央公民館(〒564吹田市出口町四の一、市民会館内)へ、締切りは八月二十五日(当日消印有効)一人で全コース申し込めるが、一枚のはがきに1コース、一名分だけ書くこと。

①くらしの中の科学技術(木曜日午前十時十分〜零時十分)
▽九月二十九日　音と生活　工学部・西山静男教授▽十月六日　くらしの中の人間工学　同　友田泰行教授▽十月十三日　からだの中の血液循環　同　大場謙吉助教授▽十月二十日　くらしの中のパソコン　同　江沢義典助教授▽十月二十七日　生きる為の微量金属　同　今井弘教授▽十一月十日　くらしの中の自動車　同　田中行雄教授▽十一月十七日　くらしの中の省エネルギー　同　勝田勝太郎教授

②親と子の健康づくり(木曜日午後一時〜二時五十分)
▽九月二十九日　健康問題と家庭生活　医学博士。保健管理センター・立石芳雄所長代理▽十月六日　親と子の体力づくり(その1)—ふれあい運動—　文学部・川本武教授▽十月十三日　親と子の体力づくり(その2)—音楽体操とストレッチ運動—　同、末吉崇晩教授▽十月二十日　みんなのエアロビクス運動(その1)—ジャズ体操—　同、武智英裕教授▽十月二十七日　みんなのエアロビクス運動(その2)—ジョギング—　同、青木積之介教授▽受験生の生活とからだの問題1—体力からみた健康問題　同、平原豊弘教授▽十一月十七日　受験生の生活ところの問題　医学博士、保健管理センター・大川治所長

③名文句・名セリフでたどる日本文学史(金曜日午前十時二十分〜零時十分)
▽九月二十日　天人の志(こころばえ)—「丹後の国風土記」逸文—　文学部・神堀忍教授▽十月七日　万代に語り継ぐ名—山上憶良の辞世歌—　同　木下正俊教授▽十月十四日　兼好の言葉と思索—「徒然草」の世界—　同　青木晃教授▽十月二十一日　「日本永代蔵」西鶴の知恵と才覚　同　林智之介教授▽十月二十八日　「草枕」と漱石の世界　同　竹内良知教授▽十一月十日　三島由紀夫の〝戦後〟—「鹿子の家」以後—　法学部・山野博史助教授▽十一月十八日　名文句にみる戦後文学—戦中・戦後を人々はどう考え、どう生きてきたか—　文学部・吉田永宏教授

④旅行記の世界(金曜日午後一時〜二時五十分)
▽九月二十日　成島柳北『航米日記』をめぐって—　文学部・藤善真澄教授▽十月七日　ヨーロッパ人のみた近世日本—フロイス・ケンペル・シーボルト—　同　有坂隆道教授▽十月十四日　鑑真の南海漂流—唐大和上東征伝—の一駒　同　横田健一教授▽十月二十一日　コンチキ号探検記—南太平洋横断の記録　同　橋本征治教授▽十月二十八日　連歌師宗祇・宗長・宗牧の旅—歌枕白河の関を求めて—　帝塚山学院短大・鶴崎裕雄教授▽十一月十一日　人海上の道〜を訪ねて—柳田国男と西南諸島の民俗—　文学部・上井久義教授▽十一月十八日　伊東マンショ、ローマへの旅—天正少年使節の足跡を訪ねて—　同　薗田香融教授

## 続 関西大学を築いた人々 ⑬
### 中谷敬寿 〈4〉

文学部教授　横田健一

## 高度成長の絶頂期
### 過激化に走る学生運動

昭和三十年代に社会学部を設置する諸大学があいついだ。しかし関大では、岩崎、矢口両学長および背後の諸学部とも、こうした増設要求には熱意を示さなかった。むしろ、少人数の学生しかいない文学部の若干の学科の整理縮小が検討の対象となった。しかし工学部の新設、さらに学科増設に伴って一般教養課程の諸科目、とくに外国語担当教員や体育教員の増加は顕著だった。

矢口学長は、適性規模を要求する経、商学部を背景に選出されたために、この矛盾する現象の板ばさみになって苦悩していた。

中谷学長は、矢口学長と基本的には「適性規模」化を実施する方向で、特に文学部の縮小整理をはかる態度を持ったが、工学部の拡大・増設は、高度成長日本の必然の要求であると見てとり、工学部の要求をのむ姿勢であった。中谷学長が選出されたのは、選挙で工学部票が大量に入ったと噂されたのは、それを物語っている。

また社会学部の設置についても、岩崎、矢口時代に問題とならなかった。中谷学長時代の後半に入って、産業社会学科を含むならば社会学部設置を前向きに検討しようという機運になっていった。

またマンモス大学にしては、極度に少人数であった一般教育の体育教員数も、増員の方向を認められた。これは体育は実技と理論とも各二時間全学部に必須科目であるため、かなりの人数が必要であるが、新制大学に体育など必要はないと考える旧制大学的な考えの教授が多かったため、中谷学長時代以前は八、九割までが非常勤講師によって行われていた。ところが、専任教員の担当時間が三十時間近くにものぼることが分かって、増員をみとめられた。

これは一般教育の外国語担当教員についてもいえることで、第一、第二外国語とも、三分の二以上の時間が非常勤講師によって教授されていることが問題となって、少しずつではあるが、専任増員の方向が認められるようになったのも、中谷学長時代からである。自然科学担当教員についても同様である。

体育や外国語担当教員は、全学部担当であっても、すべて文学部に所属することに決められているので、外見上は文学部の定員数が激増するので、他の諸学部から非常に反感を買うのである。そこに適性規模が、絶えず問題とされては消え、また問題となる理由があった。

### 学費値上げの問題

中谷学長が昭和三十七年八月一日から四十年七月末までの三か年間の任期中に、二度も学費値上げが行われた。学費値上げは財政上の問題であるから、学校法人すなわち理事会の問題であり、理事会を選出する母体である評議員会の問題である。教学を担当する大学自体(法人ではなく、法人の設立した大学)の直接関与するところではない。

むろん学長は理事の一員であり、また評議員の一員であるから、責任の一端は担わねばならないが、法人で多数決で決定したことには、従わねばならない。

しかし学生の反対、攻撃の鉾先は常に学長に向けて集中される。

昭和三十年代の初期に、いわゆる神武景気といわれて走りはじめた日本の高度成長は、岩戸景気を経て中谷学長時代には高天原景気とまでいわれるまでになった。年率で毎年十数パーセントのGNPの増加は、一面からいえば、それだけのインフレーションを伴っている。物価上昇と賃金の増加のイタチゴッコは毎年とどまることを知らず、賃金ベースアップの大規模な春闘は年中行事と化した。これは本学でも世間とかわりはない。私学財政の大部分が学費でまかなわれるので理事会は教職員組合の賃上げ要求をみたすためには、学費値上げを行わねばならない。

中谷学長時代は、昭和三十九年の東京オリンピック、新幹線開通、名神高速道路開通にみられるように、日本の最も花やかな成長の絶頂であった。大学の施設でも、昭和三十八年二月完成の第五学舎のあとをうけ、五月に大体育館、三十九年二月、彦根荘(教職員組合)五月、工業技術研究所(松下幸之助氏寄贈)八月八日プール(教育後援会寄贈)九月二十四日専門図書館等が落成し、大学本部となる関大会館(校友会が費用の一部を寄付)の建設が開始されている。

工学部の増設のほか、大学院文学研究科に独文学の博士課程も新設された。

学費の値上げは必然であった。しかし学生の反対は激しかった。昭和三十五年(一九六〇)のいわゆる六〇年安保反対の大運動が挫折したとはいえ、学生運動の過激化がはじまっていた。六〇年安保反対における社会党、共産党の動きにあきたらぬ過激派の学生運動家たちは、三十三年のブントを皮切りに、いわゆる三派系の諸派を結成しはじめていた。

本学は、昭和三十八年四月から学費値上げをしたが、その予告が三十七年秋に行われて以来、学友会を中心とする反対運動が、はげしく巻き起こった。しかしこの当時は、まだ学友会を中心とする、いわゆる三者懇談会(一部)、三者協議会(二部)のルールにのっとった話し合いがあった。三者とは法人、教職員、学生(代表である学友会の役員)で構成するもので、新制大学になった昭和二十三年以来、大学側と学生側との話し合いの公式の場である。毎年夏休みにはリーダース・キャンプが行われ、学生部が幹事役で、教職員(主として学長、学部長、同部長代理、学生主任、学生部職員)と学生のリーダー(学友会中央役員、各部の主将、マネージャー等)が和気あいあいと数日間、海岸などで寝食を共にし、一緒に水泳をしたり、コンパで踊ったりしながら話し合うのである。

学費値上げのばあいは、激論がたたかわされ、深夜に至ることはあるが、職業上の問題であるから、学校法人すなわち理事会の問題であり、理事会を選出する母体である評議員会の問題である。教学を担当する大学自体(法人ではなく、法人の設立した大学)の直接加のイタチゴッコは毎年と

カタノヨイ　カタノコラヌ　カタノクズレヌ　カタノ洋服店
最高のおくりものカタノ紳士服
お仕立券・お誂え券
片野洋服店
大阪市東区北浜三丁目北浜通
大阪駅前店　電話〇六(231)〇五六五〜七
第一生命ビル　電話〇六(341)〇七九九
フアスト・アレイ
心斎橋店　電話〇六(213)〇一九二
ホリデイ・イン南海　五F二
近鉄百貨店特撰紳士服コーナー
上本町店・枚方店・奈良店

望遠鏡から顕微鏡まで
光学館
心斎橋店2階
メガネ大学堂
●京橋店 ●心斎橋店
●阪神百貨店 ●虹のまち店

〝ギフト最適〟
明るさ、新しさ、豊かさを誇る
バース・カバン・ハンドバッグ専門卸商社
株式会社 廣島屋
代表取締役社長 藏田廣造
(昭25学1経)
本社 〒541 大阪市東区博労町1-26
TEL 06-(261)-2431
営業所　大阪・東京

### 春の雲

今年の夏も甲子園の話題でもちきりである。河川敷では小学生たちが元気に野球を楽しんでいる。神・巨戦は超満員である▼日本は野球天国である。野球選手は英雄扱いである。大学学長や高校校長がTVや新聞に写真、名前が出ることはあまりない。野球に関係がないと言えばそれまでだが、世間では野球選手の写真、名前の方が通りがよい。ある大学の入学案内に同学校友のプロ野球選手が写真入りで大きく紹介されていた▼甲子園で優勝でもしようものなら大変だ。優勝投手はひとりで学校を背負っているかのような扱いである。高校野球となると、一般紙も勝った負けたにスポーツ紙に負けずおとらずの大きな紙面をさいている。こうしないと売れゆきに影響するのだそうだ▼ある人が、こんな話をしていた。今日の日本で国民がそろって華麗な感動に酔えるといえば、スポーツの勝負ぐらいしかないのではないか。だから高校野球に大きな人気が集中するというのである。といって子供を甘えさせてはならぬ▼昔ある公立中学校の野球選手が、甲子園で準決勝四強に勝ち進んだ。地区予選の優勝旗を持って元気に学校にかえってきた。二学期がはじまった。優勝旗を校長室に納めた生徒は「甲子園では優勝できませんでした」と挨拶した。若干のおほめの言葉を期待してのことであった。が「一学期に成績の悪い生徒がいる、二学期はしっかりしろ、でなくて落第だぞ」とのお叱りであった▼校長は野球が嫌いなのではない。高師の出身で柔道が強く、スポーツには深い理解があった。生徒の課外スポーツには目を細めて見守り奨励した。勝てば校長も喜んでくれた。けれど、学業を怠ったり、勝てばほめて貰えるという生徒の甘えにはきびしかった。厳として、これを許さなかったのである。

残暑お見舞申し上げます
オレンジシガカントリークラブ
第一次 300名
会員募集中
定員になり次第締切らせて頂きます。
募集要項
個人会員(記名1名)……180万円
法人登録会員(一口2名登録4名) 350万円
(一口4名登録8名) 700万円
婦人会員(記名1名)……150万円
最終会員数1,500名
コースの概要
コース規模/18ホール 6,240メートル パー72
設計管理/㈱滋賀測量設計事務所
施工/㈱竹中土木大阪本店
開発許可番号/滋土第296号
■関大校友を軸に、健全運営をめざすユニークなゴルフ場です。ぜひ一度コースをお確めください。
◀OUT仮道コース(9ホール)はすでに完成、仮オープン中
一次募集も順調に進み、残り少なくなりました。御紹介及び入会御希望の方は早目に御連絡下さい。
なお、新設の檜谷コースに会員名位による杉苗の記念植樹を行っていますので御来場の際にはフロントへ御申し出下さい。名札を付けて記念に育成します。
いま新しいコース〈IN9ホール 檜谷コース〉が見えてきた
昭和58年 秋 完成をめざし、工事は順調にすすんでいます。
●IN檜谷コース　自然を生かした新しい姿が現れつつあります
交通 ●名神高速道路瀬田西I.Cより25分●名阪道路伊賀一の宮より35分。
■お申込み、お問い合わせ
関西スポーツランド株式会社
本社 大阪市北区芝田2丁目5番6号 ☎06(374)1200(代)
京都営業所 京都市下京区東洞院通四条下ル ☎075(341)7646
奈良営業所 奈良市三条本町111-4宝ビル ☎0742(22)3919
コース 滋賀県甲賀郡信楽町宮町字檜谷1000番 ☎07488(3)0111

# 北から南から

## 24年ぶりに復活総会

### 此花支部 活性化へ結束

此花支部の総会（復活）が七月十日午後二時から、西九条此花会館で十八人が参加して開かれ、来賓として校友会から神戸善弘組織部副部長が出席した。同支部の総会は二十四年ぶり。

奥田幹事長が「なんとか総会を開こうと考え、西九条地区の数人に集まってもらい討議した。本来なら各地区に呼びかけて相談してやるべきかもしれないが、なにはともあれ、総会をやろうということで三百十人に通知を出した。返信は出席二十二、欠席七十一、転宅などで戻ってきたのが三十三、未回答百八十六通だった」と経過を報告、北村支部長から「毎年一回開くつもりだったが、迂余曲折があって開催に至らなかった」とあいさつがあった。

神戸組織部副部長は「復活総会おめでとう。みなさんのご苦労は大変なものと拝察します。一〇〇周年に向けて、組織基盤の確立をはかりたい」と祝辞を述べた。

役員改選で北村支部長が相談役、原田副支部長が支部長、出席者全員が幹事に決まり、また来年四月に総会を開くことも併せてきめた。このあと支部組織運営について意見交換が行われ、懇親会に移った。

新役員つぎのとおり

▽相談役、北村実（3専法）▽支部長、原田孝太郎（28学1経）▽幹事長、奥田宗治（27学1法）

活性化を誓いあう此花支部の校友

### 支部長に乾氏

大淀支部総会

大淀支部（西口公教支部長）の総会は七月三日、梅田のニューミュンヘン北大使館で、初参加者四人を含む約三十人が集まり盛大に行われた。

本部から樫本会長が出席「三年後にせまった創立一〇〇周年記念に向かって、大淀支部にもご無理をお願いするかも知れないが協力してほしい」と挨拶。

今年は役員改選時期にあたり、支部組織や運営のあり方等について活発に意見が交換されたが、役員選考委員会に一任するとの事で事前の根回しもせずにブッツケ本番で検討した結果、第三期役員は次の通り決定し、全員快諾し、一〇〇周年に向って全員が協力すると申し合わせた。

▽名誉支部長、西口公教▽支部長、乾昌明（29学1法）▽支部長代行、橋本弘士（33学2経）▽副支部長、橋野夏明（39学2法）阿藤英士（40学2経）大場正造（38学1経）▽幹事長、多田勝利（41学1法）▽副幹事長、古谷弘朗（39学1経）有馬健次（31一商）七野克美（43学1商）有田理夫（42学1商）足立安弘（33学2経）宮坂洋介（42学1文）鎌田剛（43学1商）▽監査役、背戸清三（41学2商）上田仁司（41学2文）▽顧問、宮崎幹大（25学1法）

大淀支部では会員の親ぼくと健康増進を兼ねてソフトボールチーム「関大カイザーズ」を昨年結成し練習、試合を行っているが、校友会の各支部とも交流試合を行いたいと思っているので、お相手願いたい。（多田勝利記）

愛知支部総会で祝辞をのべる大西学長

### 来賓に三役迎えて

愛知支部

愛知支部の総会が七月十八日午後六時半から、名鉄グランドホテルで約八十人が集まって盛大に開かれた。

来賓には教育懇談会で来名中の久井理事長、大西学長、本部から樫本会長、廣本事務局次長と隣接の三宅三重支部長、伊東南勢副支部長が列席した。理事長、学長、会長がそろって臨席したのは支部始まって以来で会場のムードを盛り上げた。

第一部総会では岡田支部長を議長に、五十七年度事業報告と決算を承認、役員改選（全員再選と副支部長二名増員）を万場一致で可決。来賓祝辞で樫本会長は「六十一年に迎える母校創立一〇〇周年への活動には全校友の結束が大切だ。先立つものは資金であり、募金方法が決まれば新聞・関大で発表するから、絶大な協力を頼む」。大西学長は「六十年には第一グラウンドに図書館、情報処理センターも完成する」と披露、また久井理事長は「世界の文明をいっぺんに飛躍させるような研究開発でも、後世に地球を破滅へ導くようでは恐ろしいと思う」とガスや原子核の発明・発見を引用して出席者に感銘を与えた。

続いて第二部の懇親会に移り、学歌をバックミュージックに全員和気あいあいのうちに歓談。クラブ対抗の応援合戦、大きな輪をつくっての逍遥歌高唱だった。最後に大西学長の音頭で支部と大学の発展を願って万歳を三唱、午後八時半すぎ散会した。

総会で決定された新役員は次の通り。

▽支部長＝岡田英彦（22一商）▽副支部長＝荒木正紀・総務（16一商）山川重弥・財務（19大法）高井稔（29学1経）鬼頭光哉（25学2経）▽会計監事＝矢野大郎（13専一商）大沢邦興（22大経）・（鬼頭記）

### 徳島関大クラブ設立へ

徳島支部総会で発表

徳島支部の総会は七月二日午後六時から、徳島公園前のパークホテルの特設会場「具竹の間」で、桑原正司氏（37学法）の司会で事務局長、原田孝太郎（28学1経）が開会の挨拶、次いで、奥田宗治幹事長、電話四六五一一二二二）

四十三人が出席して開かれた。

来賓の大西学長から大学の近況と将来の大学の在り方について、村上校友会副会長から校友会の現況、金田事務局長から一〇〇周年を迎えるに当っての挨拶があった。講演は円堂学住職、福島智勇氏（32学国）の「常在動機」の話があり、職域出席賞は一位、徳島市役所、二位、安田火災保険、三位、徳島相互銀行に決定し小寺支部長から金一封が贈られた。

懇問、三宅二郎氏（大15大商、元支部長）の音頭で乾杯、懇親会に移り、自己紹介後お互いに打ち解けて親睦を深めた。（小寺記）

### 愛媛の両支部が合同懇談会

愛媛県での教育懇談会が松山市で開催されるのを機に六月三十日午後六時半から愛媛支部、東予支部合同懇談会が松山市内の愛媛友愛会館で開かれた。大学側からは大西学長、木村経済学部長、校友会本部から徳山総務局長、藤本事務局次長、県下の校友四十人が参集した。

まず合田年春愛媛支部長のあいさつがあり、次いで大西学長より大学の近況について詳細説明があり、校友会本部から贈られた大学案内資料と併せ、発展充実しつつある母校の姿を想い浮かべることができた。

また児島惟謙先生の出身地宇和島市において同先生顕彰のための銅像建立計画があることが支部長から紹介され、大学側としても理事会に諮るなどして計画に参加したいとの表明があった。

次いで徳山組織部長から校友会の組織や活動状況などの報告があったあと、門屋顧問の乾杯の音頭で懇親会に入った。（合田記）

### 四一五人の名簿

五年ぶりに作成

石川県支部の総会

石川県支部の総会が七月七日、金沢市のセンチュリープラザで過去最高の八十七人が参加して盛大に行われた。

総会はまず学歌斉唱ではじまった。会議は西盛事務局長の司会で進められ、開会あいさつに立った松林支部長は「先輩も後輩も一緒になって関大時代を思い出し、その中を走り回って頂きました。また、弁当、ジュース、酒類などの差し入れもして下さり、非常に助かりました。学生オーケストラが地方で演奏会を行うのは難しいのですが、運営的にも経済的にも比較的、楽に行うことが出来たのも校友会のみな様のおかげです。

また、演奏会でわれわれが一番うれしかったのは、鳥取のみなさんに喜んでもらえたこと、とくに支部の方々には、演奏終了後に打ち上げ式を催していただきました。その席上で、非常にほめてくださり、たいへん光栄でした。

今回の演奏旅行は、われわれにとって意義深い行事となりました。これからも地方の演奏会に積極的に挑戦していくことを決意していますのでよろしくお願いします」と語っている。

### 一〇〇周年に向けて結束を誓う

関大スポーツマンクラブ

関大スポーツマンクラブの総会が七月八日、梅田のニューミュンヘン北大使館で、百余人のOB集合のもとに開催された。

学歌斉唱のち総会に入り、林勲会長が「我が関大スポーツマンクラブのますますの団結と隆盛を望む」とあいさつ。議事も、佐野事務局次長の司会でスムーズに進み、本年は、役員改選の年であったが、母校一〇〇周年をひかえ、留任する者に満場一致で決まり、決意新たな盛り上がりを見せた。

林会長が五十八年度事業計画案を発表、本年度から事業部が新設され、これを一つのステップとして飛躍したいと抱負が述べられた。

来賓の藤山校友会組織部長から母校の一〇〇周年に向けてより一層の団結をはかって頑張って欲しいとの祝辞があり、小坂顧問からは、関大スポーツマンクラブの若がえりを目指す意味において、ヤングOBの盛り上がりと活躍を強く望むとの話があった。

懇親会に入り、抽せん会もあり有意義な七夕総会であった。

なお新設された事業部の部長には多田氏（34年準硬式野球部）副部長には下氏（40年柔道部）が就任した。（杉岡記）

### 明石ゼミの会発足

愚師囲み七十余人集う

法学部、明石三郎教授のゼミの会が発足、七月十六日、七十余人が出席して梅田・新阪急ホテル紫の間で開かれた。

昭和二十九年から五十八年卒まで年代は離れてはいるものの、今後は母校発展のため、努力するべく誓いあった。

会は小寺一矢氏（33年）の名司会にはじまり、各学年のゼミ生が順次壇上で紹介され、在学当時のエピソードに笑いのうずがまき、ゼミの中から生まれた、上田、小松岡オンドリ夫婦が色をそえた。明石教授も「明石ゼミの唱」なる珍歌を披露、富山、下関、香川など遠方から馳せ参じたOBが学生時代のよもやま話に時のたつのも忘れるほどだった。

この会を毎年一回開くため高橋一夫氏（29年）を会長に、今後、名簿整理に努力することとなった。

なお大学でもゼミのOB会が多くなったことから一〇〇周年に向け、何らかの組織づくりを工夫して欲しいとの要望があった。

### 新卒生三人が出席

伊丹支部総会

伊丹支部（尾原淳夫支部長）の定期総会は、七月九日午後六時から、阪急伊丹駅前・ジャスコ七階の金陽閣で開かれ、新卒生三人を含む五十余人が出席、また、来賓として本部から坂本悠貴雄組織部長、近藤支部から柳楽喜祐尼崎支部長、赤松勝也幹事、宮崎幹大西宮支部副支部長を迎え、夏の夜のひとときを、学生時代の思い出話を肴に新旧校友の親睦を深め、逍遥歌に酔った。

学歌斉唱のあと、尾原支部長は「母校が三年後に一〇〇周年を迎える。記念事業を成功させるため協力をお願いしたい。春の統一地方選では百名を越える校友議員が当選したが、地元からも初の県会議員が生まれ、市会でも三議員が活躍している。地方自治の関大として喜ばしいことだ」とあいさつ。決算報告、事業計画案など満場一致で承認し、懇親会に移った。

坂本本部役員の母校・校友会の現況報告、柳楽尼崎支部長の乾杯で開宴。恒例のカラオケ大会で雰囲気が盛り上がったところで福引に移り、特賞を新卒の坂本好明君（市立伊丹高校勤務）が引き当てると大きな拍手がわいた。最後に会員一同が肩を組んで逍遥歌を合唱、万才三唱で締めくくり、九時散会した。

### ミヤゲにもらった「仏心」

事業部　高野山研修に43人

校友会事業部の高野山一泊研修は、七月九、十の両日、校友四十三人が参加して行われた。

最年長の内海朋さん（大14大法）から旭博毅さん（昭58院修史）まで、年齢差八十歳という文字通りの関大ファミリー。夫婦参加も三組、尊くは福井県大野市から竹尾正至さん（大15関甲）が、登山服姿に杖をついて加わった。

一行は宿坊の普賢院に旅装をとき、昼食のあと、山内の伽藍を巡った。金剛峯寺では、真言宗管長・森寛紹大僧正（大15大法）が、「きょう（七月九日）は、校友の織田佐代治氏（大14大法、56年7月9日死亡）の命日です。朝からお経をあげました。皆さんと会えたのも、ご縁でしょう」

歓迎の挨拶のあと、福島学舎、千里山学舎で学んだことを振返り「関大の五年間が、わが人生のなかで最も充実した日々でした。それにしても、最近は勉強ばかりするせいか、スポーツで母校の名を聞かなくなりましたなあ」と、笑わせた。

同寺では、昭和五十二年四月の行幸のさい建てた新書院（御座所など）も特別参観できた。

二日目の朝は、五時すぎに起きて、普賢院本堂での勤行に全員出席したあと、奥の院詣でをした。

それにしても、森管長は研修グループに気くばりを示して、動行と法話の合間をぬっては姿をみせて、声をかけられるのには、一同敬服。和田栄重事業部長が、謝辞を述べた。

帰途は、管長の揮毫になる「仏心」の色紙はかをミヤゲにいただき、週末の「夏の高野」は、参加者にとって最高だったようだ。（篠原　茂一）

700人の聴衆を魅了した鳥取市民会館の演奏会

### 関西大学交響楽団

## 七百人の聴衆魅了

### 鳥取支部で初の共催

七月六日午後六時半から鳥取市民会館で、関西大学校友会鳥取支部・関西大学交響楽団主催、鳥取市教育委員会・新日本海新聞社・日本海テレビジョン放送後援で、関西大学交響楽団の演奏会が開催された。プログラムは、ドボルザーク「交響曲第九番　新世界より」・マスネー「絵の様な風景」や指揮者コーナー・新世界の解剖をもり込んだ企画コーナーなどで、七百人の聴衆を魅了した。

交響楽団の、地方演奏会は、昨年名古屋公演を行ったが、校友会と共催するのは今回が初めて。校友会鳥取支部の支援により大成功だった。

この演奏会を行ったきっかけは、同交響楽団が鳥取市で演奏会を開きたいと金田雅一校友会事務局長に相談した。同局長から君村鳥取支部長に連絡、鳥取支部は結成三〇周年記念事業として公演を共催することを総会で決定した。

同交響楽団演奏旅行委員、山田哲君は「鳥取支部の方々はわれわれの面倒をよくみてくださいました。ホールや宿の手配、広告取り、プログラムやチケットの印刷や後援をつけてもらったり、多忙を振るった。〝耕作権〟を主張するナワ張りがしてあり、帰り新参が割りこめる余地は、寸土もなかった。それどころか、収穫後の麦ワラを勝手に燃やして肥料にしたことから、所有権をめぐる紛争が勃発、あわや血の雨、という事態もあったほど。

あれから三十余年、「自給自足」の精神は色あせ、減反政策が進められる一方で、「ゴルフ場は文化のバロメーター」などと、開発が進んだ。「一旦緩急アレバ、イモ畑に転用も可能」と、ゴルフ養成論をぶつ農林官僚もいた。

スポーツ関大の復活をめざしグラウンドに汗する姿を見るにつけ、キャンパスにイモ畑を再現してはならないと切に思う。

おりしも一筋の飛行機雲。それは、アメリカ製だから日本の翼、旅客機の〝雲〟であった。（第二総務課長　木戸一郎）

## とっておきの話

「終戦の日」が近づくと、書店のノンフィクションコーナーがにぎわう。「秘話」「秘録」ものが目白押しだ。

出版と映像をタイアップさせたのが「東京裁判」である。上映時間五時間の大作、夏休みに心して観た。特撮の娯楽ものと違って、記録映画のもつ迫真力に、戦中派の一人として、昭和史のおさらいに熱中した。

「極東軍事法廷は不公正裁判だった」とは、V・A・レリング氏（元判事・オランダ）の講演にも明らか（「関大」322号）だが、その不公正さのあれこれが、この映画からはっきりとうかがえた。一例をあげるなら「満蒙領有計画をたてたのは私。その私が戦犯に指名されぬのは不思議だ」といい放つ石原莞爾将軍の痛烈な皮肉がある。飾りのない「事実の重み」に感じいった。

あの日、私は油津（宮崎県日南市）の水上特攻基地にいた。夏空を見あげ、「B29の飛行機雲を見なくてすむのか」と思った。制空権を失ったあと、敵機の跳梁にまかせた不甲斐なさからの解放感だったのだろう。

終戦は、混乱の幕あけであった。価値観はコペルニクス的転回をし、秩序は瓦解した。「一億総懺悔」の呼びかけもしらじらしく「生きる」ことだけ、生命がけだった。

学園も荒廃していた。いまの第一学舎三号館あたりにあったテニスコートも、無残に掘り起こされ、イモ畑に変っていた。

職員は、出勤すると挨拶もそこそこに野良仕事にかかった。マムシよけの脚絆を巻き、クワを振るった。（第二総務課　木戸一郎）

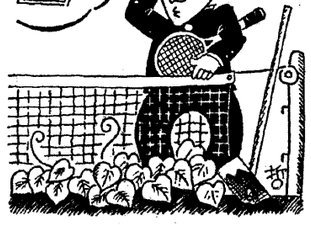

8・15


内外国特許・商標・出願全般
特許侵害事件
鈴木国際特許事務所
所長・弁理士　鈴木武夫
弁理士　鮫島武信
大阪市西区北堀江一丁目七番三号
大化興産ビル2F・3F
（四ツ橋交差点西角地下鉄四ツ橋線四ツ橋駅中央西出口隣）
電話　大阪〇六（五三二）七四三二～七四三五

恵まれた結婚
当会は大卒者（短大含）を会員対象としております
10:00～6:30 木曜休
常磐樹会（ときわぎ）
大阪市北区（梅新交差点）プラザ梅新 ☎06365-8688

商標　登録
和洋御菓子司
株式会社　昌月堂
〒556 大阪市浪速区難波中3丁目13—28
（難波府立体育会館南通り公園前）
電話　631—6565
641—1666(代)
641—6565
山本雅巳
（昭和53年大法卒）
特別割引券　関大

公認会計士　税理士　安岐英一　大阪市西区江戸堀一ノ二ノ二　大同生命ビル　電話　〇六（441）三六七二
公認会計士　税理士　淺山敏夫　尼崎市昭和通八ノ二六四ノ二　電話　〇六（413）二一五一
荒井廣税理士事務所　税理士　荒井廣　大阪市都島区東野田町ラ一ノ二　第五泉橋ビル二階　電話　〇六（357）一〇八一～三
公認会計士　税理士　有岡定行　高松市松福町一丁目三番十二号　電話〇八七八（51）〇九三二（代）
公認会計士　税理士　石川昌司　大阪市北区大融寺町二ノ三　梅田八千代ビル一〇階　電話　〇六（316）一七〇五（代）
公認会計士　税理士　上田高嶺　不動産鑑定士　大阪市北区萬歳町四ノ一〇　伊藤ビル二階　電話　〇六（312）九六七一（代）
残暑お見舞申し上げます　校友会計人有志
公認会計士　税理士　久保正信事務所　久保正信　神戸市中央区再度筋町四ノ二　電話　〇七八（341）七四九（夜）七八〇九
常議員・財務副部長　公認会計士　税理士　木村功　税理士　木村聡　大阪市南区東清水町七三　電話　〇六（271）八三二七
校友会和歌山支部長　公認会計士　税理士　木下栄繁　和歌山市芝ノ丁七番二　電話〇七三四（24）三四一（代）
税理士　川又頼政　大阪市西区土佐堀二ノ二一三　電話　〇六（443）三八九一
公認会計士　税理士　柿本鳳三　大阪市天王寺区松ヶ鼻町二ノ三　電話　〇六（771）〇八二一（代）六二六一
公認会計士　税理士　大森文雄　大阪市天王寺区上本町一丁目二ノ一四　大岡ビル　電話　〇六（762）三七一六六二
公認会計士　税理士　篠田要　大阪市浪速区日本橋東ノ二〇ノ六　電話　〇六（633）〇八二九（641）六四〇二
公認会計士　税理士　堺博　大阪市南区久左衛門町八　道頓堀ハイツ四〇三　電話　〇六（213）六一三三
公認会計士　税理士　坂井忠男　大阪市東淀川区北田辺ラ一ノ四　電話　〇六（713）四六三七　自宅　堺市堺塚台三丁目四〇九　電話　〇七二二（91）三六八六
税理士　佐々木六三郎（昭17大経・千成会〇B）　京都市上京区油小路通下長者町下ル　電話　〇七五（451）三六四三
篠田会計士事務所　公認会計士　税理士　篠田要
公認会計士事務所　公認会計士　税理士　堺博
公認会計士　税理士　梅井龍一　堺市南向陽町一丁目四ノ一六　電話　〇七二二（38）一七二一
公認会計士　税理士　江本弘　大阪市淀川区西中島三丁目三一　一四ノ八〇一　自宅　茨木市総持寺駅前一ノ六　電話　〇七二六（27）三八五一
税理士　植田穣　不動産鑑定士　東大阪市若江本町四丁目八ノ一〇　電話　〇六（721）七六八七
相互不動産鑑定東大阪事務所
税理士　大沢文次郎　大阪市西淀川区野里二ノ九ノ三　電話　〇六（474）〇二一一　自宅　西宮市六軒町四ノ一三　電話　〇七九八（73）六五六三
税理士　梅井龍一
公認会計士　税理士　上田義雄　大阪市福島区大開二ノ二ノ二　電話　〇六（462）八一六一（代）
公認会計士　税理士　坂井忠男
税理士　大森一雄　社会労務士　税理士　大森一雄　高石市東羽衣五ノ二六ノ二四　電話　〇七二二（61）一五七七　（62）一二一〇



小崎土地興業株式会社
小崎住宅産業株式会社
代表取締役　小崎健新
〒545 本社　大阪市阿倍野区播磨町一丁目二十一番二十一号　電話　六二二一〇六八〇（代表）六二四一〇五二四（FAX）
〒558 住吉営業所　大阪市住吉区長峡町二番三号　住吉大社前　電話　六七二一三三四（代表）六七一一四二四（FAX）
〒559 住宅再開発部　大阪市住之江区北島二丁目八番九号　電話　六七四一二七三四　六八五一七二二（FAX）

NEW オースター誕生
日産チェリー大阪販売株式会社
〒564 摂津市東別府1丁目1番7号　TEL (06)349-1123(代)

プランニングから印刷までをトータルでプロモートする
東洋紙業株式会社
取締役社長　朝日多光
大阪本社：大阪市浪速区芦原1－3　☎(06)567－2111(大代表)　〒556
東京本社：東京都品川区南品川6－1　☎(03)450－2111(大代表)　〒140
工場：関西/芦原　平野　美原　東大阪　関東/品川　横浜　王子
営業所・関連工場：札幌　名古屋　徳島　広島　九州
営業品目：企画・デザイン　一般印刷　出版印刷　ビジネスフォーム　紙器　特殊印刷

大阪府建築士会はきさいなOB三〇周年を記念して建築設計のコンクールを行ったが、会員の部で最優秀作品、学生の部で最優秀作品、優秀作品、努力作品のすべてを関西大学工学部建築学科のOBと現役が獲得、大いに気をはいた。

このコンクールは「大阪21世紀の都市像＝建築士からの提案＝」と題して募集されたもので、会員の部の最優秀作品（一点）は岩井正和氏（58学工建＝竹中工務店）中川保利氏（同＝フリー）合作による「魁（さきがけ）としての新世界」。

審査委員評は「新世界地区の整備は、大阪として重要な課題であることは衆知のことであり、21世紀の大阪を考えるとき避けては通れない。単なる都市計画に終わらず、住宅、職業、福祉、コミュニケーション等を考慮されたことは地区再開発として望まれる姿といえよう。大変努力された作品である」とほめている。

学生の部の応募資格は、大阪にある大学の学生、大阪在住の学生となっていたが、関西大学関係が賞を独占した。

最優秀作品（一点）は「さ・たいむかなる」、トンネルを河に変え遠去・現在・未来の願いを表現したもので平岩正巳君、広瀬正光君、村上徳一君の三大学院生の合作である。

優秀作品（三点）は「海へのあこがれ」、港をテーマにしたメルヘン的な作品で、一嶋保子さん（58学工建、応募当時学生＝国土建設）「広がれ福祉の街」、福祉を配慮した作品で宮谷雅子さん（同＝一色設計）畑中俊哉君（建築科学生）尾上憲司君（同）。「堀川の再生」は堀川を復活させた案で、小林誠君（同）。

努力作品（三点）は宮地雄一郎君（大学院生）と大嶋恒夫君（同）。木村幸二氏（58学工建、応募当時学生＝大和ハウス）近宮健一君（大学院生）宮本昌彦君（同）の合作となっている。

日本建築学会でも入選

なお日本建築学会の設計競技で「地場産業振興のための拠点施設」も大学院生五人（村上徳一、大嶋恒夫、平岩正巳、広瀬正光、宮地雄一郎君）による「清水焼のふるさと京・五条坂」が近畿支部で入選、さきごろ表彰されている。

# 大阪府建築士会募集 大阪21世紀の都市像 建築設計コンクール

## 現役、OBとも最優秀

## 優秀、努力も関大が独占

大阪府建築士会表彰の一行（前列左から）中川、小林、村上、木村、宮地（後列左から）広瀬、一嶋、宮谷、岩井、平岩、大嶋、宮本、近宮の各氏

日本建築学会近畿支部で入選した（左から）広瀬、宮地、村上、大嶋、平岩の五氏

# 離婚・愛人・ディスコ

## ケンブリッジで出会った女性たち

経済学部教授　橋本昭一

こんな魅力的な表題（テーマ）について、なかなか書けるほどの能力も経験も、実のところ私にはない。例の「羊頭狗肉」というやつで、読者の目を一瞬なりと拙文に引きつけようという苦肉の策ではある。

■ケイト

ヨーロッパ各国語について断定するほどの知識がないので、とりあえず英語に限定すれば、「橋本先生、一寸」と話しかける時、この「先生」にあたる単語は、英語にはない。

ケンブリッジの語学学校に入学した時、私は早速このことに思いいたり、先生方なんと呼ぶのか迷ったものである。そこで他の学生がなんと呼ぶのか、耳を澄ました。担任の先生の名はケイト・イングリッシュだったが、スイス人も、トルコ人も慣れたもので、「ケイト」と呼んでいた。「ミセス・イングリッシュ」と呼ぶのは、余程公式の場、たとえば互いに自己紹介がすんでいない時などに限られるようである。

学校に通っていて、最初の宿題のテーマは「ウーマン・ドライバーは交通渋滞の原因であるか」というものであった。私は全能力を発揮して女性ドライバー擁護論を書きあげて提出した。これは作文の見本として、教室の壁に張られる栄誉を得た。どうやら私一人が女性の味方だったのが、ケイトに好印象を与えたようである。

一クラスは八名だったので、ケイトを中心に課外でもいろいろの計画をもった。郊外の伝統あるパブなどへ、車に分乗して出かけたりもした。

あるとき現在のイギリスは四世帯に二つの割合で、結婚生活が挫折している事実を踏まえて、私は安易な離婚からはたらくのメリットも考えることができないと主張した。ケイトは女性が所得と知識を得て、はじめて女性側からの離婚請求が可能になったこと、また破綻した夫婦関係のもとに、子供が生活してもたんの益もないと主張した。あとでケイトも離婚経験者であることを知った。

ケイト宅でパーティーをやり、誰かがスナップ写真を撮りだしたとき、ケイトは横にいた私に向って「カモン」と言い、私に寄り添いの、それでも私がのってこないものだから、私の腕をとり、わざわざ彼女の肩を抱かせたものである。これは彼女がフランスの大学の方に、二人は結婚するのかと聞くと、さあまだ分からないということであった。孔雀小屋氏はオックスフォードで奨学金をとめられそうになった「前科」があるのが、母親には気に入らないようだった。キャロルの方が、はるかに高給取りでもあるようだ。しかし今年の復活祭休暇を、二人は孔雀小屋氏の両親の家ですごしたそうだから、もうすぐ結婚通知が私のところにも舞いこむだろうと思っている。

■キャロル

私の下宿主（ランド・レディ）の娘、キャロル・ガイズンは、オックスフォードを出たあとロンドンで働いていたので、月に一、二度ケンブリッジに戻ってくるだけだった。彼女の車「ホンダ」にはいつもヨークシャー出身の男性が同乗していた。孔雀小屋とでも訳せる面白い姓の持ち主であった。目下運転見習い中とかで、運転はいつもキャロルがしていた。家に戻ると彼女は半パンツ姿で、孔雀小屋に命令をかけ力仕事を手伝わせていた。彼氏の方は惚れた弱味で、時々私の方にウインクしながらも、喜々として（？）働いていた。

お茶の時間になって庭のイスに腰をおろすと、孔雀小屋氏はすぐキャロルに愛の記しを求めていた。母親の目の前ということもあって、キャロルが逃げ腰になると、庭中追いかけ回し、はた目には二人は幸せそうだった。

何度かロンドンのキャロルの家を訪れた。日本流に言えば2LDKの、集合住宅の一戸であったが、広々とした共同庭園があり、サッカーができるほどであった。

ある日でかけるとキャロルの名しかなかった表札に、孔雀小屋氏の名前もつけ加わっていた。母親の方に、二人は結婚するのかと聞くと、さあまだ分からないということであった。孔雀小屋氏はオックスフォードで奨学金をとめられそうになった「前科」があるのが、母親には気に入らないようだった。キャロルの方が、はるかに高給取りでもあるようだ。しかし今年の復活祭休暇を、二人は孔雀小屋氏の両親の家ですごしたそうだから、もうすぐ結婚通知が私のところにも舞いこむだろうと思っている。

■シビル

アルメニア系ドイツ人を両親にもつアメリカ人、シビル・ソーントンは、私と同じカレッジに住む、日本語科の学生であった。

このカレッジは二十五歳以上の学生が研究者しか受けれてはならないことになっているので、彼女も当然すでに他の大学を卒業していた。映画科を卒業しており、黒沢明監督作品にづいての評論を、アメリカの雑誌にいくつか発表していた。非常に小柄な女性だったが、なかなかのガッツの持ち主であった。

日本語の予習と復習のために、服を着替えてベッドに入ったことなどないと言っていた。時折、私の部屋をノックし、英文和訳を、「平家物語」の中の分からない言葉などをききにやってきた。英文和訳は決して難しいものではなかったが、修飾節がやたら多く、読みやすい日本語にするのは大変で、本人の訳をみると、てにをはの微妙な適用のため、主文が何処にあるのかまったくわからなかった。

「日曜日のハイキング客を受け入れるために、完全にあるいは部分的に修復された城や、業務用の客を招くためにのみ演ぜられる、歌舞伎の中で紹介される誇張されたきむらいたちの生活を通しての……」といった文はどうひねくってみても日本語にならないので、日本語独特の接続詞や副詞を一杯中にはさみこんでやったところ、先生にそのニュアンスの差の説明を求められ、立往生したそうである。

彼女がある日あたふたとやってきて、ディスコにつきあってくれと頼み込んだ。あてにしていた男性にことわられたので、私に代役をやれというのである。

午後十時から午前二時の閉店まで、彼女はほとんど休まず踊っていた。私はというと十分か二十分つきあうと、すぐシートに座り込み、ビールを一杯飲んでいた。きわめて重労働であったからである。睡眠不足で、よっぽど疲れていることを感じうるする。金曜日の夜のディスコが私にとって唯一の息抜きだ、と彼女は汗まみれの顔を向けて笑った。

# 代表幹事に吉田三七雄氏

## 経済人クラブ86回例会

関西大学経済人クラブ（西村治三郎会長）の第八十六回例会は、七月二十一日午後六時からホテルプラザで四十人が出席して開かれた。

クラブ創設以来の代表幹事である戸根深雄氏の急逝に対し黙禱を捧げ哀悼の意を表した。

### 政局の展望を聞く

今回の例会は、朝日放送解説委員室次長山田　浩氏を講師に迎え「今後の政局はどう動くか」と題して、六月の参院後、波乱含みで推移すると見られる政局の展望についてきいた。

現在の自民党内での力関係は、田中派対他派閥という一強一弱の構造にある。外交面では　中曽根氏が昨年十一月首相就任後、各国との親睦的首脳外交を展開し、一月にはレーガンとの日米関係の修復のあと、五月には先進国首脳会議に出席し日米を主軸にそれが基本であることを強く主張するなどこれまでの外交姿勢から一歩踏み込んだ現実的な政治家としての姿勢を打ち出している感がある。

一方、内政面では参院選で初の比例代表制を導入の結果いくつかの混乱は生じたものの、自民圧勝で終った。現在の政局は静かに見えるが、秋への展望として、十月十二日にはロッキード事件丸紅ルートの東京地裁第一審判決、いわゆる田中判決がある。

政局はこの台風の目と、そのはね返りとしてどうしても避けられない衆議院解散、総選挙を展望しながら推移するであろう。

以上のように解説された。

なお後任の代表幹事に吉田三七雄氏（10大法、㈱エー・ビー・シー・トラベル代表取締役社長）を満場一致選出した。

# 天の橋立で夏期研修会

## 天六同友会

天六同友会は七月二、三日の両日、日本海をのぞむ天の橋立で十回目の夏期研修会を実施した。

この研修会は昭和四十九年四月に同会が発足以来、毎年寛に実施してきたもの。今回の参加者は二十人で、二日午後二時すぎ大阪駅北口からマイクロバスで出発。まず車中で主要テーマである一〇〇周年記念行事の協賛事業である「定額積立貯金運動」の推進と同友会十周年記念総会の成功のための方策、会員名簿の改訂発行などについて約二時間にわたり議論をかわした。天の橋立「福寿亭」に夕刻到着、研修会、懇親会を行った。

翌日は例によって、ゴルフ組と観光組に分かれて行動。ゴルフ組は十五人が参加、宮津カントリークラブで好天の下、コンペのスタート。優勝は、筒井孝一氏（HC24）で、久井理事長杯を手にした。

# 関西大学年輪会総会

七月十七日、関西大学年輪会の総会が宴会場観光ホテルで開かれた。

久井理事長からの祝電があり、来賓に藤本校友会事務局次長を迎えた。新入会員の紹介と物故会員への黙祷、議案の審議決定を終え懇親会に移った。

思い出と近況を語り、ある人には感服、ある人には激励を贈って互いに明日への健闘を誓った。あいにくの時雨にかかわらず、すがすがしい気分で解散、家路についた。（福本　記）

# 新お時間拝借

## 校友あれこれ対談〈12〉

聞き手　吉田　三七雄

大陽神戸銀行副頭取　西村　晃氏

西村　晃氏

吉田　いや、お久しぶりですよ。（笑い）

西村　ご無沙汰ばかりで申しわけありません。

吉田　遅まきながら、副頭取のご就任おめでとうございました。

西村　どうも恐れ入ります。先輩もこんど新しい会社を設立されて、その社長になりたいなったのに、そのお祝いも申し上げないうちにホール・インされちゃ、あとからではビビッとは、うまいこといわれましたねえ。それでも、あなたが副頭取に就任されたのは六月二十九日でしょ。わたしは七月五日だから、あとの者が先に打つのは当たり前でしょ。（笑い）そういえば、相変わらずゴルフはやってられますか？　あなたとご一緒したのは、もう随分前のことでしたが…。

西村　大阪の支店長時代…。

吉田　いや、なにもいえなくなりまして、なにもいえなくなりますよ。（笑い）

吉田　ビビッてしまって申しわけありません。

吉田　遅まきながら、副頭取のご就任おめでとうございました。

西村　どうも恐れ入ります。先輩もこんど新しい会社を設立されて、その社長になりたいなったのに、そのお祝いも申し上げないうちにホール・インされちゃ、あとからではビビッとは、うまいこといわれましたねえ。それでも、あなたが副頭取に就任されたのは六月二十九日でしょ。わたしは七月五日だから、あとの者が先に打つのは当たり前でしょ。（笑い）そういえば、相変わらずゴルフはやってられますか？　あなたとご一緒したのは、もう随分前のことでしたが…。

西村　大阪の支店長時代多まで行って、別注文したんですか。（笑い）

西村　このころは、もうあんな元気はありません。

吉田　いま、ハンディは？

西村　一応、12ということになってますが、24か25ぐらいがいいとこです。

吉田　ところで、お生まれは神戸ですか？

西村　小さいときから神戸に住んでいるので、神戸生まれでいいわけですが、たんですが、練習どころか、動労奉仕に明け暮れていたので、同じことならと海軍の予備生徒になったんです。3期だから、予備生徒の最後ということになります。

吉田　あのころは、身体のいいものは、みんな軍隊にとられましたからねえ。わたしは陸軍で、幹部候補生から終戦の翌年まで引っ張られました。

西村　わたくしも最後は命におられた押谷先輩でいます。

吉田　それだったら、わたしと同期の押谷君です。彼も在学中はバスケット部の主将をしていました。大分前に亡くなったが、実にいい男でした。ほんとに惜しい人物です。

西村　わたくしも最後は主将をやらせていただきましたが、押谷先輩は、いつも「主将学」のようなものでしょうか？

吉田　知ってますとも。昔は本学のバスケットも強かったから。

西村　復員して大学へ戻ってきて早々、この「関・慶」戦の復活第一戦をやろうじゃないか、という話がどちらからともなく持ち上り、やるなら早いところやろう（笑い）ということで昭和二十二年に東京の明治体育館でやることに決定したんです。そのころ、副主将だったので、マネジャーとともに主将を援けて、いろんな世話をしなければなりません。そこで、先ず二十人の部員を東京へ連れて行くために、汽車を探してみたんです。ところが、この切符がなかなかとれないんです。いまのひとたちに、この話をしても信用しませんが、ほんとうにそうだったんです。そこで、仕方なく、海の上を行くことになり、大阪港から船に乗って出発したんです。ところが、運悪く海が荒れて、試合の前日に東京へ着く予定だったのが、着いたのは試合当日の朝でした。普通ならそれでもいいんですが、このシケで部員全部が船酔いして、みんなフラフラになっているんです。船酔いしなかったのはわたくしだけで、このときだけ、海軍で鍛えられたからよかったなあ、と思いました。（笑い）それでも試合を放棄するわけにいかず、みんな歯をくいしばってガン張りましたが、バスケット人気のあと、五月には先進国首脳会議に出席し日米を主軸にそれが基本であることを強く主張するなどこれまでの外交姿勢から一歩踏み込んだ現実的な政治家としての姿勢を打ち出している感がある。

# 選手全員が船酔いで

## 「関・慶」復活の第一戦

吉田　ABCグループのゴルフコンペのお招きを受けて、ご一緒させてもらったんでしたねえ。

吉田　そうですよ。そのときにあなたが優勝されたんです。

西村　そうでした、そうでした。賞品に立派な博多人形をいただきました。思い出しました。

吉田　忘れてもらっちゃ困りますよ。あの人形、博父の出身地は土佐の高知です。土地の網元だったんですが、先祖は海賊だったかも知れません。（笑い）

吉田　海賊とは、水軍、つまり海軍というわけですね。

西村　さあ、歴史的に詳しいことは知りませんが、たかも分かりませんねえ。そんなことで関大の予科ではバスケットボール部にいたんですが、勤労奉仕に明け暮れていたので、同じことならと海軍の予備生徒になったんです。3期だから、予備生徒の最後ということになります。

吉田　あのころは、身体のいいものは、みんな軍隊にとられましたからねえ。わたしは陸軍で、幹部候補生から終戦の翌年まで引っ張られました。

西村　わたくしも最後は命におられた押谷先輩でいます。

吉田　それだったら、わたしと同期の押谷君です。彼も在学中はバスケット部の主将をしていました。大分前に亡くなったが、実にいい男でした。ほんとに惜しい人物です。

西村　わたくしも最後は主将をやらせていただきましたが、押谷先輩は、いつも「主将学」のようなものでしょうか？

吉田　知ってますとも。昔は本学のバスケットも強かったから。

西村　復員して大学へ戻ってきて早々、この「関・慶」戦の復活第一戦をやろうじゃないか、という話がどちらからともなく持ち上り、やるなら早いところやろう（笑い）ということで昭和二十二年に東京の明治体育館でやることに決定したんです。そのころ、副主将だったので、マネジャーとともに主将を援けて、いろんな世話をしなければなりません。そこで、先ず二十人の部員を東京へ連れて行くために、汽車を探してみたんです。ところが、この切符がなかなかとれないんです。いまのひとたちに、この話をしても信用しませんが、ほんとうにそうだったんです。そこで、仕方なく、海の上を行くことになり、大阪港から船に乗って出発したんです。ところが、運悪く海が荒れて、試合の前日に東京へ着く予定だったのが、着いたのは試合当日の朝でした。普通ならそれでもいいんですが、このシケで部員全部が船酔いして、みんなフラフラになっているんです。船酔いしなかったのはわたくしだけで、このときだけ、海軍で鍛えられたからよかったなあ、と思いました。（笑い）それでも試合を放棄するわけにいかず、みんな歯をくいしばってガン張りましたが、バスケット人気のあと、五月には先進国首脳会議に出席し日米を主軸にそれが基本であることを強く主張するなどこれまでの外交姿勢から一歩踏み込んだ現実的な政治家としての姿勢を打ち出している感がある。

吉田　「海賊魂」ですよ（笑い）

西村　この「関・慶」戦は現在でも続いていますが、残念ながら本学も慶応も弱くなりましたねえ。いやいや、昔に比べると、本学のバスケットだけじゃなく、運動部はどの部もあまりパッとしません。いったい、どういうことになったんでしょうねえ。別に勉強ばかりしているようにも思われませんしねえ。（笑い）

吉田　お互いに淋しく、哀しく、情けないことですねえ。もういちど、「海賊魂」を吹きこまんと駄目ですすねえ。（笑い）

西村　どんな魂を吹きこんでも、みんなが自分でやる気を起こさせ為に駄目でしょう。まさに淋しく、哀しく、情けないことです。

吉田　この辺でやめときましょ。年寄りの愚痴と思われるのはいやですからねえ。

西村　そうですね。やめましょ。

西村　晃（にしむら・あきら）23年大阪府生、同年、神戸銀行入行、43年大陽神戸銀行取締役、常務取締役、専務取締役を経て、58年6月29日副頭取就任。在学中バスケットボール部員。

# 体育会成績〈6月〉

◇アーチェリー部（女子）
西日本大会　優勝・伊藤邦栄
兵庫県民大会　優勝・伊藤邦栄

◇弓道部
関関同立選手権（団体）優勝・男子Aチーム　女子　Aチーム
（個人）2位・井田浩文
関西学生選手権　3位・関西大学Aチーム

◇サッカー部
第30回明関定期戦
関大1－1明治大（引き分け）

◇射撃部
関西4私大定期戦（団体）AR3位
（個人）AR優勝・山本斉
関関近定期戦（団体）AR2位、SB優勝、総合優勝
（個人）AR2位・山本斉、SB優勝・上土居能一
春季全関西ライフル射撃選手権
（団体）AR4位、SB3位、総合3位

◇自転車部
西日本大会（団体）3位（3勝2敗）

◇重量挙部
西日本学生ウエイト・リフティング選手権（団体）2部4位（個人）60Kg級2部2位・坂本秀人、100Kg級、2部優勝　松田晃

◇水上競技部
法関対抗水泳　関大39―71法政大
関西3大学対抗水上（団体）男子総合2位

◇漕艇部
中日本レガッタ　4位

◇ソフトボール部
全日本学生選手権近畿地区予選
関大7－0甲南大

◇なぎなた部
近畿学生選手権（演技の部）優勝・西尾、下村組（団体）2位（個人）ベスト8　下村真理

◇軟式庭球部
関大・中央大定期戦
関大0－7中央大
関西6大学春季リーグ3位（敢闘賞）
上村幸一


＊ウーロン茶の最高級品！中国直輸入
特に肥満体質の方に最適
●無晶茶・カルシウム465mg/100gが多く、カフェインは微量(0.007)！冷やして飲んでも最高です。
＊中華・和・洋食等どんな料理にも合い、赤ちゃんからお年寄まで おいしくお飲みいただけます。
話題の喫茶減量法 美容健康茶
やせたい方、ウエイトコントロールに味はまろやかマイルド
●ティーバッグ20袋入 ●ティーパック50袋入 ●特選茶50g入 ●特選お徳用箱150g入 ●特選マイルド1,000g入 ●特選マイルド2,000g入 ●特選マイルド3,000g入
中国皇茶 楊貴妃
●お求めは全国デパート・薬局・薬店・茶舗・スーパー・酒店で品切れの節は、弊社までハガキでお申込みください。
お申込み先…中国直輸入総食産元 株式会社タムラ 代表取締役 K 大阪市北区芝川2-6-18 商工中金ビル ☎(06)373-2101代



洗練された味と気軽な雰囲気
仏蘭西割烹
Amitie アミティー 心斎橋店
本格フランス料理を楽しくくつろぎながら味わっていただけます。校友の皆様には特別割引でご奉仕。お気軽にご利用下さい。
下村八郎（39・文卒業）
＊ランチタイム　AM11：00～PM3：00
ランチメニュー　¥1,000～¥1,500
券のご会食は¥2,500から承ります。
＊ディナータイム　PM5：00～PM10：00
好評な季節の味覚
シェフお推めコース　¥5,000
シェフおまかせコース　¥6,000から
大阪市南区東清水町53番・リッツビル2F
心斎橋・大丸南の通りを東へ2町目角、フランス国旗が目に入る白いビルの2階です。
☎06(251)3076



多田稔税理士事務所　税理士　多田　稔　大阪市西区京町堀一ノ六ノ一三　電話　〇六(441)三八一一
監査法人中央会計事務所　公認会計士　税理士　近松正雄　近松会計事務所　大阪市東区島町一ノ九　電話　〇六(945)〇三七一(代)
公認会計士　税理士　津田良雄　大阪市北区天満二丁目一九ノ七　電話(352)〇〇二一・四二三〇
徳澤会計事務所　税理士　徳澤　勲　大阪市東区石町一丁目八ノ一　天満橋ニュースカイハウス三〇号　電話　〇六(945)〇五〇三
徳永税理士事務所　税理士　徳永　武　大阪市東区釣鐘町二ノ五三　ビル・ハイタウン七〇一号　電話　〇六(943)〇五四五(代)
税理士　中尾義隆　大阪市天王寺区上汐五ノ一三　電話　〇六(772)一八一五(代)
残暑お見舞申し上げます　校友会計人有志
酒井ゼミ一回生　公認会計士　税理士　森下良雄　東大阪市荒川本町二ノ三ノ二〇　電話　〇六(724)七四一〇
校友会東大阪支部事務局　公認会計士　税理士　宮越　功　税理士　川崎宗一　東大阪市下小阪二ノ五ノ三　電話　〇六(721)〇七七七(代)
税理士　宮口明　税理士事務所　高槻市芥川町一ノ十ノ三〇　電話(〇五六〇(82)五七八〇(代)
公認会計士　税理士　福田憲弥　神戸市中央区栄町通四ノ一ノ一〇　電話　〇七八(341)四〇一四(代)
二見公認会計士事務所　公認会計士　二見豊一（ふたみとよかず）　大阪市東区平野町一丁目三　三洋ビル　電話　〇六(231)九七八二～四
牧村公認会計士事務所　公認会計士　税理士　牧村恵司（本名）正夫　大阪市天王寺区勝山二ノ七ノ七　電話　〇六(771)二九〇一(代)　自宅　天王寺区勝山三ノ二ノ七　電話　〇六(771)七二三九
西脇公認会計士事務所　公認会計士　税理士　西脇吉幸　大阪市淀川区西宮原一丁目ノ三　一〇六号　電話(新大阪センイシティ二号館前)　〇六(395)〇〇九六(代)
公認会計士　税理士　新田正治　税理士　新田博之　大阪市旭区新森三ノ一七ノ九　電話　〇六(951)六四三一(代)
公認会計士　税理士　畑下辰典　大阪市天王寺区上本町六ノ三ノ二〇〇一号　電話　〇六(773)三八七一
羽賀会計事務所　税理士　羽賀順一　大阪市天王寺区上本町六ノ自九番十ノ五〇三号　電話　〇六(771)一三〇七(代)
森本勇公認会計士事務所　税理士　森本　勇　公認会計士　税理士　森本浩三　大阪市北区山崎町四ノ五　電話　〇六(313)二四六一(代)
矢木孟税理士事務所　税理士　矢木　孟　税理士　矢木雅宣　大阪市生野区勝山北一ノ六ノ三　電話　〇六(741)四六四三(代)
矢野公認会計士事務所　公認会計士　税理士　矢野秀治　税理士　矢野哲夫　泉佐野市高松北一ノ五ノ一五　電話(〇七二四(64)五七七七(代)
公認会計士　税理士　山田栄一　大阪市天王寺区勝山二ノ四ノ四　電話　〇六(779)七二二七
山田会計事務所　税理士　山田政義　中小企業診断士　大阪市北区菅原町七ノ一一　電話　〇六(364)一九三一～三
税理士　山本守昭　大阪市西区靱本町三ノ五ノ八　電話　〇六(441)四四五三



Lumy
Formal Bag
自信に満ちた装いこそ豊かな女の特権です
ビーズハンドバッグ
刺繍製品
グローメッシュ日本総代理店
バレンシアガ発売元
株式会社はしもと
取締役社長　橋本榮次（昭和30年商学部卒）
本社　大阪市東住吉区田辺3-27-9　TEL.(06)628-3331（代表）
OMM店　大阪市東区京橋1丁目7番地　OMMビル4階　TEL.(06)943-2402（代表）
東京店　東京都中央区京橋1丁目1-1　TEL.(03)271-1956（代表）



My Quality Life
いいもの選ぼう、暮らしの中に。
ゆたかなインテリアライフめざして。
創立70周年

ライフスタイルの個性化、質的向上など時代のニーズを適確にとらえた商品づくり。
My Quality Lifeをテーマにスミノエは、新しい技術へのチャレンジにも意欲をもやし続けてまいります。
スミノエ
ゆたかなインテリアライフをお届けする信頼のブランド
住江織物株式会社
本社●大阪市南区南船場3-11-20 TEL06(251)0081 支店●大阪/東京
営業所●札幌/仙台/静岡/新潟/金沢/名古屋/岡山/広島/福岡
連絡所●盛岡/大宮/千葉/横浜/京都/神戸/松山



アルミニュームの総合表面処理トップメーカー
SHOKOW
会社　勝光社
取締役社長　石田光男
本社・工場　大阪市鶴見区放出東一ノ八ノ一六　電話　〇六(962)二一三一(大代)
第一工場　大阪市鶴見区放出東一ノ四ノ七　電話　〇六(961)二四四一(大代)

テクノロジーの散歩道

# 知能化技術を目指す
## 人間性の尊重に向けて

—13—

無人化自動加工

工学部機械工学科・教授　矢野　章成

■押し寄せる生産革命

近年、人間の個性尊重や工業製品の価値感の多様化が重視され、国際的競争ならびに熟練技能者の涸渇・高齢化社会などの環境条件ともあいまって、経済的・能率的かつ高信頼性のもとで、最適化運営するためのコンピュータ導入はあらゆる分野において、好むと好まざるにかかわらず不可欠となっている。このような背景で生まれてきたのが、いわゆる3A革命（ファクトリオートメーション、オフィスオートメーション、ホームオートメーション）である。

このうち、生産加工分野では、数値制御工作機械（NC工作機械）からはじまり、コンピュータNC（CNC）、群制御システム（DNC）、コンピュータ援用設計・製造（CAD／CAM）およびフレキシブル生産システム（FMS）などの自動化システムがファクトリーオートメーション（FA）の例であって、有名なフォン ノイマンの「増殖機械・工場」に近づきつつある。

■無人化への段階

これら生産システムを理解するために、加工の作業機能を次の三つに分離して考えることにする。①、作業エネルギー付加システム＝剛作業機械。②、エネルギー・情報結合システム＝サーボアクチュエータ。③、作業インテリジェンス情報処理システム＝オペレーションコントローラ（図参照）。

さて従来の工作機械では、機械自身はどのようにして製品を加工するのか知らない段階のもので、上図のオペレーションコントローラの役割を作業者が管理者と連絡しながら行っている。ここでは人間の感性をも含めた技能・知識の蓄積に頼らざるをえないし、個人差も常に存在することになる。

これに対し、プログラム化自動機械は作業者とサーボアクチュエータの間に、情報処理装置としてのオペレーションコントローラが入ってきた型で、適応制御コントローラを一部含んではいるが、製品の状態量情報のフィードバックはポストプロセス的にとどまっていることが多く、現在の自動化機械はこのレベルのもので柔軟性という点で十分とはいえない。

■柔よく剛を制す

無人化への最後の段階としての下図はオペレーションコントローラの情報処理能力を一段と高めたもので、製品の状態量のフィードバックがオンライン・インプロセスに実行されるとともに、与えられた加工目的を満足させるために、自動的に各作業条件のプログラムの作成や修正を柔軟性をもって行えるものである。すなわち、作業のインテリジェンスに関するすべての情報処理はコンピュータの援用によって、熟練技能者の手を煩わさずに行われる無人化指向の自動機械といえる。この場合、最適化コントローラを含んだ自動プログラムコントローラの機能を高信頼性のものにするには、管理者の先端技術に対する資質が強く要求されることになろう。

■知能化指向へ

無人化加工で最も重要な点は、機械加工においては各種の外乱が突発型であり、それらが複合して結果に影響を与えるということに対処せねばならないことである。すなわち、外乱量の計測・監視およびその情報処理において、先行（フィードフォワード）または予測（プレディクティング）機能をもたせて判断させる知能化指向の制御方式を、最適化コントローラに組み込むことが不可欠であり、マイクロエレクトロニクスによる高性能センサとコンピュータの援用によって可能になってきた。

さらに、いま一つの高レベルシステムとして、学習制御を付加する試みがある。これは制御対象となるそれぞれのシステムからの情報を検出・処理することにより、全システムの構造や動的特性を同定して、その最適性あるいは最適状態の探索過程でえられた知識・経験によって、そのシステムに柔軟性をもたせて加工目的に適応するように制御するコンピュータ援用システムである。つまり、機械加工における知能化を指向した制御システムといえる。

■人間との調和

無人化自動加工システムは社会的ニーズの変化をよく見極めながら、適切な技術的対応策を構ずるとともに、未熟練者が熟練者とほぼ同程度に使え、現場の基軸労働者や中高年齢者にも生きがいを与えるものであるというように、人間と最も調和した方向に進まねばならないことは当然である。また、いつの時代でも技術は両刃の剣の性質をもつことを決して忘れてはならない。

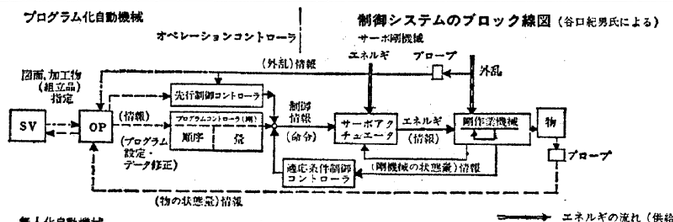

矢野章成教授プロフィル

昭和三十一年、大阪府立大学工学部機械工学科卒業。大阪大学の修士課程を終え、同大学工学部精密工学科助手。昭和三十七年、関西大学専任講師。助教授を経て四十七年、教授。専門は機械工作法。工学博士。

昭和四十三年、ドイツへ一年間留学。若い頃のニックネームは〝硬パン〟顔が角張ってみえたのと、カタブツと思われがちだったためらしい。

しかし実物は写真より、はるかに優しく、「基本は曲げないが、性格も丸くなりました」とのこと。折目正しく、責任感は大変強い。学生の指導は懇切をきわめるそうだ。五十一歳。

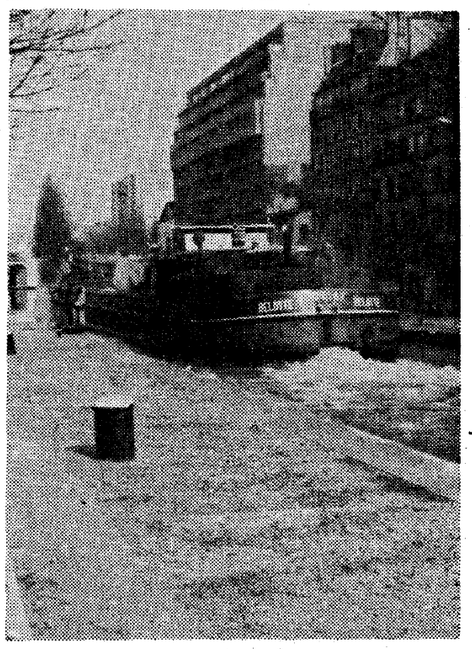

# 336時間の小窓 83アメリカ

〈上〉

文学部教授　伴　義孝

この春、二週間にわたってアメリカを訪れた。そこで感じたままをつづった。アメリカは少しずつ変っている。

## スポーツ界二分の裁判ざた

アメリカのスポーツ界は、オリンピック選手の認定をめぐって、全米体育協会（AAU）と全米大学体育協会（NCAA）が設立当初よりいがみ合ってきた。六十年間以上におよぶ自己主義の対立である。それは、実質的に選手を持たないサロン風経営臭の強いAAUに対して、多くの優秀選手を輩出してきたNCAAが反発してきたことに由来する。

レスリングも多分にもれずアメリカ国内での確執が長年続いた。NCAA傘下の大学関係者を母体とする全米レスリング連盟（USWF）は全米レスリング協会（AAU）を相手として、われこそ選手育成の本山だから公認団体たる本流だ、と十数年来の訴訟を争っていた。そしてそのUSWFが昨年九月とうとう裁判に勝った。ところが、これまで国際アマチュア・レスリング連盟（FILA）と何ら公式関係になかったUSWFは、来年のロスアンゼルス五輪を控えて、今後の展望がたたないのではないかとFILAに評価されてしまった。裁判に敗れたAAUもそのままひっ込んでおらず既に控訴している。

FILAが心配したのは、USWFとAAUの軋轢で、来年のロス五輪のレスリング競技開催が困難になるのではないかということである。FILAはこの紛争を解決するために精力的に動き回った。調停の舞台は世界をかけめぐった。米国内のレスリング紛争を理由にロス五輪ボイコットの動きを想定する論評も聞こえてきた。そんな背景があったからだ。その結果、とりあえず本年二月に全米レスリング協会（USWA）として形式的統合を見るにいたった。

USWAの役員構成は、もとのUSWFの役員が主体で、AAUからは会長がただ一人新協会の副会長に名を列ねているだけである。しかし、この一名の参与は興味ある意味を示している。なぜか。それは彼がアメリカの思いがけない一面をのぞかせてくれた。

## 見直される〝甘い生活〟

日本では、政府と労働組合と経営者が協同して、生産性を高めている。いまの日本の繁栄はここに原因がある。アメリカでは、三者がバラバラでそれぞれ勝手な主張をしている。これでは不況が続くのが当然だ。アメリカの不況はベトナム戦争以来十五年間続いているが、この打開のためには日本を手本にする必要がある。これは経済学者の弁でない。イーリー湖の西岸、工業地帯の街オハイオ州のトリード市のある酒場で、一市民から聴かされた講釈である。

アメリカ社会では〈自動車〉は人間の足。身体感覚の一部である。その足元を、自動車産業の不況ですくわれるのだから機嫌が悪くなるのはよくわかる。日本の小型車がそれに拍車をかけているのもうなずける。

足元をすくわれ身動きに窮すると欲求不満が生じるのが当然。不快感がつのる。その脱却のため本能運動として欲求達成行動が現われる。これが日米自動車摩擦の人間生理学的解釈である。人間の生理はバカにできない。足元が穏やかでない時、安定を求めて生きる術を探すのが人間の第一次行動。食い物の怨みは恐ろしいのたとえの通り、身の置場のない時は危険である。だが有難いことに人間の体験は時として賢明な方途を選択させる随意性を植えつけてきた。それが高次の第二次行動につながる。反省もその一つである。

日本の経済構造論が市井の人々の酒のつまみになっている事実は何を物語るのだろうか。実際に特殊な地位と役割を担ってきたアメリカの労働組合について、昨今そのあり方論が国内世論として盛んであるという。

一体不況の度合はいかばかりだろうか。構造不況が巣くうデトロイトでは、最近空巣ねらいが続発している。家の窓に取りつける防犯用の柵が飛ぶように売れるそうだ。アメリカの失業率は一〇%を超える大変な高率である。失業者の中には家を手離し路頭に迷う者も大勢いる。だが、ここにも、アメリカ的生活様式の見直しで、かなりの部分が解消できる要素があるという。

不況対策でレイオフになった労働者は、途端に月賦支払にきゅうきゅうとし、ついには生活破綻に追い込まれるケースが多いそうである。アメリカ社会時代の後遺症がここになって現われてきたことを示している。不況時にあることを彼等は認識しつつも、大多数は長い間甘い生活に習慣づけられてきた。ローンで欲しい物をドンドン買って、いまの生活を楽しむ。これが三ツ子のたましい百迄式に生活に組み込まれた病根である。明日の危機に備えて今日一日を質素に慎ましやかに生活することは、現代アメリカ人の信条にそぐわなかった。

アメリカのミド・イースト北部の冬は寒い。厳しい季節である。時には摂氏零下三十度を下回ることがある。だが、家の中は半袖で快適に生活できる。ふんだんに暖房費を使ってきたからだ。しかし、近ごろ様子が少し変わってきた。日本でよく見られる石油ストーブを使用し、費用をうかすべく暖をとるために厚手の部屋着を着用しだした。この生活の切りかえに乗りおくれた連中が、ある日突然に難儀を見るのだ、と実践者はいう。何かが少しずつ変わりつつある。

# 危機感の回避へ
## 〝妥協〟と〝反省〟のさざなみ

関西大学経済・政治研究所による第八〇回産業セミナーは六月一日午後一時半から、阪急グランドビル26階会議室において「激動する世界経済と日本」と題して、次のとおり三講師から講演があった。（総括担当　経済学部教授・津川正幸記）

津川　教授

英米の自由貿易理念と日本
——国際経済摩擦の根底にあるもの——山本繁雄経済学部教授

1、日本市場は閉鎖的か
2、一九世紀イギリスの自由貿易運動
3、アメリカとガット・IMF体制
4、「内からの自由化」と「外からの自由化」
イギリスと日本
橋本昭一経済学部教授

1、基礎データ
2、「英国病」は存在するか
①ストライキの多発
②失業者の増加
③貿易収支の悪化
④インフレーション
⑤ポンド価値の下落
3、イギリスと日本
①「英国病」の評価
②経済至上主義の日本的価値観の押しつけ
③経済摩擦に対して日本がとりうる道
④日本自身がイギリスから学びうるもの
②「日本病」への自己診断
④自民党の一党支配の功罪
⑤日本自由貿易主義のまやかし
⑥社会資本の充実の必要性
⑦国際化への対応の遅れ
4、結語

国際通商会議に出席して
高木秀文経済学部教授

《山本教授の講演概要》

貿易摩擦—日本はなぜ標的に

貿易摩擦の原因に関して、日本の輸出姿勢よりも市場の閉鎖性にむしろ世界の目が向けられるようになった。日本の市場は、それほど閉鎖的だろうか。関税では、日本はアメリカ・ECとほぼ同水準だし、東京ラウンドの最終年には約三%（有税品については五・五%）と、アメリカ・ECよりも低くなる。残存輸入制限二七項目もフランスの四六項目よりも少なく主要諸国に比べて格別多いとはいえない。

とはいえ、日本のGNPに対する総輸入額の比率、つまり輸入依存度は、一三・六%（一九八〇）で、アメリカよりも大きいが、ヨーロッパ諸国の二〇～六〇%に比べてはちょう論多くの開発途上国と比べても小さい。また近年の先進国の貿易の主流は、製品の相互貿易だが、日本の総輸入額に対する製品輸入額の比率は二一・八%（一九八〇）で、欧米諸国がすべて五〇%以上あるのに比べて、格段に小さい。しかし実際は、この数字以上に閉鎖的と見られている。

なぜか。その根本は、自由貿易に対する彼我の体質の相違によるもので、一九世紀イギリスの穀物法撤廃運動の指導者コブデンのように、「自由貿易は神の外交であり、人類を平和の絆に結びつける他のいかなる手段も存在しない」とした例や、第二次大戦前後のアメリカの指導者達が、失業者が一千万人を超す大不況のさなかに、関税率の大幅引下げを目的とする互恵通商法（一九三四年）を制定させた。それは保護主義とブロック化が戦争をもたらすとの懸念によるものであった。

そして、大戦後はガット＝IMF体制を支えて、世界の貿易の自由化を推進させてきた。ヨーロッパの対米差別も容認して市場を開放し、敗戦日本の商品も他に先がけて受け入れてきたのである。

それに対して日本はどうか。明治・大正・第二次大戦後、一貫して重商主義的である。輸出は奨励されたが、輸入は厳しく規制されていた。一九五五年にガット総会が東京で開かれたとき、各国は日本の自由貿易化を要望した。ヨーロッパ諸国の自由化率が九〇%以上であったのに対し、日本はまだ三七%であったからである。

しかし、輸入がふえないような競争力のついた項目から小出しに自由化をおこなった。そのため六〇年代を通じて日本の輸入依存度は外国とは逆に低下している。

万事がそうである。日本は海に外国からの要請によって、市場開放を不承不承ながら小刻みに行ってきた。一方、政府と業界はしばしば着して、除徴な保護体質を形成してきたのである。また、日本の消費者の態度も問題である。

外国人にとって、日本人は不可解な国民、われわれも考えねば。

（橋本、高木両教授の講演概要はスペースの関係で割愛させていただきます）

# 世界経済と日本
## 三講師が講演
### 経済政治研の産業セミナー

# サン・マルタン運河界隈

伊藤　誠宏

水路を行きかうペニッシュ（平底船）、音もなく開く水門、水門沿いの細長い公園、行きつけの居酒屋で世間話をするアルチザン（職人）、運河を囲む老朽化した家屋、よどんだ運河、ダークグリーンの水面にうつる古色を帯びた町並。

サン・マルタン運河沿いで見られるこのような光景は、シャンゼリゼ通りやオペラ通り等、いわゆるパリの代表的観光ルートで見られるそれとは、いかにも対照的である。パリ下町の雰囲気を色濃くとどめるこの界隈も、フランス政府の都市近代化、国土業化政策で近年大きく変貌すると風聞する。

この風説の真否は別にして、一般にパリの下町は変わり、その情緒は失なわれゆくといわれているだけに、パリ観光の折、この界隈を訪れパリの庶民的な一面に接しておくのも、いいかも知れない。

（文学部教授＝五十一年七月、在外研究員として渡仏）

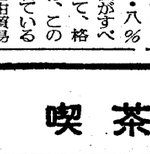

# 大阪府出納長に吉川彦治氏

大阪府の臨時府議会が七月十五日開かれ、出納長に吉川彦治氏（25大法）＝写真＝を選任する件について同意した。

府議会終了後、岸知事は「出納長は初の私学出身者で、府の上級職制度が実施される前に入った人だが、上級職以外の人にも登用の道を開き、希望をもってもらうための人事」と述べている。

吉川氏は二十六年大阪府入り。総務部参事、土木部次長を経て五十六年四月から理事、今年三月退職した。五十五歳。

### お知らせ

◉女子秀麗会総合結婚相談所

第二回懇親パーティーを八月二十七日午後二時から四時半まで リバーサイドホテル（環状線桜の宮下車）で開催する。会費、五千円。

会員の要望により、今回は立食形式のパーティーにする。当日会員も受付けるので、校友の参加歓迎。

詳細は〇六—三六五—六六三八、片山法律事務所へ

### 大阪関税局人事異動

大阪関税局では、七月十二日付で定期異動を発令した。署長・副署長級以上の校友の異動は、次のとおり。（カッコ内は前職）

▽総務部次長（東住吉署長）中村　鉄＝26専経▽北署長（豊能署長）戸谷晴治＝34法▽旭署長（天王寺署長）興野辰三＝28短商▽芦屋署長（泉大津署長）木村　傑＝26商▽和田山署長（大阪署判官）高里義夫＝29法▽南副署長（局総総補佐）中村良介＝35法▽大淀副署長（主任監察官）倉中要三＝29法▽東淀川特官（門真副署長）柳川幸雄＝25法▽伊丹特官（東住吉特官）石川幸夫＝27経▽大阪（京都）審判官（大阪（京都）副審判官）大槻昭未＝30法▽大審（京都）審判官（和歌山副署長）高木久友＝24経

【辞職】（北署長）北村敏郎＝23専法▽（吉野署長）鎌倉要人＝23経▽（新宮署長）大谷勇次郎＝25法▽（伊丹特官）薮一雄＝25経


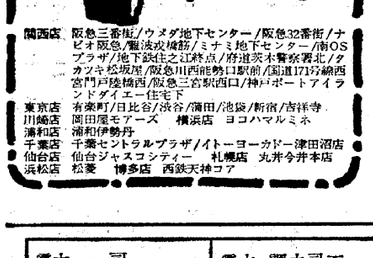

おそばのおいしいお店、家族亭へお立ち寄り下さいませ

信州そば　家族亭

関西店　阪急三番街／ウメダ地下センター／阪急32番街／ナビオ阪急／堀江地下センター／南OSプラザ／地下鉄住之江駅点／府道茨木警察署北／タカツキ松坂屋／阪急川西能勢口駅前／国道171号線西宮門戸陸橋西／阪急三宮駅西口／神戸ポートアイランドダイエー住宅
東京店　有楽町／日比谷／渋谷／蒲田／池袋／新宿／吉祥寺
川崎店　岡田屋モアーズ　横浜店　ヨコハマルミネ
浦和店　浦和伊勢丹
千葉店　千葉セントラルプラザ／イトーヨーカドー津田沼店
仙台店　仙台ジャスコシティー　札幌店　丸井今井本店
浜松店　松菱　博多店　西鉄天神コア

喫茶　ペカ
地下鉄東梅田・日興証券ビル B1　電313—6774

素朴な海辺の旅情——
丹後—久美浜
懇親旅行、家族旅行、ゼミ旅行クラブ合宿など、お気軽にご利用下さい。
—推選　法学部教授、拳法部顧問　堀　堅士先生—
生うに料理（11月下旬～9月下旬）
舟盛料理（1年中）
漁火焼（1年中）
●その他ご予算に応じて料理いたします。
山陰海岸国立公園　旅館小天橋
平井善次郎（31年法学部卒）
■ご予約・お問い合わせは
☎（07728）3—0371（代）
京都府久美浜町湊宮（湊大橋手前）


残暑お見舞申し上げます
校友司法書士有志

司法書士　青野　豊　大阪市北区西天満一丁目五ノ三　電話〇六（362）八九八八　自宅　吹田市山手町一丁目七ノ三　電話〇六（338）六六一九

司法書士　高橋一夫　大阪市東区谷町二丁目四一　電話〇六（941）二六七〇　四七五五

司法書士　池内次郎　堺市南瓦町一ノ二一　宏昌ビル二階五号室　電話〇七二二（32）一九七六

司法書士　赤刎正夫　調査士　土地家屋　神戸市中央区多聞通一丁五ノ六　電話〇七八（341）七五八一

大阪司法書士会参与　司法書士　竹田操司　大阪市北区西天満四ノ一一　電話〇六（365）一二三三

司法書士　塚本　哲　豊中市宝山町二三番一号　電話〇六（852）一七一九

司法書士　市川徳明　吹田市泉町一ノ二一ノ四〇　電話〇六（338）二二三七（代）

司法書士　稲本利雄　茨木市上中条二ノ五ノ三七　電話〇七二六（25）一三〇〇（代）

司法書士　今西祥介　大阪市北区曽根崎二ノ五ノ一〇　電話〇六（315）一八八一（代）

司法書士　植田喜一　大阪市東区石町一ノ一　天満橋千代田ビル二階　電話〇六（942）五四三四（代）

司法書士　川村常雄　行政書士　大東市曙町三番八号（大東市民会館西隣）　電話〇七二〇（74）三三〇八

司法書士　河村政彦　大阪市東成区大今里西二ノ二〇　電話〇六（971）六二八四

富井司法書士事務所　司法書士　高井弘子　大阪市北区西天満四ノ七ノ三　新老松ビル二階　電話〇六（365）一一八六（代）

不動産鑑定士　司法書士　土地家屋調査士　高杉昭規　大阪市東淀川区淡路平島ノ三　電話〇六（32）〇〇三三

司法書士　高瀬徳七　大阪市北区西天満二ノ二一　電話〇六（364）二三二二

司法書士　細井茂雄　池田市満寿美町七番一六号　電話〇七二七（51）三三二一

司法書士　松永　武　大阪市東区内本町一丁目三八　内本町ビル二F　〇六号室　電話〇六（943）七四一六

司法書士　美馬康一　土地家屋調査士　神戸市長田区腕塚町四ノ三ノ三　電話〇七八（611）〇六三一

司法書士　山中　清　茨木市上中条二丁目二ノ一八　電話〇七二六（25）三三三三

大阪司法書士会理事　司法書士　行方正行　大阪市天王寺区真法院町天ノ一四　電話〇六（771）四〇六八（代）

司法書士　柳原一善　大阪市東区谷町二丁目二〇ノ一　双馬ビル　電話〇六（941）七七七六（代）

司法書士　萩原　弘　司法書士　萩原貞栄　伊丹市昆陽二丁目一六番地　電話〇七二七（79）〇二〇五

校友会南勢支部幹事長　司法書士　中山善輝　三重県志摩郡大王町船越三ノ三五　電話〇五九九七（2）二九三一

司法書士　樋口徹雄　大阪市天王寺区六万体町一ノ三　電話〇六（771）二六二六（代）


運転免許は校友がお世話する
〝大阪鶴見の〟、公安委員会指定
都島自動車教習所
大阪市鶴見区緑3丁目2—13
〒538　TEL（06）912—7171
担当　太田清太郎（昭29.学2法）
優待証　関大
校友、在学生、又は校友紹介の方は左の優待証を切り取り持参下さい。授業料割引きの特典あり。

各種鋳鋼品
橋梁高架用沓並に伸縮継手
薄肉スパイラル熔接鋼管
日本鋳鋼会々員　日本海事協会認定工場
ノルウェー船級協会認定工場　ビューローベリタス船級協会認定工場
米国船級協会認定工場　ロイド船級認定工場
KSK
吳羽製鋼株式会社
代表取締役　森　正治
本社工場　大阪市西淀川区竹島五の四の四一　電話〇六（471）四三三一～四番
福知山工場　京都府福知山市長田野町一の三〇　電話〇七七三（27）二七六一

TOMORROW! たしかな明日のために　住友信託銀行
財産づくりの早道！
住友の財産形成信託
●㊀300万円と合わせて800万円まで非課税。
●積立金は1,000円単位でしかも給料・ボーナスから天引きです。
●積立金は元金保証の住友の金銭信託・貸付信託を中心に運用しますから安全で高利回りです。
たしかな明日のために……幅広い業務をお役立てください。
住友の貸付信託・住友のルック〔海外旅行〕信託
住友の金銭信託・住友の交通安全信託
普通預金・通知預金・定期預金
不動産の売買の仲介・株式代理売買など
●くわしい資料をお送りします。下記の住友信託銀行へご請求ください。
本店営業部
大阪市東区北浜5丁目（新住友ビル）
電話（06）220-2121（代）郵便番号541

給排水衛生設備・空気調和設備
防災設備・汚水処理設備　設計施工
株式会社　大阪城口研究所
取締役社長　城口庸平
本社　大阪市北区角田町二一一五　電話　大阪　三七二（局七）五一番（代表）
京都支店　京都市東山区大和大路正面上ル　電話　京都　五六一（局四九四四番（代表）
神戸出張所　神戸市中央区下山手通六—二—八　電話　神戸　三四一（局　五八九二番