次期学長候補を選出

明石、広瀬、藤本三氏
除斥投票は25日に締切

次期学長選挙の実施については、その選出方法「学長選挙実施要綱」につき、学生の賛否を求めるアンケートが行われていたが、七月十六日締切の結果、賛成多数となり、これをもとに「学長選挙に関する暫定規程」が立案、制定された。この暫定規程に基づいて、学長選挙管理委員会が発足し、選挙の具体的行事が進められ、八月一日、学長候補者選考委員会が開かれ、明石三郎法学部教授、広瀬捨三文学部教授、藤本是文学部教授の三氏が学長候補者に選ばれた。三名の学長候補者に対する学生の除斥投票は八月二十五日まで行われ、その結果二名以上の失格者がなかった場合、九月九日の学長選挙会で次期学長が決まる予定である。

次期学長選挙の実施については、前回の暫定規程を拠りどころとし、これをほぼ踏襲した暫定規程により行われることとなり、その選出方法の骨子「学長選挙実施要綱」につき、全学生の賛否を求めるアンケートが行われていたが、七月十六日締切られた。

アンケートの集計結果は次のとおり。

発送総数　二四、一三三
期限内返信数　五、二八三
返信率　二一・九%
賛成　四、二六四(八〇・七%)
反対　九九一(一八・八%)
無効　二七(〇・五%)
期限後返信数(無効)　五四

アンケートは「反対」の回答が全学生の過半数を大きく下まわりこの結果、「学長選挙実施要綱」(前号参照)は学生の賛同を得たことになり、これをもとに「学長選挙に関する暫定規程」が立案、制定された。

この暫定規程にもとづいて、七月二十六日、各学部長が学長選挙管理委員となり、学長選挙管理委員会を構成し、委員の互選により委員長に新保正樹工学部長が就任し、学長候補者選考委員の選出など選挙の具体的行事が進められ、九月一日集計結果が発表される。

除斥投票の結果、二名以上の失格者(在籍学生の三分の一以上の除斥を受けた者)がなかった場合、九月一日、学長候補者の最終的確定の公示、九月九日、学長選挙会が行われ次期学長が選出される予定である。

八月九日、全学生に対し投票用紙などの発送が行われ、現在、学長候補者に対する学生の除斥投票が行われているが、投票は八月二十五日(当日消印有効)に締切られ、九月一日集計結果が発表される。

学長候補者三氏の経歴

明石　三郎(あかし　さぶろう)
大正四年一月一日生
〈学歴〉
昭16　東北帝国大学法文学部法科卒業
〈職歴〉
昭18　台北帝国大学講師
昭22　関西大学教授(専門部)
昭23　同助教授(法学部)
昭24　同教授(〃)
法学部長、大学院法科研究科長、学長事務代行などを歴任。
〈研究分野〉
民法学(債権法)　法学博士

広瀬　捨三(ひろせ　すてぞう)
明治四四年九月二九日生
〈学歴〉
昭11　関西大学法文学部英文学専攻科卒業
昭11～14　同大学院在学
〈職歴〉
昭12　関西大学講師
昭15　同助教授(予科)
昭17　同教授(〃)
昭23　同教授(文学部)
文学部長、教養部長、大学院文学研究科長、図書館長、学長代行

藤本　是(ふじもと　ただし)
大正九年二月一三日生
〈学歴〉
昭18　関西大学法文学部哲学専攻科卒業
昭23　関西大学講師
昭25　同助教授(文学部)
昭31　同教授(〃)
教養部長、文学部長代行、学長代行代理、文学部長など歴任
〈研究分野〉
哲学(近代および現代)

明石教授

広瀬教授

藤本教授

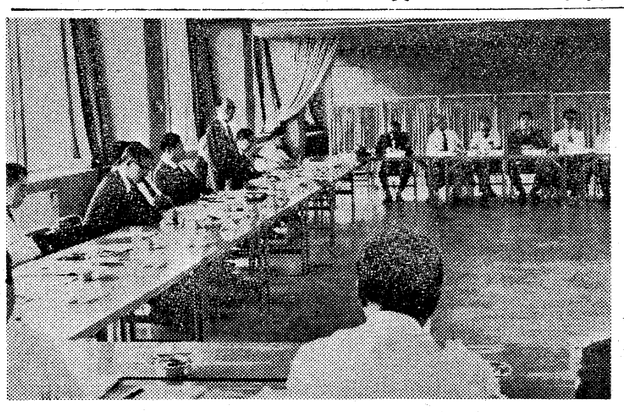
活発な意見の交換がなされた大阪近郊支部組織懇談会

支部組織の強化を
大阪近郊支部組織懇談会

校友会執行部では、七月二十八日午後一時半から、大阪近郊の支部に呼びかけ代表者との懇談会を開いた。

これは校友会本年度組織推進計画に伴って実施されたもので、当日は、十五支部二十二名、本部側を含め約四十名が、二時間余にわたり、支部運営の実情をはじめ、今後の組織計画など熱心に懇談し本部との相互連携のもとに組織化を推進することを約し、有意義に会を閉じた。

当日は本部側から正副会長、五部長、組織部役員が、支部側から大阪近郊から支部長、副支部長級の代表幹事が参席、組織部の担当で懇談に入った。

先ず桜本会長が挨拶の中で「昭和三十年母校創立七十周年を境に整備された校友会組織は、四十年の八十周年時に一段と飛躍した。現在では毎年五千余名が卒業し、一方地域によっては数千名、少ないところで数百名の会員を擁する現状にある。校友会が拡充強化するためには各支部その他の会を盛んにする以外にないので、本部と相提携して、二年後の創立九十周年を迎えるに当って、組織の拡充強化につとめたい」と趣旨を説明した。

懇談会は寺西組織部長を座長に進行し、執行部側が支部の実情報告を受けながら、本部に対する希望、所見などを述べてもらう形で進められた。

各支部の実情を要約すると、人会社からなにもいってこないのでこちらから押しかけて頼ねてみたら、書類の提出期日がすんだから不採用になったとの返事です。(笑い)あきらめて家へ帰ったら郵便局から書類が差戻しになってきたところです。すぐにそれを持って再び会社に飛びこみ、「書類はこのとおり送ったんだが西区と西成区と間違えました。これはしかにわたしが悪いのですが、それはそれとして、是非わたしを採用して下さい。わたしは会社のために必ず働きます。わたしを採用して、きっとよかったと思われるようにガン張ります」と、大演説をブッたんです。(笑い)それがよかったんでしょうねえ。それはどういうなら、仮採用ということで明日から出ていいということになったんです。(笑い)

吉田　エライ心臓やねえ。(笑い)

直田　それからは、もう無茶苦茶に働きましたねえ。朝はほかのひとより一時間早く出社、帰りも遅くまで残って、お茶汲みからふき掃除、机の上の整理整頓まで、ひとのいやがることはなんでもやりました。時には情けないような気持にもなりましたが、そのたびに、丁雅奉公はもっとうらいんだぞ!と自分自身にいい聞かせてきました。

吉田　ウーン、なるほど。

直田　熊本放送は、それからしばらくして、その年の十月一日に開局したんですが、その直前に支社長に呼びつけられ、よくガン張ってくれた、本採用に決定したとのことです。飛び上って喜びましたよ。ところが、そのあとの言葉がいけないんです。お前の関大の成績では、本来ならば不採用にするんだが、お前のヤル気十分なところを認めてもらったんだ、というわけです。そりゃあそうでしょう。「優」がたった一つで、あとはずうーっと「可」が並んでいましたからね。(笑)やっぱり、学校にいる間は学校の勉強をして、ある程度いい成績をとっておかんといけませんねえ。(笑い)

吉田　いやどうも。丁稚哲学とでもいいますか、いろいろ教えられるところがたくさんありましたこれからも、ワンとガン張って下さい。

直田　宏(なおた　ひろし)
昭和34年一高卒、昭和28年一部商学部卒、熊本放送大阪支社長

〈新卒のみなさん〉
本年三月卒業生の校友名簿ができました。御希望のむきは至急ご送金願います。
学部・学科別、勤務先、現住所ならびに電話番号収載　B5版6ポ二段横組、九〇頁
頒価　六〇〇円(〒共)
なお、四十七年までの全卒業生を収録した47年版校友名簿(頒価二、八〇〇円、郵送料四〇〇円)も多少余部があります。御希望の向きは併せてお申し込み下さい。
564　吹田市山手町三―三―三五
関西大学校友会
振替口座大阪三四九四番

講師に網干、広田両教授
名古屋と松山で文化講演会

関西大学主催の関西大学文化講演会は、七月中旬、名古屋と松山で開かれ、文学部網干善教、社会学部広田君美の二教授が講演し、それぞれ二、三百名の市民が聴講した。

今回の文化講演会は、一昨年十一月、開かれた大学(大学の研究成果の市民への還元)、地方社会との連帯を目的に名古屋で開き、好評を博した公害問題学術講演会と同じ趣旨で開いたもので、名古屋は中部日本放送後援で、七月十四日午後五時からCBCホールで、松山は愛媛新聞社の後援で七月二十一日午後一時から県医師会館でそれぞれ開催した。

まず、網干教授は「日本の古墳文化―壁画古墳高松塚を中心として」と題して、百枚を越えるスライドを使用しながら、古墳時代と高松塚の関係、終末期古墳とは、高松塚の壁画と副葬品、東アジア(中国、朝鮮)のなかにおける高松塚など最近の高松塚古墳に対する研究成果を報告した。

続いて、広田教授は「人生と生きがい」と題して、人生とは無期囚か死刑囚か、生きがいとは、人生とは自己実現のプロセスである、生きがいある人生とはなどを、身近な例をひきながら講演、若者から老人までの聴衆に深い感銘を与えた。

なお、高松では、校友会香川県支部などの強い要請で、八月二十五日、網干善教、横田健一両文学部教授を講師に同様の文化講演会が開かれる予定。

大学院など四学舎
改築の合同地鎮祭挙行

久しく建築の槌音を聞かなかった学園で、今年は、大学院学舎改築工事、工学部実験実習場新築工事など四つの大きな建設が行われることになり、八月九日午前十時から大学院学舎建設予定地(旧大学院学舎跡)で、学校関係者、建設会社関係者などが出席して合同地鎮祭が行われた。

各建設工事概要は次のとおり。

一、大学院学舎改築工事(大学院教室、研究室及び東西学術研究所並びに考古学資料室を含む)
▽建築場所　現大学院学舎及び階段教室解体跡地
▽構造　鉄筋コンクリート造四階建一部地階
▽面積　延床面積　二、六四〇平方㍍
▽内容　地階―印刷室、倉庫など一、二、三階―大学院学舎、三階―東西学術研究所、四階―考古学資料室
▽工事費　三億七千三百五十万円
二、**法学部、文学部研究室棟**(新五号館)**増築工事**
(1)▽建築場所　法文(新)研究室棟北側
▽構造　鉄筋コンクリート造地上五階
▽面積　五一五平方㍍
▽内容　個人研究室各階四×5＝二十室
▽工事費　五千九百五十万円
(2)▽建築場所　体育館東側誠之館
▽構造　鉄筋コンクリート造三階建
△面積　三七三・八平方㍍
▽内容　一階―ピロティー、二、三階―個人研究室五×2＝十室
▽工事費　四千五十八万円
(1)(2)合計　一億八万円
三、**経済学部、商学部、社会学部研究室棟増築工事**(経済、政治研究所を含む)
▽建築場所　経商研究室棟と社研究室棟の間
▽構造　鉄筋コンクリート造六階建
▽面積　一、一五〇・五六平方㍍
▽内容　一・二階―経済、政治研究所、三～六階―個人研究室四×4＝十六室、合同研究室一×4＝四室
▽工事費　一億三千五百五万六千円
四、**工学部実験実習場新築工事**
▽建築場所　電気工学第二実験場解体跡地
▽面積　建築面積三八五、三六平方㍍、延面積一、一五二、七二平方㍍
▽内容　高電圧実験室など各種実験室八室、測定室、計器室など八室
▽工事費　一億二千八百三十万円
その他、新増築建物の電話中継装置の増設が一千万円で行われ、総合計は、七億四千六百九十三万六千円にのぼる大建設工事である。各工事とも同時に着工され、完成は四十九年三月の予定。

行事と集い

- **友粋会創立35周年記念総会**　8月19日(日)　午後2時、大阪・天王殿
- **大分支部総会**　8月19日(日)正午、大分西鉄グランドホテル
- **関西大学地方講演会(高松)**　8月25日(土)午後1時、高松市四国新聞社大ホール、網干善教文学部教授「日本の古墳文化」、横田健一文学部教授「弘法大師の歴史的背景」
- **香川支部総会**　8月25日(土)午後6時、高松市中野町、魚よこ会館
- **年輪会総会**　8月25日(土)午後3時　箕面・箕面観光ホテル
- **校友会常議員会**　8月29日(水)午後5時半　北浜・大阪証券会館7階
- **オール短大総会**　8月30日(木)午後6時　北区・大阪郵政会館
- **宝塚支部総会**　9月7日(金)午後6時
- **西宮支部役員会**　9月7日(金)午後6時
- **全国地域支部代表者会議**　9月8日(土)午後1時半　北浜・大阪証券会館9階ホール
- **大阪東支部総会**　9月25日(火)午後5時半　船場・東海倶楽部

桂　忠雄氏

元関西大学経理局長桂忠雄氏(大6専法)は吹田市民病院で七月二十五日午前三時三十分逝去された。八十一才。

氏は大正二年関西大学雇員、同六年書記、昭和四年会計課主任、同二十二年から三十六年まで経理局長をつとめ、昭和四十二年退職するまで五十四年の永きにわたり専ら経理業務を担当し精励恪勤の人柄は敬仰されるところであった。

葬儀は七月二十七日午前十一時から吹田市朝日町一三の二〇の自宅で執り行われ大学関係者多数が参列した。遺族は未亡人よ志江殿

山本順応氏

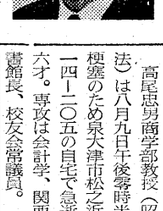

元関西大学教育後援会幹事長山本順応氏(大正十二年専法卒)は病気療養中のところ七月二十四日午後三時四十分脳軟化症のため吹田市泉町五の二四の二八の自宅で逝去された。七五歳。

氏は大正九年関西大学雇員、同十二年書記、昭和十三年学部学生課主任等をつとめ、昭和二十九年から四十二年五月まで専ら教育後援会幹事長として同会今日の発展の基礎を築いた。

七月二十五日午後四時から自宅で行われた葬儀には大学並に教育後援会から多数参列弔意を表した

高尾忠男教授

高尾忠男商学部教授(昭15専二法)は八月九日午後零時半、心筋梗塞のため泉大津市松之浜町一一四―二〇五の自宅で急逝。五十六才。専攻は会計学、関西大学図書館長、校友会常議員。

プレゼントのお考えはきまりましたか
ビジネスバッグ・旅行カバン
サイフ・ハンドバッグ・カバン専門卸
GIFT 贈答好適
―ご一報者にカタログ急送―
K.K廣島屋本店
取締役社長　蔵田廣造
(昭和25年　経済学部卒)
〒541　大阪市東区博労町1―26
TEL 06―261―2431

運転免許は校友がお世話する
〝大阪城東の〟
公安委員会指定
都島自動車教習所
大阪市城東区別所町157
〒536　TEL(06)912―7171
担当　太田清太郎(昭29.学2法)
優待関大証
校友、在学生、又は校友紹介の方は左の優待証を切り取り持参下さい。授業料割引きの特典あり。

冷暖房換気設備工事
給排水衛生設備工事　設計並びに施工
株式会社　大阪城口研究所
取締役社長　城口庸平
本社　大阪市北区高垣町一番地
電話　大阪三七二局七一五一番(代表)
京都出張所　京都市東山区大和大路正面上ル
電話　京都五六一局四九四四番(代表)
神戸出張所　神戸市生田区下山手通六丁目一番地
電話　神戸三四一局五八九二番

電子技術で未来をひらく　松下通信工業
安全で快適な生活をにない―！
ナショナル住宅総合インターホン
1台5役の働きもの
ナショナル住宅総合インターホンは、訪問者と通話ができる玄関電話、風呂の水位や温度・漏水を感知する風呂センサ、屋外への非常警報、異常高温や火災を感知する定温式スポット型感知器、窓やドアからの不法侵入者をとらえる防犯・キースイッチなど、近代生活には欠かせない機能を備えています。
●VL-140(主装置・ドアホン子機・風呂センサ)￥29,800
●火災感知器・防犯/キースイッチ・非常押ボタン等は別途ご用意いただきます。(松下電工製)
●お問い合わせは……
ナショナルインターホン販売(株)
大阪市北区神明町8　〒530　電話(06)364―9141
神戸営業所　神戸市葺合区御幸通2-6　〒651　電話(078)231-6141
松下通信

配管材料　TRADE MARK EVEREST　総合問屋
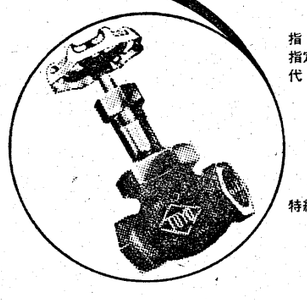
指定問屋　東洋バルヴ株式会社
指定代理店　株式会社北沢バルブ
代理店　株式会社北斗バルブ製作所
株式会社イズミ製作所
株式会社吉田バルブ製作所
中鴻バルブ工業株式会社
株式会社田渕製作所
佐野鉄工株式会社
アロン化成株式会社
特約販売店　住友金属工業株式会社
日立金属株式会社
アメリカコーラー
江守バルブ株式会社
専務取締役　江守和一(昭和41学1法)
本社・大阪市西区立売堀北通4丁目51番地
〒550　☎大阪(06)(532)6321代表
出張所・新居浜・鹿島・大分・高岡・福岡・鹿児島

最高のおくりもの
カタノヨイ　カタノコラヌ　カタノクズレヌ
カタノ紳士服
片野洋服店
大阪市東区北浜三丁目北浜通
電話大阪(231)〇五六五～七
大阪駅前店第一生命ビル専門大店
電話　大阪(341)〇七九二
上六近鉄百貨店紳士服サロンテーラーカタノ

関大
発行所
関西大学校友会
吹田市山手町3丁目3番35号
発行人　神屋敷民祿
電話大阪(388)1121代表
振替口座大阪55594番

(心斎橋店・京橋店)
コンタクトレンズ
メガネ
大学堂
心斎橋店(271)7891
京橋店(353)2419
虹のまち店(213)1650
阪神百貨店(345)1201

お時間拝借
校友あれこれ対談
―23―

聞き手　吉田三七雄

熊本放送大阪支社長
直田　宏氏

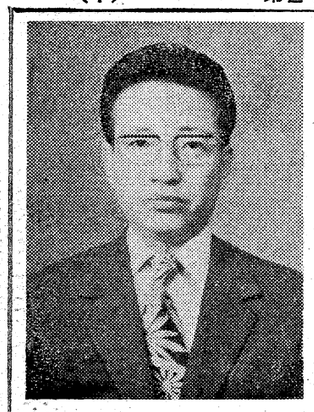
直田　宏氏

吉田　先日開かれたマスコミ関大会の席上で、あなたの入社試験の面白い話に、みんな腹を抱えて笑っていましたが、その話をもういちど再放送していただきたいと思いまして。

直田　うわぁー、こうえらいことになりましたなぁ。(笑い)マスコミ関大会に初めて出席して、そこで自己紹介をやらされ、熊本放送に入社したときの話をしたんですが、それをもういっぺんやるがね。(笑い)

吉田　是非やってもらわんと困るんです。実は、この新聞の締切りが迫っていて、編集者に尻をたたかれてるんです。(笑い)

直田　だからといって、わたしに恥をかかせるなんて、こりゃぁ殺生というもんです。(笑い)先輩の命令とあれば仕方ありませんね。(笑い)

丁稚哲学で頑張る
入社試験こぼればなし

吉田　ありがとう!これでぼくも助かった!(笑い)

直田　わたくし、実は放送界に入ろうなんて、夢にも思っていなかったんです。中学を出たら丁稚奉公(でっちぼうこう)に出ようと思ってたもんですから。

吉田　でっち?

直田　そうです。丁稚小僧の丁稚です。わたしの父は歯医者で、業して関大一高の三年に編入したんです。ちょうど六・三制の切替えの時でしたから、こんなことがおきますが、その某新聞の販売のひとが、押し売りみたいに新聞を入れにきたんです。応待に出たわたしと、半分ケンカみたいになったんですが、とにかくひと月だけ入れさせてくれということで、とうとうわたしが負けました。(笑い)どうせひと月分だけは金をとられるのやから、読まんとソンやと思うて(笑い)、なんの気なしに紙面をめくっていると、新しく生まれる地方の民間放送局が、社員を募集しているという記事が目についたんです。丁稚はもうアカンから、(笑い)いっぺん受験してみようというわけで、職業安定所へ飛びこんで受験の手続きをしてもらいました。その民間放送というのが今の熊本放送で、面接試験は熊本日日新聞の大阪支社であると、学校の卒業証明書と成績表と戸籍謄本を送れという通知がきました。あわてて学校へ飛びこんで卒業証明書と成績表をもらい、戸籍謄本といっしょに送ったんですが、会社の所在地である西区土佐堀を、「西成区」と書いて送ってしまったんです。(笑い)

吉田　えらいミスや!(笑い)

直田　そうですがな。(笑い)

吉田　さて、これからがいよいよクライマックスですが、それをもういっぺんやるんですか?(笑い)

直田　是非やってもらわんと困るんです。実は、この新聞の締切りが迫っていて、編集者に尻をたたかれてるんです。(笑い)

吉田　ありがとう!これでぼくも助かった!(笑い)

直田　わたくし、実は放送界に入ろうなんて、夢にも思っていなかったんです。中学を出たら丁稚奉公(でっちぼうこう)に出ようと思ってたもんですから。

吉田　でっち?

直田　そうです。丁稚小僧の丁稚です。わたしの父は歯医者で、親類にも医者がいるんですが、小さい頃から歯医者の生活を見ていて、反抗という意味でなく、もっと世の中のことを広く見なければいけない、そのためには丁稚奉公がいちばんいいと思いつめるようになったんです。中学へ入っても丁稚に行くんだから進学の勉強はいらんと考えて……、いや、勉強がキライで。(笑い)そのうちに丁稚でも高校だけは卒業しておいたほうがトクやと思うようになって、(笑い)中学の五年を卒業して関大一高の三年に編入したんです。ちょうど六・三制の切替えの時でしたから、こんなことがおきますが、その某新聞の販売のひとが、押し売りみたいに新聞を入れにきたんです。応待に出たわたしと、半分ケンカみたいになったんですが、とにかくひと月だけ入れさせてくれということで、とうとうわたしが負けました。(笑い)どうせひと月分だけは金をとられるのやから、読まんとソンやと思うて(笑い)、なんの気なしに紙面をめくっていると、新しく生まれる地方の民間放送局が、社員を募集しているという記事が目についたんです。丁稚はもうアカンから、(笑い)いっぺん受験してみようというわけで、職業安定所へ飛びこんで受験の手続きをしてもらいました。その民間放送というのが今の熊本放送で、面接試験は熊本日日新聞の大阪支社であると、学校の卒業証明書と成績表と戸籍謄本を送れという通知がきました。あわてて学校へ飛びこんで卒業証明書と成績表をもらい、戸籍謄本といっしょに送ったんですが、会社の所在地である西区土佐堀を、「西成区」と書いて送ってしまったんです。(笑い)

吉田　えらいミスや!(笑い)

直田　そうですがな。(笑い)

吉田　さて、これからがいよいよクライマックスですが、それをもういっぺんやるんですか?(笑い)

直田　是非やってもらわんと困るんです。実は、この新聞の締切りが迫っていて、編集者に尻をたたかれてるんです。(笑い)

吉田　ありがとう!これでぼくも助かった!(笑い)

直田　わたくし、実は放送界に入ろうなんて、夢にも思っていなかったんです。中学を出たら丁稚奉公(でっちぼうこう)に出ようと思ってたもんですから。

吉田　でっち?

直田　そうです。丁稚小僧の丁稚です。わたしの父は歯医者で、親類にも医者がいるんですが、小さい頃から歯医者の生活を見ていて、反抗という意味でなく、もっと世の中のことを広く見なければいけない、そのためには丁稚奉公がいちばんいいと思いつめるようになったんです。中学へ入っても丁稚に行くんだから進学の勉強はいらんと考えて……、いや、勉強がキライで。(笑い)そのうちに丁稚でも高校だけは卒業しておいたほうがトクやと思うようになって、(笑い)中学の五年を卒業して関大一高の三年に編入したんですが、ちょうど六・三制の切替えの時でしたから、こんなことがおきますが、その某新聞の販売のひとが、押し売りみたいに新聞を入れにきたんです。応待に出たわたしと、半分ケンカみたいになったんですが、とにかくひと月だけ入れさせてくれということで、とうとうわたしが負けました。(笑い)どうせひと月分だけは金をとられるのやから、読まんとソンやと思うて(笑い)、なんの気なしに紙面をめくっていると、新しく生まれる地方の民間放送局が、社員を募集しているという記事が目についたんです。丁稚はもうアカンから、(笑い)いっぺん受験してみようというわけで、職業安定所へ飛びこんで受験の手続きをしてもらいました。その民間放送というのが今の熊本放送で、面接試験は熊本日日新聞の大阪支社であると、学校の卒業証明書と成績表と戸籍謄本を送れという通知がきました。あわてて学校へ飛びこんで卒業証明書と成績表をもらい、戸籍謄本といっしょに送ったんですが、会社の所在地である西区土佐堀を、「西成区」と書いて送ってしまったんです。(笑い)

吉田　えらいミスや!(笑い)

直田　そうですがな。(笑い)

吉田　さて、これからがいよいよクライマックスですが、それをもういっぺんやるんですか?(笑い)

直田　是非やってもらわんと困るんです。実は、この新聞の締切りが迫っていて、編集者に尻をたたかれてるんです。(笑い)

吉田　ありがとう!これでぼくも助かった!(笑い)

直田　わたくし、実は放送界に入ろうなんて、夢にも思っていなかったんです。中学を出たら丁稚奉公(でっちぼうこう)に出ようと思ってたもんですから。

吉田　でっち?

直田　そうです。丁稚小僧の丁稚です。わたしの父は歯医者で、

北から・南から　各地支部だより

40年ぶりの出席者も
学長、校友会長迎え
愛媛・東予支部懇親会

松山市の県医師会館で、網干・広田両教授の本学文化講演会のあった七月二十一日午後六時から、料亭〝浜作〟で愛媛支部、東予支部合同の懇親会を開いた。たまたま翌二十二日は母校教育後援会の愛媛県父兄懇談会が、県農協会館で開催されるので、広瀬学長はじめ多数の教職員、教育後援会役員が来県されたので来賓として迎え両支部から三十余名出席した。

大西支部長から開会のあいさつ広瀬学長から学内の状況、樫本校友会長から校友会の近況報告、大学、校友会、教育後援会からの出席者紹介について、会員の自己紹介があって開宴、卒業して四十年ぶりにはじめて出席した会員もあり、新旧同窓席を回って交杯交歓し、学園での懐い出を語り、最後に逍遥歌、学歌を斉唱し、母校の万歳を三唱して八時半散会した。

（出席者）広瀬学長、内田出版広報部長（大学）樫本会長、神屋敷事務局長、小崎常議員（以上校友会）佐藤監事、宮本常任委員、森本幹事長、有光支部長、松本役員（以上教育後援会）支部長大西忠、宮内大三郎、門屋豎一、東方博、合田年春、阿部藤吾、住田亮史、山川潔、河口雄三、大西文雄、久保顕二、橋口満則、藤川敬宇、山田勝、鈴木博義、記内武則、西川晏弘、薬師寺久、上野志郎、古治、能智孝昭（以上東予支部）川至徳、伊賀上状一、後藤基文（以上愛媛支部）副支部長安藤美佐雄、河上司、山本勝明、藤原紀智郎、白石豪、天野靖仁、宮崎健杉啓介、小倉野利一、内村達之介、島博、井村良明、坪内徹雄、森田荘一、矢部一之、橋本重九郎、新居修、大塚石左男、後藤田純二、千草信男、久米欣介、富浦義之、渡辺逸三、赤星明、山上弘、朝日和、赤松誠三、能田忠幸、井貝充、真鍋紘、杉浦徹、村山秀樹、中田光治、嘉田文彦、尾山勝敏、加村賢治、真鍋佳貴、沢口通宏、田中義幸（招待者）学校側＝広瀬学長、来住商学部長、木村助教授、内田出版会報部長　校友会＝大島副会長、中本組織部役員、神屋敷事務局長

学長を囲んで懇談会
福井支部

校友会福井支部（山口俊男支部長）では七月七日、教育後援会地方父兄懇談会を機に福井入りした広瀬学長を囲んで、午後六時から駅ビルホテルで支部の有志懇談会を開いた。

広瀬学長は、旅装を解かれる暇もなく懇談会に出席、学園紛争後の学生運動を中心とした母校の近況を語られ、在学当時と隔世の感がある母校に、校友一同感慨と新たにした。

次いで当夜、本部より出席の北野組織副部長、藤本事務局次長から、本年度の組織推進計画に伴う福井支部総会の開催について要請、県下一円と約二五〇名という校友を如何にしたら盛大な総会に持ち込むことができるか、時期、規模等について具体的に検討、情勢判断することにした。

吉川支部長重任
西成支部総会

校友会西成支部（吉川喜三支部長）の昭和四十八年度総会は、去る七月二十日午後六時から、南区❶ニューシャパンに約三十五名が参加して開催した。

今回は趣向を変え総会そっちのけでときをニューシャパンのサウナに入り、思い思いに歓談のあと、みんな揃った段階で〝別席〟〝乾燥〟を会場に総会を開会、会務報告・役員改選などをはかった。

その結果、役員の改選では吉川支部長以下全員重任ということに満場一致決定した。

このあと和栄太郎先輩の音頭で乾杯、懇親会にうつった。宴酣のころ、今次の異動で西成区長に就任の校友田仲義一氏（昭15専二法）が参席、同氏を囲んで一段と興も増し盛会となった。

なお当日は校友会から大島副会長が出席本部の近況を報告し支部会員との交流をはかった。

広瀬学長を迎える
徳島支部総会に五十余名

徳島県下には約六百名の校友があり、母校在学生は二六九名となっている。

教育後援会の徳島県父兄懇談会が七月二十四日、県郷土文化会館で開かれ、広瀬学長ほか諸先生が来県せられるので、校友並に帰省学生に呼びかけて、二十三日(土)午後六時から徳島駅前阿波観光ホテルで支部総会を開いた。

会場は屋上ビヤホールを借り切って設営され、母校の学生歌や応援歌が流れ、学園のふん囲気がもし出され、広瀬学長、来住商学部長、木村経済学部助教授、校友会大島副会長ほか来賓を迎え、幹事長三橋英夫氏の司会で、学歌を斉唱して開会した。

支部長小寺喜二郎氏から総会開催にいたった事情報告あり、広瀬学長から学内情況、大島副会長から校友会の近況について報告があった。

副支部長中田潔氏の音頭で乾杯して開宴、ビールで満をひいて夏の夜を歌と歓声で過ごし、肩を組んで逍遥歌を合唱し、母校と校友会の万歳を三唱して午後八時すぎら、閉会した。

（出席者）小寺喜二郎　中田潔　林貞雄　三橋英夫　三宅二郎　真渕孫二　有本直弘　奥本正己　堀江正一　為実啓剛　長谷部一美　日下守　大久保勇　宮崎昌泰　大野組織副部長、藤本事務局次長から、本年度の組織推進計画に伴う福井支部総会の開催について要請、県下一円と約二五〇名という校友を如何にしたら盛大な総会に持ち込むことができるか、時期、規模等について具体的に検討、情勢判断することにした。

卒業後28年　初の同期会
関甲31期生

在学中は勤労動員に明け暮れて終戦の年昭和二十年三月関西甲種商業を卒業した期生は、卒業して二十八年、初の同期会を七月七日午後六時から東区北久宝寺町二、集英楼で、恩師和田豊二校長、担任三島伊太先生、市田弥一郎先生を迎えて開催した。

卒業した時は二五人全員（以上教育後援会）支部長大西忠、宮内大三郎、門屋豎一、東方博、合田年春、阿部藤吾、住田亮史、山川潔、河口雄三、大西文雄、久保顕二、橋口満則、藤川敬宇、山田勝、鈴木博義、記内武則、西治、能智孝昭（以上東予支部）

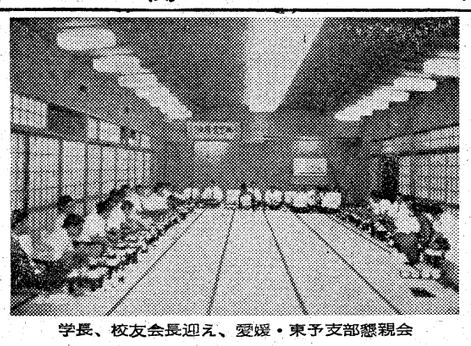
学長、校友会長迎え、愛媛・東予支部懇親会

50余名が参加して盛大に開かれた徳島支部総会

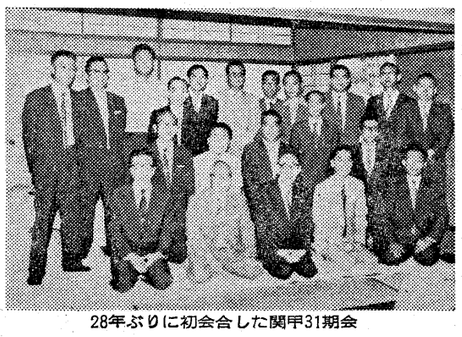
28年ぶりに初会合した関甲31期会

樫本校友会長を囲んで寝屋川支部の準備会

ファミリー関大
親子6人が関大人
晩学の父が3年先輩
——大森俊次——

私は、もちろん関大出身、それに、男の子三人（うち二人は女婿）が関大出で、長女が、娘時代に一高勤務、末娘が図書館、後に商学部に勤めていた。シメて、親子六人が関大人ということになる。

さて、この間、別記の男の子たちに招集をかけ、関大のことを話し合ってみた。

——みんな、ご苦労さん、元気でやっているか。ところで、僕は知ってのとおり、晩学で、四十歳で関大にはいったが、それでも、みんなの中では、いちばん先輩だな。親の面目を落とさなくてすんだよ。

隆　ボクより、三年だけ先輩だ（笑い）

——頭がはげかかった親父が大学で勉強したことについて、どう感じたかな。その当時…。

一業　親父は変ってるなと思った。

隆　ボクより、三年だけ先輩だ（笑い）

——頭がはげかかった親父が大学で勉強したことについて、どう感じたかな。その当時…。

一業　親父は変ってるなと思った。

さて、この間、別記の男の子たちに招集をかけ、関大のことを話し合ってみた。

——みんな、ご苦労さん、元気でやっているか。ところで、僕は知ってのとおり、晩学で、四十歳で関大にはいったが、それでも、みんなの中では、いちばん先輩だな。親の面目を落とさなくてすんだよ。

隆　ボクより、三年だけ先輩だ（笑い）

——頭がはげかかった親父が大学で勉強したことについて、どう感じたかな。その当時…。

一業　親父は変ってるなと思った。

父	大森俊次（昭28短二・昭30学二法卒、旭今市郵便局長）
長女の夫	田口　隆（昭33学一法卒、金剛鉱螺KK工場長）
長男	大森一繁（昭36学一法卒、ヤンマー農機大阪支店企画課長）
四女の夫	久家俊彰（昭38学一法卒、城東関目二郵便局長）

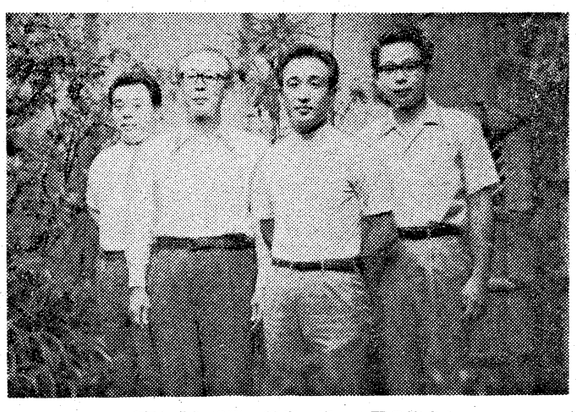
（左から）俊彰、筆者、隆、一業の皆さん

一業　ボクは卒業後、去年の春まで、東京と仙台での生活だったから、あいにくそんな貧乏暮しは関かなかった。私学の雄ではあろうが、関西の関西大学かな。四国や九州では評判がいいらしいな。

——クラブ活動の思い出というか、僕は、四年間、学友会執行部に座りっぱなしで、ヒマがなく際学生協会）の行事と、その準備のため、現在名簿の上で住所判明一〇九、連絡不能二八、死亡二となっていることは世話人篠原昭三氏からの報告で、今まで二十八年間一回も会合しなかったが、七夕の今日集まったことは、これらはせめて年一回は逢瀬を楽しみたいとあいさつがあった。

はじめに自己紹介、二十八年の歳月はわずかに少年の面影げを止めるべらべら堂々たる変貌ぶり、恩師にはずいぶん手こずらせた連中もかなりあったらしい。

乾杯ののち、当時の校長和田先生、また担任の三島先生から、勤労動員やひとりひとりの思い出をなつかしく回想して語られ、市田先生は新任早々のことであったので上級生と年の開きも少なくとくに親しまれたとのことである。

同期の孫完鍋君には先年校友会で訪韓のおり、何かと世話になったし、訪日を熱望されているので招待したいと篠原昭三君からの提案に、会員賛意を表し、この件は篠原君ほか世話人に一任した。

設立準備すすむ
寝屋川支部

これまで地域支部として北河内支部があったが、枚方、寝屋川、門真など市制がしかれ、校友会枚方支部も独立し、会員もいちじるしく増えた現状にかんがみ、寝屋川支部が発足することになり、設立準備会を六月二十六日午後六時半から新寝屋川荘で開いた。

この件については、寝屋川市役所文書課長設田勉氏が手を尽して綿密な在住校友調べをされた結果六六六名と判明した。

当日は当市在住の樫本校友会長北河内支部長である荒川庸一郎、真徳會峭火爆処理務北村文乃助、乾文雄、小寺喜二郎、中田潔、林貞雄、三橋英夫、三宅二郎、真渕孫二、有本直弘、奥本正己、堀江正一、為実啓剛、長谷部一美、日下守、大久保勇、宮崎昌泰、大野組織副部長、藤本事務局次長から、本年度の組織推進計画に伴う福井支部総会の開催について要請、県下一円と約二五〇名という校友を如何にしたら盛大な総会に持ち込むことができるか、時期、規模等について具体的に検討、情勢判断することにした。

一業　ボクは卒業後、去年の春までロクなことは、やれなかった。馬術部で馬に乗りたかったが、乗りそこなった。今からでは遅いかは関かなかった。私学の雄ではあろうが、関西の関西大学かな。四

俊彰　ムリですな、それに馬がじっくり勉強ができる。科目は、大沢先生の国際法だった。

——ゼミは人気がええな。ゼミを五科目ぐらいにしてもらうからな。

隆　関大では、学園騒動なんて起きないと思っていた。それが、例にもれずで、他の大学と同じようなことをやった。あのとき、なぜ、そんなことをと、腹だたしい思いだった。

——うん、そうだろう。O・Bはみな、そうであった。で、ほかになにか。

俊彰　ボクは、体育一途だったので、試験になってはじめて、その科目担当の先生の顔を見たいうぐあいだった。（笑い）

——僕も、学友会の執行委員長のとき、登校すると、委員会室に釘づけで、教室に出られない。ここで、優秀な同級生のノートをすっかり写しとって勉強し、試験は大丈夫と涼しい顔でいた。ところがスベった。出席をとっていたんだ。千慮の一失だったよ。

一業　関大のキャンバスはいいな。他大学の学生がきて、すばらしい環境だと賞めていた。

——では、この辺で……。暑いな、ビールにしよう。

俊彰　ボクは、I・S・A（国

とめでは、関大法科出身ということで評価が高い。関大の法科とは立派なもんだといってくれる。

一業　ボクも賛成だ。ゼミでは

うか、僕は、四年間、学友会執行部に座りっぱなしで、ヒマがなく

「おことわり」というかもしれない。もし、落馬したら命にかかわる。（笑い）

一業　ボクは、I・S・A（国

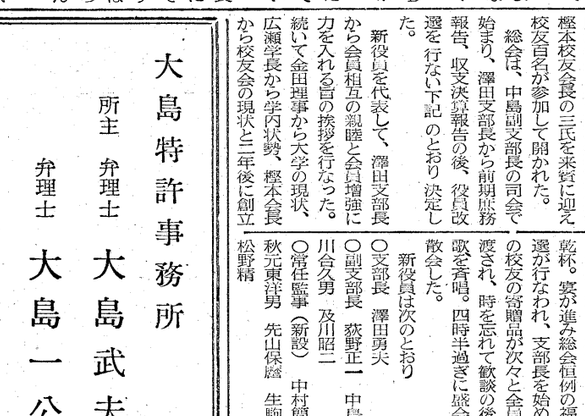

各務原市長に当選した
平野喜八郎氏

□…去る五月に行なわれた各務原市長選に初出馬、見事当選の平野喜八郎（ひらのきはちろう）氏。「開票の翌日、当選証書を選挙管理委員長より手渡された時、勝利の感激とうらはらに、八万六千人の台所をあずかる責任の重大さを感じ緊張した。この一瞬を忘れることなく、清潔、融和、対話を政治信条として市民の幸福追求に寄与したい」と抱負を語る。

□…昭和十八年九月関大卒業後、陸軍特別操縦見習士官として大刀洗陸軍飛行学校に入校、十九年三月同校を卒業し終戦まで比島を振出しに南方各地を転戦。二十一年六月復員し、中村産業に入社した。中で嬉しかった思い出としては、復員して久しぶりに祖国の土を踏んだ日、関大時代の石川晏弘先生の「経済政策」などに感銘を受け、熱心に聴講した。

現代の大学生については、パチンコ、麻雀も結構だが学生としての本分を忘れず、本来の大学が目的とした学問の道を目指して努力すべきであり、またそうすることによっておのずと自分自身の未来に生きがいを見出すことができるだろうとのこと。

□…「真実一路」「熟慮断行」が生活信条、趣味はクラシック音楽鑑賞、昭16大学2・昭18大経卒。

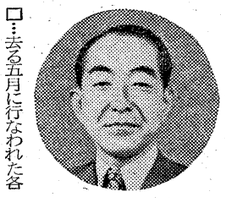

それぞれ人

□…関大在学中では、昭和十六年十二月八日、大東亜戦争に突入した日の神戸学長の講演と、それを受けてピーンと張りつめた学園のふん囲気は今でも昨日のことのように思い出されるとのこと。またクラブ活動では、講道部に入り、先輩と共に大阪の街や学校で市民に訴える事は楽しい思い出となっている。講義では岩崎卯一先生の「社会学」鷲川虎三先生の「統計学」、石川興二先生の「経済政策」などに感銘を受け、熱心に聴講した。

現代の大学生については、パチンコ、麻雀も結構だが学生としての本分を忘れず、本来の大学が目的とした学問の道を目指して努力すべきであり、またそうすることによっておのずと自分自身の未来に生きがいを見出すことができるだろうとのこと。

□…「真実一路」「熟慮断行」が生活信条、趣味はクラシック音楽鑑賞、昭16大学2・昭18大経卒。

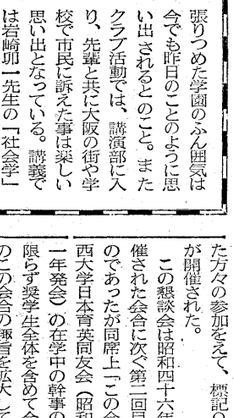

澤田支部長重任
東京支部総会に百名

五月十九日大阪市北区「大東洋」において、関西大学日本育英同友会の幹事OBと、大学事務局で奨学金担当者と元担当されていた方々の参加をえて、標記OB会が開催された。

この懇談会は昭和四十六年に開催された会合に次ぐ第二回目のものであったが同席上「この会を関西大学日本育英同友会（昭和三十一年発会）の在学中の幹事のみに限らず奨学生全体を含めて今までのこの会合の趣旨を拡大していこう」との意見がまとまり今後「関大育英クラブ」として発会することになった。とりあえず幹事中から次の役員等を決定したが、奨学生O・Bの方々の積極的な参加をお待ちしている。

「関大育英クラブ」の概要は次のとおり。

1、設立趣旨

大学並びに大学院在学中に日本育英会の奨学金の貸与を受けた卒業生を対象に会員相互の親睦と本会にふさわしい事業活動を行い、積極的に大学並びに在学生諸君との交流を深め人格形成の一助を念願し終生豊かな人生を送ることをその目的としている。

2、事業内容

一、会員の共同研修

一、在学奨学生に寄与することを目的とする事業

一、海外研修

一、大学当局の事業活動への協力等

決定役員左の通り（○内は卒業年度を示す）

顧問辻重行（現職の関西大学厚生課長にお願いする）会長小林司㉝、副会長清水利三㉝、奥田武㉞、幹事長南進㊷、幹事大谷曼一㉖、山本和弘㉟、明田恵子㊲、安福利夫㊴、頃安員良㊶、山本雅俊㊵、藤本健㊸、市井一男㊸、小西敏夫㊹、粂康雄㊺、走出進㊻、山田裕㊼、田井地力㊽、会計石山博康㊳、菊岡俊彦㊴

九十周年を迎える母校への協力について、それぞれあいさつを兼ねた報告があった。

宴会に移り、板橋先生の発声で乾杯。宴が進み総会恒例の福引抽選が行なわれ、支部長を始め多くの校友の寄贈品が次々と会員に手渡され、時を忘れて歓談の後、学歌を斉唱。四時半過ぎに盛会裡に散会した。

新役員は次のとおり

○支部長　澤田勇夫

○副支部長　澤田勇夫　荻野正一　中島利夫　川合久男　及川昭二

○常任監事（新設）　中村簡吉　秋元東洋男　先山保麿　生駒丈夫　松野精

東京支部四十八年度春季総会は六月十六日午後一時から、千代田区平河の都市センターホテルに、広瀬学長、金田理事（理事長代理）樫本校友会長の三氏を来賓に迎え校友百名が参加して開かれた。

総会は、中島副支部長の司会で始まり、澤田支部長から前期庶務報告、収支決算報告の後、役員改選を行ない下記のとおり決定した。

新役員を代表して、澤田支部長から会員相互の親睦と会員増強に力を入れる旨の挨拶を行なった。続いて金田理事から大学の現状、広瀬学長から学内状勢、樫本会長から校友会の現状と三年後に創立

東京支部総会で金田理事のあいさつ

大島特許事務所
所主　弁理士　大島武夫
弁理士　大島一公
弁理士　藤本昇
大阪市西区江戸堀北通二丁目二五番地（とみたビル）
電話（四四）二一〇〇・一三九四（四四三）代二五〇

暑中お見舞申し上げます
校友会計士有志
中橋公認会計士事務所　公認会計士　中橋徳蔵　大阪市北区老松町三丁目一一昭和ビル三階電話(36)三四六四　自宅神戸市東灘区岡本町北七ノ一〇　電話〇七八(41)〇一三四
中谷公認会計士事務所　公認会計士　税理士　中谷政男　大阪市南区難波新地二番丁二六　電話(213)〇三七八(代)
公認会計士　税理士　梅井龍一　堺市南向陽町一丁四ノ一六　電話堺(38)一七二二(代)
公認会計士　税理士　江本弘　大阪市天王寺区生玉町五三ノ七　電話(771)三八二四　自宅茨木(24)二三五九
公認会計士　税理士　大川敏雄　大阪市東住吉区駒川町二ノ二九　電話(71)四九〇七
公認会計士　税理士　大沢文次郎　大阪西淀川区姫里町二ノ七ノ三　電話(474)〇二一二
公認会計士　税理士　大森文雄　事務所大阪市天王寺区上本町二ノ一〇大岡ビル一七二　電話(762)一七二一　自宅東大阪市長楽寺二ノ五七　電話(781)三六五四
大西公認会計士事務所　天王寺データセンター株式会社　大阪市天王寺区駒川町二ノ二九　電話(71)四九〇七
税理士　佐々木六三郎　(昭一七大経卒)　京都市上京区油小路通下長者町下る　電話　京都〇七五(431)三六四三
公認会計士　税理士　国分吉広　大阪市天王寺区大道一ノ二三　電話(71)〇九五一～四
国分公認会計士事務所　公認会計士　税理士　国分吉広　大阪市天王寺区大道一ノ二三　電話(71)〇九五一～四
税理士　坂井忠男　大阪市東住吉区田辺西ノ町一ノ六　電話(717)四六三七　自宅大阪市住吉区北島町一三七　電話(68)九三二七
公認会計士　税理士　郡栄作　大阪市天淀区本庄中通二ノ一五　電話(371)一〇六六・〇三〇〇
公認会計士　税理士　上田義雄　大阪市東淀川区西中島町ノ二四　電話(302)八一六一(代)
公認会計士　税理士　北浦資生　大阪市東淀川区西中島町ノ二四
公認会計士　税理士　北野善四郎　大阪市北区万才町五二番楽ビル　電話(313)一九四〇・三九二九
税理士　植田穣　大阪市北区万才町五二番楽ビル　電話(313)一九四〇・三九二九
不動産鑑定士　税理士　植田穣　住所東大阪市若江本町四ノ八ノ一〇　電話(721)七六八七　自宅大阪市東住吉区駒川町二ノ二九　電話(71)四九〇七
公認会計士　税理士　梅井龍一　堺市南向陽町一丁四ノ一六　電話堺(38)一七二二(代)
公認会計士　税理士　久保正信　神戸市生田区再度筋町五四　電話神戸〇七八(341)七〇四九　(382)〇四八九　八八〇九
公認会計士　税理士　中谷政男　大阪市南区安堂寺橋通四ノ一　トミネビル内　電話(282)〇八八一(代)
公認会計士　税理士　中尾勝二　大阪市南区安堂寺橋通四ノ一　トミネビル内　電話(282)〇八八一(代)
公認会計士　税理士　津田良雄　大阪市北区天満橋筋一ノ二六　電話(351)〇〇二四・二四三〇　自宅宝塚市仁川台一八
公認会計士　税理士　上田高嶺　大阪市北区万歳町四三伊藤ビル　電話(312)九六七一(代)
公認会計士　税理士　木下栄繁　和歌山市小松原通一丁目一　電話〇七三四(24)三二四一(代)
公認会計士　税理士　谷口実直　大阪市南区上本町三ノ一七　大野ビル内　電話(762)〇三〇四(代)
公認会計士　税理士　東昇造　大阪市西区九条南二ノ一　電話(581)九六八四
公認会計士　税理士　川又頼政　大阪市西区土佐堀通二ノ六一　電話(443)三八九一
税理士　川又頼政事務所　大阪市西区北堀江上通二ノ六　清和ビル　電話(531)二三五五(代)
公認会計士　税理士　鈴置正雄　(スズオキ)
公認会計士　税理士　浅山敏夫　尼崎市昭和通二丁目六七　電話大阪(481)七七四一五七　七二一八三二
公認会計士　税理士　浅野照雄　大阪市東淀川区西中島町四ノ七五　チサンマンション新大阪一二階　電話(303)〇〇一〇・〇二二〇
公認会計士　税理士　加茂会計士事務所　加茂二郎　大阪市天王寺区松ヶ鼻町一五七　電話(771)〇八二一(代)・六二六一　自宅大阪市東住吉区田辺東ノ町八ノ二一　電話(692)三五八〇(687)二〇三
税理士　川又頼政事務所　川又頼政　大阪市西区土佐堀通二ノ六一　電話(443)三八九一
公認会計士　税理士　木下栄繁　大阪市北区万歳町四三伊藤ビル　電話(312)九六七一(代)
公認会計士　税理士　上田高嶺　大阪市東区九条南二ノ一　電話(581)九六八四
公認会計士　税理士　東昇造　大阪市西区九条南二ノ一　電話(581)九六八四
公認会計士　税理士　柿本鳳二　大阪市天王寺区松ヶ鼻町一五七　電話(771)〇八二一(代)・六二六一　自宅大阪市東住吉区田辺東ノ町八ノ二一　電話(692)三五八〇(687)二〇三
校友会住吉支部長　島津会計事務所　島津徳三　支部への連絡は　大阪市住吉区安立町一〇ノ七〇　電話(678)三三二一(代)
税理士　嶋謙二　大阪市北区此花町二ノ五四　花住ビル三階
嶋会計事務所　税理士　嶋謙二　大阪市北区此花町二ノ五四　花住ビル三階
公認会計士　税理士　加茂二郎　大阪市天王寺区大道一ノ二三　電話(771)〇九五一～四
加茂公認会計士事務所　公認会計士　税理士　加茂二郎　大阪市天王寺区上汐町中一ノ七　電話(69)三三〇三・五二〇一
公認会計士　税理士　柿本鳳二　大阪市天王寺区松ヶ鼻町一五七　電話(771)〇八二一(代)・六二六一　自宅大阪市東住吉区田辺東ノ町八ノ二一　電話(692)三五八〇(687)二〇三
公認会計士　税理士　浅山敏夫　尼崎市昭和通二丁目六七　電話大阪(481)七七四一五七　七二一八三二
公認会計士　税理士　浅野照雄　大阪市東淀川区西中島町四ノ七五　チサンマンション新大阪一二階　電話(303)〇〇一〇・〇二二〇

丸善石油株式会社
ヤンマーディーゼル　特約店
ヤンマー農機
小林産業株式会社
取締役社長　小林君次
本社　伊丹市南本町1丁目18番地
電話伊丹0727(82)5312—5
営業所　東播農機石油販売所
兵庫県加東郡社町藤田
電話社07954(2)—0076・(2)—0088

預金も/信託も/不動産も…
大和銀行

大きな実りを…

住友セメント特約店
原田セメント化工株式会社
JIS規格表示工場
泉州生コンクリート工業株式会社
新建材の一貫代理店
大統商事株式会社
代表取締役　原田重信
本社　大阪市北区此花区朝日橋通二ノ十三
電話四六二一ニ二一代表
生コン工場　岸和田市上松町三十五番地
電話〇七二四(三九)四六六七番

ジャングルで出産
インディオの通過儀礼

探検部アマゾナス踏査隊報告　(6)

人間の生活には、それぞれ出生、成人、結婚、死になどというものが存在する。我々の社会においても、インディオの社会においてもこうしたことは何らかわりがない。しかし習慣がいろいろと異なるように、当然我々と彼らの様式は異なる。こうした人の一生のことを通過儀礼と呼ぶが、ここではこれを中心に述べていこう。

出産・育児

産屋というものはなく、彼らの社会では、必ずジャングルの中に出かけて適当な場所をみつけて出産したのであった。しばらくして皿のかたまりをバナナの葉につつみ、それを持て、三歳の服を頭から後方につるすように、おんぶして、赤子を抱いてジャングルを出た。その側には女の人達が七名ほど集まり、みな顔中喜びの色いっぱいで、我々も嬉しくなってロープの扉を何度もたたいた。

その後ローザは部落に戻って、赤ん坊をさっそくヒビの皮でクリーニング、そして水洗い。夜になって、ローザのハンモックをのぞきに行くと、彼女は二つのハンモックに娘二人を抱いて、自分はハンモックから体が半分出て、はみ出した大きなお尻の下にマキをひいて横になっていた。彼女はいつまでも眠れないのか起きていた。何かしら胸が熱くなって我々も夜遅くまでねむれなかった。

なお、翌日からローザは日常通りの生活、マキ割り、水汲み、食事の世話、変わったことといえば今まで一人抱いていた子供が二人になったことだけである。ああ女性は強いと感心させられたものである。

育児は母親がほとんどすべての世話をする。父親も抱いて眠ることもあるが、どこに行くのも幼児は母親と一緒である。一般的に二人の夫人がおれば、年長のものが料理を、年下の者が育児といわれるが、厳密な区別はおこなわれていない。それよりは幼児というのは部落全体の子供という意識があり、あっちこっちでバナナやイモなどをもらって食べているのである。

初潮

幼児が三才位になると名前が付けられ、女の子が十歳位から十二歳位になると初潮をむかえる。この時彼等の社会ではまず小屋を建てる。この小屋を建てるのは若い女性達である。(初潮を終えた)これはバナナの葉によって二～三ヶ所位の小さな小屋であり、中には一人をジャングルに伴い、一人で約一週間一人で生活するのである。この期間中の食事は焼きバナナと、かし入りの水だけである。この期間中は女性はプエマク(腰にまいているもの)もはずし金裸となる。そうしてこの期間が終ると、水の予備で体を洗い、それが終ると二人で赤いウルク(植物性)を体中に塗り化粧をする。

そうしてこれが終ると母親があればその小屋より一緒に連れて出る。なおこれは一度かぎりで、二度目からはこうしたことはない。

我々はシリアナ族、ロベルト部落て、ジャニィ(推定年齢十二才)の初潮に偶然に出会ったが、彼女はこの儀式を完全に行った。さてこれが終ると女性は一人前の女性とみなされるわけで、十五才までには完全に結婚していくのである。男性の場合成人式というものがなく、もうひとつはっきりしないのである。

老年

ここでは私は一応40才以上を老人とみなしたが、50才以上が適当なのかもしれない。

平均的に男性が長生きであり、女性は少ない。なお、推定年齢60才以上は皆無と思われる。

そうしていよいよ死者が出ると、そのしかばねを焼く、そして焼いたものを骨さ、お祭りの時にシンガオ(おかゆ、バナナ)に混ぜて飲む、これは死者の生存中の勇気や力を自分の体の中に入れて、それを受けついでいくためである。

病気

ここで通過儀礼とは関係はないが、特に一生のことについてまわる病気のことについて説明しよう。

幼児死亡で多いのはアメーバ赤痢、百日せき、はしか等による死亡、また成人ではマラリヤ等の高熱による死亡が多い。以前シリア3部族ではしかにかかり、その時二〇名以上死亡したといわれるが、そのうちの半数近くは信仰ゆえ何もたべないために餓死したそうである。幼児の病気はとくに皮膚病の多さが目立つ。

なお八月二十三日から二十八日まで、大阪梅田・阪神百貨店において、読売新聞社の主催により、写真・民具展を開催します。ご来訪下さい。

(昭四七学一社　松木洋)

ロベルト部落の酋長の第一夫人、2人目の子供を抱いている(22歳位)

桂・山本両氏を悼む

文学部教授　横田健一

去る七月二十四日に山本順応氏、翌二十五日に桂忠雄氏が相ついでなくなられた。今年の夏はほとんど雨が降らず、カンカン照りの酷暑がつづいたためか、お年寄りの亡くなられた方が多い。本学も職員中の最長老である両氏を同時に失って、悲しみに包まれた、ここに両氏の行迹をかえりみて、哀悼の意を表したい。

勤続54年の記録

桂氏は明治二十六年十一月二十九日、京都府南桑田郡河原林村に生まれた。京都府立農林学校を経て、大正二年四月、関西大学専門部法科に入学、同時に雇員に任命された。氏は桂氏の下で会計課などにも勤務したことがあるが、学生課に勤務した期間が相当長い。それだけに学生をよく世話し、学生と親しく、卒業生にもなつかしむ人が少なくない。

本学出身の洋画家として名声をはせた鳥海青児氏は在学中画筆とマンドリンに親しんで、ほとんど校挙に暇がない。その勤務期間は正規の職員として三十五年間嘱託期間をいれると四十七年間に及ぶ。不幸にも退職の前後より中風の気に悩まされ、次第に言葉が不自由となり、ものがいえなくなったのは気の毒であった。本年七月二十四日逝去、享年七十四歳。

七月二十五日の葬儀には本学の多くの教職員の他に、氏が晩年に力をつくした後援会関係者の多くの人々の弔慰がみられたのは、氏の本懐とするところであろう。

終に二氏の冥福をつつしんで祈り筆をおく。

氏は停年直前の一年間は総務局長をも兼務した。解嘱後も寄付金募集事務、八十周年記念事務局、財務局貸金課等に四十二年五月末までつとめた。その間大在職は正職員として四十一年間、嘱託期間をいれると通算五十四年間に及び本学の教職員を通じて、長期勤続のレコード・ホールダーである。

なお氏は大正年代には関西中種商業、同第二商業等にも教諭を兼ねて、教鞭をとった。私個人の思い出では、関大七十年史の編集を昭和二十八年秋より開始して間もなく、経理局に顔を出した時、こんな書類があるといって示されたのが、創立事情について記した志方鍛(創立者)の大正元年の書簡と明治十九年十月十六日付の小倉久初代校長、吉田一士初代校主連名の士居通夫名誉校員宛の金百円也の借用証文であった。この二つが本学の創立事情を明らかにするに預って非常に力があった。また関大の思い出話を聞かして欲しいという私の申し出に対して、ある日曜日に天六の経理課へ来てほしいといわれ、森関とした室で話を聞いたが、その際、垂水氏宛の明治大正時代の学校関係者の多くの書簡を示されたことや、大正から昭和初期の新聞のスクラップブックを編集室に寄贈して頂いたことなども、有難いことであった。ずいぶん健康で余り病気もしない人であったが、老衰には勝てず、八十歳で逝去、八月二十七日暑い日の午前自宅で葬儀が行われ、多数の校友、教職員が参列、氏の冥福を祈った。

教育後援会を推進

山本順応氏は明治三十二年三月二十日兵庫県印南郡別所村で生まれ、大正十二年本学専門部法律科を卒業したが、在学中、桂氏同様雇員として大正九年、入学と同時に勤務、十二年卒業と同時に書記に任命された。氏は桂氏の下で会計課などにも勤務したことがあるが、学生課に勤務した期間が相当長い。それだけに学生をよく世話し、学生と親しく、卒業生にもなつかしむ人が少なくない。

本学出身の洋画家として名声をはせた鳥海青児氏は在学中画筆とマンドリンに親しんで、ほとんど校挙に暇がない。その勤務期間は正規の職員として三十五年間嘱託期間をいれると四十七年間に及ぶ。不幸にも退職の前後より中風の気に悩まされ、次第に言葉が不自由となり、ものがいえなくなったのは気の毒であった。本年七月二十四日逝去、享年七十四歳。

七月二十五日の葬儀には本学の多くの教職員の他に、氏が晩年に力をつくした後援会関係者の多くの人々の弔慰がみられたのは、氏の本懐とするところであろう。

終に二氏の冥福をつつしんで祈り筆をおく。

書斎の窓 (58)

大石　準一

コンシューマリズムの台頭に代表されるように、一九七〇年代に入ってからの企業をとりまく環境は著しく変化した。これまで高度経済成長政策の波に乗って企業利潤の追及を第一義とし、GNP至上主義に徹してきたわが国の産業経済界も、ここで大きな壁につきあたったと考えられる。その中でもとくに著しい変化は、企業と消費者との関係ではなかろうか。大衆は企業成長の論理を否定し、「大きいことはいいことだ」ではなく「大きいことは悪いことだ」と考えるようになり、極端な場合には企業の存在そのものをも否定する傾向がうかがえるようになった。公害や欠陥商品の摘発二重価格問題に端を発した不買運動、買い占めの告発等、例をあげるまでもない。

□企業と対決する消費者

企業に対するこうした消費者の動きは、なにも最近に始まったことではない。ヨーロッパではすでに十九世紀末に生協活動的な運動が進められていたし、わが国でもオシャモジ運動に代表される主婦の運動は古くから存在していた。だがその時代における消費者の意識は、企業の存在や成長の論理、利潤追及のメカニズムに疑問を持つものではなく、巨大な企業の力から消費者の保護を求めるという姿勢にすぎなかった。ところが、アメリカにおいては一九六二年のJ・F・ケネディによる有名な「消費者の利益保護に関する特別教書」以降、わが国では昭和四十三年に「消費者保護基本法」が国会を通過して以降、消費者の企業に対する意識は一変した。これまでのように保護を求めるという消極的な姿勢から、企業成長のメカニズムや成長に伴うさまざまな弊害を告発し、企業と対決する姿勢に変わったのである。コンシューマリズムが生活者主義と訳されているように、単なる消費者の運動ではなく、生活者としての権利を主張する動きであると認識せねばなるまい。R・ネイダーの企業告発運動やわが国における消費者の意識変化を示す代表的な動きであろう。

このように消費者の意識の底に流れる企業不信感は、当然企業を送り手とする広告の効果にも影響を与えないわけにはいかない。コンシューマリズムが社会問題化した昭和四十三年頃、ある企業は広告することの自体が批判の対象になることを恐れて広告出稿量を極端に抑さえたある企業では商品について訴求したい肝心のポイントをぼかしてCMソングや風景描写で逃げるという手法を使った。事態の変化を直視しないで、逃げをうったり、小手先の技術だけでごまかそうとしてきたのである。

だがその後の広告効果研究は効果モデルが単一のものでなく商品特性によっていくつかのモデルが必要であることを示唆している。とくに商品に対する自我関与(エゴ・インボルブメント)の程度によって効果のプロセスが異なるのではないかという仮説がある。自我関与とは商品と自我との関係に重きを置く態度で、たとえば自我関与の高い商品群では、企業に対する不信感が生じても効果にはさほど大きなマイナスはないと考えられる。かかる商品に関する広告に対しては、消費者はさほど意識的に接触したり、銘柄選択行動を慎重に行うこともないと言える。

□情報の多元、多極化時代

ところが自我関与度の高い商品群では、そう簡単にはいかない。企業不信感が直接広告効果に影響することが想定されるからである。結論から言うと、広告だけでは事態は解決しないと言える。企業のマーケティング・コミュニケーションとは「企業がさまざまな媒体を用いて消費者に、企業にとって望ましいマーケティング諸活動などをもらって食べているのである。

□マーケティングの原点に

したがって企業にとってまずルステクニックとしてのマーケティングであり、肝心の思想や哲学というものは全く無視されてきた。いま再びマーケティングの原点に立ち戻った経営理念の確立が必要な時であろう。

具体的なマーケティング・コミュニケーションの展開において、とくに必要なことは、フィードバックシステムをどう組み込んでいくかという問題であろう。これまでの企業のマーケティングコミュニケーションはすべてワンウェイの一方通行的な情報の伝達でしかなかった。確かに、これまでも消費者調査やモニター制度などによって消費者に関する情報は収集されていた。しかしその多くは企業利益を高めるための情報収集であり、マスの次元で分析されたり、プラスの情報だけを集めることが多かった。少数意見は無視され、マイナス意見もプラス意見との相対的比率でしか問題にされなかった。しかし消費者利益を前提に考えるなら、少数意見でも、マイナス意見でも貴重な情報としてフィードバックする必要があろう。たとえ何万人の中の一人でも苦しい消費者利益が損われるならば、大きな問題となろう。こうしたフィードバックシステムの具体的な例としては、企業あるいは業界全体の苦情処理ない消費者相談の窓口を設置することである。

□迫られる経営理念の確立

私が昭和四十六年八月全国の上場企業二五二社に対して行ったアンケート調査によると、約三分の一の企業でしか消費者尊重の経営理念の確立をそれにインション活動のひとつの手段にしたマーケティングはすべてセールスプロモーションの一環としてのみ行動をなさしめるために、自己の製品についての情報を伝え、それが意図した反応を生み出し念のためにその情報を確認する過程」であるか否かを確認する過程」である。したがって、そのコミュニケーションのチャネルも、卸売店や小売店を通じて流れるもの、オピニオンリーダーを経て流れるものなどさまざまであるが、また情報を伝える手段としてのメディアも多種多様である。ある場合には商品そのものもひとつのメディアと考えることも出来る。マスメディア広告はこのようにさまざまな企業のマーケティング・コミュニケーション活動のひとつの手段にすぎないのである。マスメディアはもちろんのこと、パーソナルセリングやセールスプロモーションの諸活動の基盤となるべき経営理念の確立である。現代の経営理念に欠くことのできないのは消費者の利益をとり組み入れているかという企業の社会的存在意義であろう。具体的なマーケティングの展開においては、そのシステムの中に消費者利益を組み込んでいくという方向でなければならない。これまでにも消費者志向のマーケティングとか消費者中心の経営という言葉はあったが、実態は生産者志向であり、企業利益中心のマーケティングでしかなかった。昭和三十年代にアメリカから導入されたマーケティングはすべてセールスプロモーションの一環としてのみ行動をなさしめるために、自己の製品についての情報を伝え、それが意図した反応を生み出し念のためにその情報を確認する過程」である。したがって、そのコミュニケーションのチャネルも、卸売店や小売店を通じて流れるもの、オピニオンリーダーを経て流れるものなどさまざまであるが、また情報を伝える手段としてのメディアも多種多様である。ある場合には商品そのものもひとつのメディアと考えることも出来る。マスメディア広告はこのようにさまざまな企業のマーケティング・コミュニケーション活動のひとつの手段にすぎないのである。マスメディアはもちろんのこと、パーソナルセリングやセールスプロモーションの諸活動の基盤となるべき経営理念の確立である。現代の経営理念に欠くことのできないのは消費者の利益をとり組み入れているかという企業の社会的存在意義であろう。具体的なマーケティングの展開においては、そのシステムの中に消費者利益を組み込んでいくという方向でなければならない。これまでにも消費者志向のマーケティングとか消費者中心の経営という言葉はあったが、実態は生産者志向であり、企業利益中心のマーケティングでしかなかった。昭和三十年代にアメリカから導入されたマーケティングはすべてセールスプロモーションの一環としてのみ行動をなさしめるために、自己の製品についての情報を伝え、それが意図した反応を生み出し念のためにその情報を確認する過程」である。したがって、そのコミュニケーションのチャネルも、卸売店や小売店を通じて流れるもの、オピニオンリーダーを経て流れるものなどさまざまであるが、また情報を伝える手段としてのメディアも多種多様である。ある場合には商品そのものもひとつのメディアと考えることも出来る。マスメディア広告はこのようにさまざまな企業のマーケティング・コミュニケーション活動のひとつの手段にすぎないのである。マスメディアはもちろんのこと、パーソナルセリングやセールスプロモーションの諸活動の基盤となるべき経営理念の確立である。現代の経営理念に欠くことのできないのは消費者の利益をとり組み入れているかという企業の社会的存在意義であろう。具体的なマーケティングの展開においては、そのシステムの中に消費者利益を組み込んでいくという方向でなければならない。これまでにも消費者志向のマーケティングとか消費者中心の経営という言葉はあったが、実態は生産者志向であり、企業利益中心のマーケティングでしかなかった。昭和三十年代にアメリカから導入されたマーケティングはすべてセールスプロモーションの一環としてのみ行動をなさしめるために、自己の製品についての情報を伝え、それが意図した反応を生み出し念のためにその情報を確認する過程」である。したがって、そのコミュニケーションのチャネルも、卸売店や小売店を通じて流れるもの、オピニオンリーダーを経て流れるものなどさまざまであるが、また情報を伝える手段としてのメディアも多種多様である。ある場合には商品そのものもひとつのメディアと考えることも出来る。マスメディア広告はこのようにさまざまな企業のマーケティング・コミュニケーション活動のひとつの手段にすぎないのである。マスメディアはもちろんのこと、パーソナルセリングやセールスプロモーションの諸活動の基盤となるべき経営理念の確立である。現代の経営理念に欠くことのできないのは消費者の利益をとり組み入れているかという企業の社会的存在意義であろう。具体的なマーケティングの展開においては、そのシステムの中に消費者利益を組み込んでいくという方向でなければならない。これまでにも消費者志向のマーケティングとか消費者中心の経営という言葉はあったが、実態は生産者志向であり、企業利益中心のマーケティングでしかなかった。昭和三十年代にアメリカから導入されたマーケティングはすべてセールスプロモーションの一環としてのみ行動をなさしめるために、自己の製品についての情報を伝え、それが意図した反応を生み出し念のためにその情報を確認する過程」である。したがって、そのコミュニケーションのチャネルも、卸売店や小売店を通じて流れるもの、オピニオンリーダーを経て流れるものなどさまざまであるが、また情報を伝える手段としてのメディアも多種多様である。ある場合には商品そのものもひとつのメディアと考えることも出来る。マスメディア広告はこのようにさまざまな企業のマーケティング・コミュニケーション活動のひとつの手段にすぎないのである。マスメディアはもちろんのこと、パーソナルセリングやセールスプロモーションの諸活動の基盤となるべき経営理念の確立である。現代の経営理念に欠くことのできないのは消費者の利益をとり組み入れているかという企業の社会的存在意義であろう。具体的なマーケティングの展開においては、そのシステムの中に消費者利益を組み込んでいくという方向でなければならない。これまでにも消費者志向のマーケティングとか消費者中心の経営という言葉はあったが、実態は生産者志向であり、企業利益中心のマーケティングでしかなかった。昭和三十年代にアメリカから導入されたマーケティングはすべてセールスプロモーションの一環としてのみ行動をなさしめるために、自己の製品についての情報を伝え、それが意図した反応を生み出し念のためにその情報を確認する過程」である。したがって、そのコミュニケーションのチャネルも、卸売店や小売店を通じて流れるもの、オピニオンリーダーを経て流れるものなどさまざまであるが、また情報を伝える手段としてのメディアも多種多様である。ある場合には商品そのものもひとつのメディアと考えることも出来る。マスメディア広告はこのようにさまざまな企業のマーケティング・コミュニケーション活動のひとつの手段にすぎないのである。マスメディアはもちろんのこと、パーソナルセリングやセールスプロモーションの諸活動の基盤となるべき経営理念の確立である。現代の経営理念に欠くことのできないのは消費者の利益をとり組み入れているかという企業の社会的存在意義であろう。具体的なマーケティングの展開においては、そのシステムの中に消費者利益を組み込んでいくという方向でなければならない。これまでにも消費者志向のマーケティングとか消費者中心の経営という言葉はあったが、実態は生産者志向であり、企業利益中心のマーケティングでしかなかった。昭和三十年代にアメリカから導入されたマーケティングはすべてセールスプロモーションの一環としてのみ行動をなさしめるために、自己の製品についての情報を伝え、それが意図した反応を生み出し念のためにその情報を確認する過程」である。したがって、そのコミュニケーションのチャネルも、卸売店や小売店を通じて流れるもの、オピニオンリーダーを経て流れるものなどさまざまであるが、また情報を伝える手段としてのメディアも多種多様である。ある場合には商品そのものもひとつのメディアと考えることも出来る。マスメディア広告はこのようにさまざまな企業のマーケティング・コミュニケーション活動のひとつの手段にすぎないのである。マスメディアはもちろんのこと、パーソナルセリングやセールスプロモーションの諸活動の基盤となるべき経営理念の確立である。現代の経営理念に欠くことのできないのは消費者の利益をとり組み入れているかという企業の社会的存在意義であろう。具体的なマーケティングの展開においては、そのシステムの中に消費者利益を組み込んでいくという方向でなければならない。これまでにも消費者志向のマーケティングとか消費者中心の経営という言葉はあったが、実態は生産者志向であり、企業利益中心のマーケティングでしかなかった。昭和三十年代にアメリカから導入されたマーケティングはすべてセー

企業のコミュニケーション活動
——経営理念とマーケティング

特許・商標・出願全般・審判事件
日・英・米・独・仏・伊・スイス・ベルギー
中近東・東南アジア諸国・韓国等取扱
鈴木国際特許事務所
所長・弁理士　**鈴木武夫**
弁理士　**竹田明弘**
大阪市西区西長堀南通一丁目九番地　藤村ビル一階
(四ツ橋筋又は西50m東側)
地下鉄四ツ橋線四ツ橋駅中央出口隣
電話　大阪　〇六(五三二)　七四三一～七四三四
七四三五(所長室)

花野公認会計士事務所
公認会計士・税理士　**花野重夫**
大阪市西淀川区柏里一ノ五五
電話(471)三五九八番

公認会計士・税理士　**一見豊一**
大阪市東区平野町一ノ三　淀ビル
電話(231)九七八二～四

矢野公認会計士事務所
T・K・C矢野コンピュータ会計事務所
公認会計士・税理士　**矢野秀治**
〒538泉佐野市高松町一五四七ノ三
電話泉佐野(62)〇五八一九

市税計算嘱託事務代理士・税理士　**坂東勇治**
大阪市福島区上福島北二ノ二三
電話(458)一七一六八
自宅吹田市千里山東ノ七ノ二五
電話(388)五七九〇

日野上会計事務所
税理士　**日野上輝夫**
〒546大阪市東住吉区平野田畑町三
電話(79)〇七二四

公認会計士・税理士　**日和佐良太郎**
大阪市東成区東今里町三ノ二〇ノ八
電話(976)〇四四四～五

公認会計士・税理士　**平野資挙**
法学修士　(本名　繁敏)
大阪市西区川口町二ノ川口ビル
電話(582)一六九〇・〇九六七

公認会計士・税理士　**宮越功**
大阪市東区南久太郎町三ノ一〇
電話(231)六七二一(代)
自宅豊中市南桜塚三ノ九ノ二五
電話大阪(862)二一二六

公認会計士・税理士　**松崎義隆**
大阪市東区南久太郎町三ノ一〇
丸忠第二ビル
電話(231)六七二一(代)
自宅豊中市南桜塚三ノ九ノ二五
電話大阪(862)二一二六

宮口会計事務所
税理士　**宮口明**
高槻市芥川町一丁目一〇ノ二〇
電話〇七二六(82)五七八〇(代)
自宅高槻市都家本町一五六三ノ九

公認会計士・税理士　**川崎宗一**
東大阪市下小阪四九二ノ一
電話　大阪(721)〇七七七

山本守昭会計事務所
税理士　**山本守昭**
大阪市東区道修町二ノ二〇
電話(231)六二四八・六四五〇
自宅　堺(61)一三一六四

公認会計士・税理士　**山根賢蔵**
大阪市東区北久宝寺町三ノ六ノ二
電話(231)六二四八・六四五〇
自宅　堺(61)一三一六四

山田会計事務所
税理士　**山田政義**
中小企業診断員
大阪市北区菅原町三ノ三
電話(364)一九三一～三

公認会計士　**山田栄一**
(昭二五大経卒)
大阪市天王寺区勝山通二ノ一〇五
電話(771)七二〇七(代)

公認会計士・税理士　**森下良雄**
東大阪市若江本町二丁目三ノ二〇

公認会計士　**森田森**
岸和田市野田町一〇九

公認会計士・税理士　**福田憲弥**
福田憲弥事務所
神戸市生田区栄町通四丁目二三
同和第二ビル

学校法人八洲学園
玉造経理専門学校
理事長・校長　**和田秀一**
〒540大阪市東区川西町五四六
電話(762)一二四八(代)

藤原龍太

暑中お見舞申し上げます
校友会計人・司法書士有志

司法書士合同事務所
司法書士　**上野義治**
司法書士　**田畑孝康**
大阪市北区真砂町七八ニュー真砂ビル(大阪合同裁判所北門前)
電話(364)六三九二

司法書士・税理士　**阿部敏雄**
神戸市生田区中山手通三ノ三一
神戸税理士会館ビル一三号
電話〇七八(241)二四九九

不動産・会社・その他の法人登記
司法書士　**田中政夫**
大阪市東住吉区西鷹合町一ノ一〇
電話(692)二九二二(代)

司法書士　**高井弘子**
大阪市北区老松町三ノ二和ビル一一八六
電話(365)

司法書士　**高橋孟**
高橋一夫
大阪市東区谷町二ノ二四一
電話(941)二六七〇・四七五五

司法書士　**樋口徹雄**
大阪市天王寺区六万体町七
電話(771)二六二六(772)〇六四〇

司法書士　**萩原弘**
伊丹市伊丹字外城七〇九
電話伊丹(82)二一七八

司法書士　**市川徳明**
吹田市豊津町二ノ二番一〇ノ二

司法書士　**植田喜一**
大阪市東区京橋三丁目二
電話(942)五四三四(代)

司法書士　**奥朝二**
大阪市東住吉区田辺東之町八ノ六
電話(691)五〇〇五～七

司法書士　**竹村奈良長**
豊中市宝山町一六番一〇号
電話〇六(852)三五八七
土地家屋調査士　**坂本壽三夫**
豊中市岡町北一丁目二番九号
電話〇六(841)二三三〇

司法書士　**竹田操司**

司法書士　**森哲夫**
土地家屋調査士
〒530大阪市北区紺笠町一三
電話(364)三六二七・〇四四八

司法書士　**安喜正雄**
大阪市天王寺区六万体町七
電話(771)三七七七・三七七七

司法書士　**河村政彦**
大阪市東成区大今里西二ノ七ノ一〇
電話(971)六二八四

司法書士　**塚本哲**
豊中市宝山町二三番一号
電話〇六(852)一七一九

司法書士　**山中清**
土地家屋調査士
茨木市上中条二丁目一ノ一八
電話〇七二六(23)一三七三

制禦盤配電盤製作・計装工事
共栄電器工業株式会社
取締役社長　柳楽喜祐
本社　〒660　尼崎市杭瀬北新町1丁目3番地
電話大阪(481)8807～0番(代表)・(489)3041番
東京営業所　〒176　東京都練馬区早宮2丁目26番25号
電話東京(932)6266～7番

より静かに
より安全に
よりきれいに
新MAX
ダイハツ コンソルテ クーペ

ダイハツ大阪グループ
〈本社〉☎06(458)0031
〈支店〉☎0722(72)1021

塩化マグネシウム
フレークニガリ
臭素及臭素塩類
臭化水素酸
硫酸マグネシウム
苦汁加里塩
軽質炭酸マグネシウム
水酸化マグネシウム
炭酸マグネシヤ成型保温材
ゴム用炭酸マグネシヤ
ホワイトカーボン
炭酸カルシウム
ソーダ灰
硅酸曹達
塩化カルシウム
化学石膏
其他化学工業薬品全般
大阪苦汁商工株式会社
取締役社長　木村弥榮
大阪市北区北浜1の6(野村ビル内)
TEL(231)3581～5番

“赤レンガ”

浪花っ子に親しまれた57年

佐和田　一丸

“赤レンガ”――。

それは伝統の権威を誇るかのように、大阪の空にそびえ立つ、美しい高塔を持った大阪裁判所の勇姿に対する、浪花っ子達の心からなる愛称である。時節流るるが如く時人を待たず、私も、この“赤レンガ”に職を奉ずるようになって、いつのまにか十年近い星霜が流れた。

美しい高塔、緋色のレンガが周囲の樹木ととけ調和して、まことによいふん囲気を醸し出しているちょうど、一幅の絵画を観るようである。なかんずく、雨の日の“赤レンガ”はすばらしい。翠樹のみどりは一層鮮かに、雨に濡れた“赤レンガ”はえも言われぬ色を呈する。そして画竜点睛するが如くに、高塔の白緑色のドームが天青高く映えるのである。私は、雨に洗われた“赤レンガ”との関係については、今更資（ゆとり）言を要しないであろう。本学にとって“赤レンガ”の前身は、言わば生みの親でもあった。“赤レンガ”に触れずして、本学の歴史を語ることはできない。願宗寺に始まる本学の草創時代と、今日の隆盛をみるに至った本学とを併せ考えるとき、うたた今昔の感に堪えないものがある。

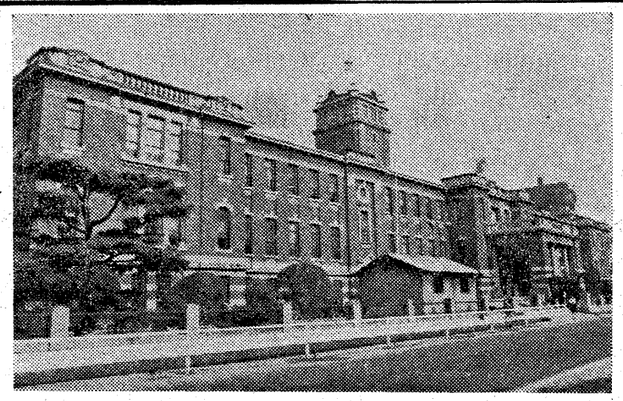

“赤レンガ。の愛称で親しまれている大阪裁判所

水の都・大阪――。その万緑したたる中之島の一角に、この“赤レンガ”が呱々の声を上げたのは何時のことであろうか。朝日新聞社編「大阪・いまとむかし」を繙くと次のようなくだりがある。

大正五年に完成

明治六年、大阪・中之島一丁目に大阪裁判所（現地裁）同、西道頓堀通一丁目に大阪上等裁判所（後の控訴院、現高裁）が開庁。同二十三年になって、現在の北区若松町に合同庁舎が出来た。控訴院長、裁判所長らが馬にまたがって出勤した。二度の火災のあと、大正五年五月、いまの赤レンガの建物が完成。近郷から“人民”が弁当持ちで見物にきた。

堂島川に影を落とすルネッサンス風の三階建。詩情豊かなその容姿は、法のきびしさをそこに“赤レンガ”の愛称で浪花っ子に親しまれ、よく画題になってきた。だが地上四十尺の美しい高塔も「法獄之事務、総て裁判所へ引受け致裁判候条、左之通相心得可申事。

一裁判所は当分中之島一丁目へ取設、来る十八日より同所に於て事務取扱候事

一毎日午前九時より十二時迄に訴状差出可申事

一原告被告人共差添人附可能出事

石ケ外御布告に相守の候者ハ、裁判に不及候事

とある。

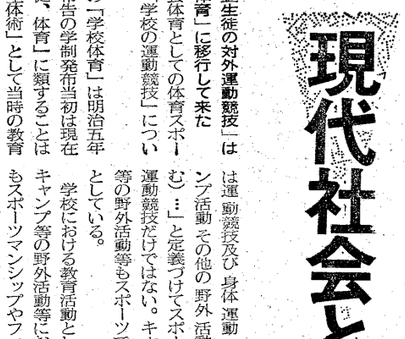

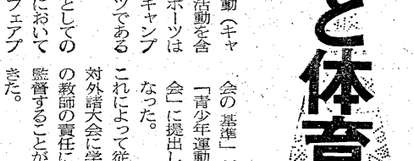

なお、全国の裁判所庁舎の中で大阪裁判所は、塔を持った稀有なものと言われるが、大阪裁判所に殊更に塔をつけた理由も、前掲「大阪・いまとむかし」の一節の中に、その解答を見つけることが出来るようである。また、正面の菊の紋章は、終戦後、とりはずされ、今は会計課の金庫の中で、静かに眠っていると伝えられる。

三島由紀夫の「豊饒の海」に登場

関話休題――。

三島由紀夫が、ドラマティックな自殺を遂げたのは、まだ我々の記憶に新しいが、彼のライフワークであり、絶筆ともなった小説「豊饒の海」がある。「春の雪」「奔馬」「暁の寺」それに「天人五衰」の四巻からなるが、その第二巻「奔馬」の冒頭は、奇しくもこの“赤レンガ”がその舞台となっている。

三島由紀夫は、ここを舞台に描くに際し、厳父の友人の裁判所関係者を動かして、ここを訪れ、裁判所の内外を見学し、且又、判事の生活を詳しく聞いたようである。次の一文は、「奔馬」が上梓されたのち、その裁判所関係者が、裁判所に寄贈した同書の巻末に認された添書であるが、三島氏の取材の模様がうかがわれるような気がして、まことに興味深いものがある。

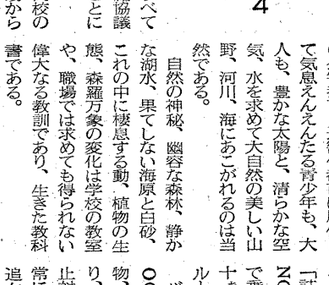

“赤レンガ”の愛称で、浪花っ子に親しまれてきた、ルネッサンス風の裁判所の内外で取材するありし日の三島由紀夫が眼に浮かぶようである。そして、「奔馬」の裁判所に触れたくだりを読むと程、三島由紀夫を身近に感ずる時はない。と同時に、今更言うまでもなく、いつまにか十年近い星霜が流れた。

美しい高塔、緋色のレンガが周囲の樹木ととけ調和して、まことによいふん囲気を醸し出しているちょうど、一幅の絵画を観るようである。なかんずく、雨の日の“赤レンガ”はすばらしい。翠樹のみどりは一層鮮かに、雨に濡れた“赤レンガ”はえも言われぬ色を呈する。そして画竜点睛するが如くに、高塔の白緑色のドームが天青高く映えるのである。私は、雨に洗われた“赤レンガ”との関係については、今更資（ゆとり）言を要しないであろう。本学にとって“赤レンガ”の前身は、言わば生みの親でもあった。“赤レンガ”に触れずして、本学の歴史を語ることはできない。願宗寺に始まる本学の草創時代と、今日の隆盛をみるに至った本学とを併せ考えるとき、うたた今昔の感に堪えないものがある。

水の都・大阪――。その万緑したたる中之島の一角に、この“赤レンガ”が呱々の声を上げたのは何時のことであろうか。朝日新聞社編「大阪・いまとむかし」を繙くと次のようなくだりがある。

大正五年に完成

明治六年、大阪・中之島一丁目に大阪裁判所（現地裁）同、西道頓堀通一丁目に大阪上等裁判所（後の控訴院、現高裁）が開庁。同二十三年になって、現在の北区若松町に合同庁舎が出来た。控訴院長、裁判所長らが馬にまたがって出勤した。二度の火災のあと、大正五年五月、いまの赤レンガの建物が完成。近郷から“人民”が弁当持ちで見物にきた。

堂島川に影を落とすルネッサンス風の三階建。詩情豊かなその容姿は、法のきびしさをそこに“赤レンガ”の愛称で浪花っ子に親しまれ、よく画題になってきた。だ従来同庁舎に於て取扱来り候聴訴断