關大
発行所
関西大学校友会
〒564
吹田市山手町3-3-35
発行人　辻見重行
電話 06(388)1121代表
FAX 06(380)8476
振替口座大阪3-55594番

平成6年度 法人予算決まる

総額で477億円 前年度より136億円減

学校法人関西大学の平成六年度予算が決まった。三月二十九日、千里山キャンパスの一〇〇周年記念会館で開かれた評議員会で議決承認された。予算総額は約四七七億四九四七万円で、五年度予算に比べ約一三五億九八〇一万円減。総合情報学部の開設と第二部の千里山キャンパス移転の完了に伴う施設・設備関係の支出の減少が大きい。

納付金収入が48% 国庫補助金は減額

収入支出予算と事業の概要は次の通り。

「収入」では、学生生徒等納付金収入が二九億八千三十万円で四八%強を占める。入学者の予算人員を、大学院四一〇人、学部第一部五、五七六人、同第二部五〇〇人、高等学校四五〇人、中学校一八〇人、幼稚園一二二人とし、前年度比二三億一一七四万円の増。手数料収入は入学検定料が主で、二九億七四三三万円。補助金収入は二六億六四五五万円で、このうち国庫補助金の私立大学等経常費補助金は一億六〇〇〇万円の前年度より減を見込んでいる。資産運用収入は九億一三二九万円、寄付金収入一億八九〇〇万円などで、総額は四七七億四九四七万円になっている。

「支出」は、人件費は一六・六%を占める。前年度比六三億六千万円、設備関係四一億三〇四八万円などで、総額は四七七億四九四七万円。

教育研究63億 施設関係15億

事業の概要は次の通り。

【主な教育研究関係】視聴覚教育体制の検討・充実一億三八二三万円、大学院生の研究補助二〇七〇万円、教育助成基金による院生に対する給付奨学金の支給一二九九万円、学会出張旅費一億二七〇八万円、個研図書資料費一億一九二〇万円、研究所研究費一億五四四四万円、一中共学化に伴う施設の改修三億一七五万円、高槻キャンパスにおける総合情報学部の開設一億二八八〇万円、学生募集・入学者選抜費は、大学九億四一〇八万円▽中学校四〇六万円、幼稚園七五万円。

【主な国際交流関係】外国人研究者の受入れ二五八万円、私費外国人留学生授業料減免援助金の支給二五九五万円、国際交流助成基金による交換留学生の派遣一二〇〇万円、ハワイ大学学生を対象とした夏期日本語・日本文化セミナー及びオーストラリア国立大学学生を対象とした春期日本語・日本文化セミナー四五四四万円。

【主な「開かれた大学」関係】経済・政治研究所産業セミナー・公開講座、工業技術研究所講演会、法学研究所現代法セミナー・公開講座五七三万円、吹田市民教養講座、おおさか文化セミナー一九五二万円、近郊都市講演会、地方都市講演会他九七二万円、「考古学入門講座」一七七万円。

【主な図書館関係】書誌学基礎資料の整備・充実二一〇〇万円、図書目録情報の充実四七六一万円、学外における図書館所蔵資料展示・講演の実施一一〇万円、学生証のID化に対応した入退館機の取替二〇七九万円、図書館資料購入六億八五九二万円。

【主な情報処理関係】教育研究用システムの運用と学内ネットワークの充実(文部省補助対象事業を含む)五億三四八二万円、事務機械化の電算システムの開発・運用二億九一六八万円、関西大学奨学貸付金(五六九人)二億一〇九八万円、入学時貸与奨学金(一六〇人)六六八五万円、就職活動に対する援助の促進四一三六万円。

【主な教育研究施設設備の整備充実】千里山キャンパス空調設備設置(第一、第三、第四学舎六億六〇〇〇万円、第二学舎一号館就職課関係改造六五五万円、千里山キャンパス高圧電気幹線整備工事二億六八八〇万円、同構内下水管整備工事一億二八〇〇万円、第四学舎周辺植栽工事(継続)他一四〇〇万円、施設維持管理費(修繕材料費、電気代、ガス代、水道代、重油代、警備業務委託費、その他)二六億七二八万円。

積極的な事業展開 国際交流も活発に促進

本学は、建学以来の伝統である「学の実化」を基本理念として、「実学化」「総合化」「問題解決型人材の育成」を推進するとともに、ここ数年来は、「国際化」「情報化」「開かれた大学」を目指しています。

平成六年度は、関西大学の対外的な信用をすすめてきた「総合情報学部の開設」と「第二部の千里山キャンパスでの授業実施」が同時にスタートし、関西大学が新しく飛躍する第一歩をしるす年となります。

平成六年度の財政見通しは、人件費をはじめとする諸経費の増嵩、施設拡充による維持管理費の増加、債務償還費の増加など、支出の漸増に対しこれを賄う収入財源は、その七割強を占める学費収入の増加の限界、国庫補助金の減少傾向など、引き続き厳しい状況であります。

平成六年度の当初予算については、このような本学財政の現況を踏まえ、従来の支出内容をスクラップアンドビルドの考え方に立って見直し、合理化、効率化を求め、限られた財源の有効な活用と財政の健全化を目指すことを基本として編成いたしました。

予算編成の基本方針

財源を有効に活用 財政の健全化めざして

資金収支計算書

(△印は減・単位千円)

収入の部

科目	6年度予算	5年度予算	増減
1 学生生徒等納付金収入	22,980,300	21,668,559	1,311,741
2 手数料収入	2,974,327	2,896,525	77,802
3 寄付金収入	189,000	188,950	50
4 補助金収入	2,664,552	2,838,006	△ 173,454
5 資産運用収入	913,294	1,073,614	△ 160,320
6 資産売却収入	1,010,000	720,000	290,000
7 事業収入	231,347	227,314	4,033
8 雑収入	671,562	813,091	△ 141,529
9 借入金等収入	300,000	5,639,600	△ 5,339,600
10 前受金収入	4,993,905	4,710,320	283,585
11 その他の収入	2,510,164	9,439,132	△ 6,928,968
12 資金収入調整勘定	△ 5,367,680	△ 5,872,154	504,474
(小計)	(34,070,771	44,342,957	△ 10,272,186)
13 前年度繰越支払資金	13,678,701	17,004,528	△ 3,325,827
収入の部合計	47,749,472	61,347,485	△ 13,598,013

支出の部

科目	6年度予算	5年度予算	増減
1 人件費支出	16,525,264	15,884,188	641,076
2 教育研究経費支出	6,348,807	5,866,985	481,822
3 管理経費支出	1,590,702	1,534,223	56,479
4 借入金等利息支出	463,190	405,740	57,450
5 借入金等返済支出	1,056,160	926,790	129,370
6 施設関係支出	1,539,650	13,172,438	△ 11,632,788
7 設備関係支出	2,130,476	4,344,056	△ 2,213,580
8 資産運用支出	4,638,543	3,736,063	902,480
9 その他の支出	1,827,823	2,254,403	△ 426,580
10 予備費	300,000	300,000	0
11 資金支出調整勘定	△ 780,000	△ 756,102	△ 23,898
(小計)	(35,640,615	47,668,784	△ 12,028,169)
12 次年度繰越支払資金	12,108,857	13,678,701	△ 1,569,844
支出の部合計	47,749,472	61,347,485	△ 13,598,013

関西学生サッカー春季リーグ 26年ぶりに優勝

第四回関西学生サッカー春季リーグ最終日の五月七日、優勝を争う関西大学と同志社大学の直接対決が神戸市立中央球技場で行われ、0―0の引き分けだったが、勝ち点で上回る関大が念願の優勝を果たした。

リーグ優勝は、昭和四十三年以来、二十六年ぶり。通算では十度目、春は初めての制覇になる。昨年、第二十二回関西学生サッカー選手権での初優勝に続くもの。長い低迷時代をようやく抜け出し、伝統の復活を確かなものにした大きな栄冠といえよう。

(3面に関連記事)

大きな期待担って

オール関大人の大きな期待を背負ってスタートしたばかりの総合情報学部――高槻の市街地を一望できる丘の上に堂々と建つ真新しい学舎棟群は周囲に建造物が全くないだけに、山中に突然、「関西大学」が出現したような驚きを感じる。すばらしい自然環境だ。

JR高槻駅の大阪寄りの改札口を出てすぐのバス停。「関西大学」行きに乗る。約二十分、「関西大学正門前」停留所がある。高槻キャンパスの入口だ。ここからは百周年記念セミナーハウス「高岳館」や野球場、競技場などのグラウンド、テニスコートが近い。

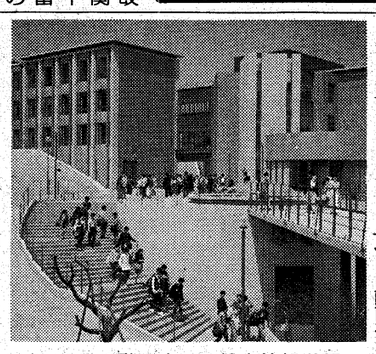
ようやく動き出した総合情報学部

食堂で昼食しながら談笑する学生

総合情報学部静かに始動

22日に披露式典

29日はオープン・キャンパス

本学総合情報学部は、五月二十二日午前十一時から高槻キャンパスで総合情報学部披露式典を盛大に開催する。

当日は本学関係者、校友会、教育後援会代表をはじめ、日本私立大学連盟、日本私学振興財団、文部省、地元自治会・大学・病院・官公署など千人を超える人たちが出席する予定。

十一時からの体育館での式典に続き、厚生棟一階食堂でパーティーが開かれる。このあと午後二時から図書・教室棟のTB301教室で、西澤潤一東北大学総長の記念講演がある。

数分後、終点に着く。きれいなバスターミナルだ。バスを降りると目の前に学舎棟がそびえ建つ。走れば一分で教室に飛び込むことが出来そう。

正午前、授業中とあって六百七十人を超える教職員、学生の姿は全く見えない。建物の中に入ると、数人の学生がテレビ画面をポタン操作しながら見つめている。「INFORMATION TERMINAL」――休講情報、レポート提出通知一覧、行事案内など一目で知ることが出来る。掲示板に書かれたり、張りつけられたりの見なれた光景とは大違い。〝情報〟学部の名にふさわしい。

午後零時十分、授業を終えた男女の学生たちが建物から次々と勢いよく出て来る。ほとんどの学生が一直線に厚生棟に向かう。昼食。楕円の形をしたスマートな食堂の三百八十席は、またたく間に満員に。数年後、全学生がそろったらどうなるのかな、といらぬ心配が頭をかすめる。食堂のガラスドアを開けるとベランダがあり、そこからの眺望はなかなかのもの。

新設学部としては、日本一の志願者（一万五千五百八十五人）を集めた総合情報学部、その難関を突破して入学した六百二人（うち女子二百三人）の学生たちの表情は、四月六日授業が始まったばかりで緊張感はあるものの晴れやかだ。

休憩中の学生たちに感想を求めると〝授業がかなりハードです。ついていくのが精いっぱい〟と苦笑する。「学校の周辺に店屋さんが一軒もないのが難点だなあ」。そばの友だちもあいづちを打つ〝でも、〝プレゼミ〟が終わった午後七時ごろ、目に入る夜景はバツグン。〝夜景がきれい〟が、もうわたしたちの合言葉になっている」という。

高槻キャンパスは、一年ごとに大きく姿わっていくに違いない。二十一世紀へ向けて七番目の学部が、母校のけん引車的な役割をはたすことも夢ではない。

「オープン・キャンパス」は五月二十九日午前十時半から午後四時まで高槻キャンパス全域を父母、校友、全国の高校・予備校の先生らに開放し、盛りだくさんな、意義深い催し物を予定。校友はじめ多くの来場を歓迎している。

①疑似体験コーナー＝教授らによるミニ講義コーナー、ミニ実習体験コーナー、映像・メディアコーナー②健康・スポーツコーナー＝グラウンドを開放し、体育担当指導教員らによる運動教室も③キャンパス・ショップ（出店）も予定するほか午前十一時から応援団による〝集団演奏パレード〟がある。

さらに短大・高専・高校・予備校生を対象に「受験生対象進学相談コーナー」（午前十一時から午後四時、図書教室棟TB108教室）と進路指導担当教員を対象に「進路担当教員個別相談コーナー」（午後二時から三時半、管理・研究棟第一会議室）を開設する。

大阪文藝史談義

講師に谷沢永一、藤本義一、山崎正和氏 文学部創設70周年行事

6月29日開催

五月二十八日のシンポジウム「これからの大学と文学部――明日に向けて」に続いて、文学部創設七十周年記念行事第二弾の「大阪文藝史談義――大阪の知恵に学ぶ」は、六月二十九日午後一時から四時まで吹田市文化会館「メイシアター」大ホールで開催される。

講師は、本学名誉教授で評論家の谷沢永一氏、日本放送作家協会幹事で作家の藤本義一氏、大阪大学文学部教授で劇作家・演出家の山崎正和氏の豪華メンバー。

谷沢氏が進行役を兼ねて、藤本氏と山崎氏との鼎談方式で進めるユニークなもの。三講師とも地盤を大阪に定めて出立しており、大阪から歴史を展望し、日本を、世界を、人間を、そして大阪を考える――すばらしい談義が期待される。

聴講は無料。ただし希望者は五月三十一日までに往復はがき（返信用表書きに申込者の住所・氏名＝単記＝を明記）で〒五六四 吹田市山手町三―三―三五 関西大学文学部「講演会」係へ。また吹田市民の方は〒五六四 吹田市泉町一―三―四〇 吹田市教育委員会社会教育部生涯学習課へ。先着一、〇〇〇人に返信用はがきに聴講入場書スタンプを押して返送する。

ごおめでとうございます

近江、森本両氏が入閣

四月二十八日発足した羽田内閣に、校友の近江巳記夫氏（37学二経、公明）が科学技術庁長官、森本晃司氏（43学二政、公明）が建設大臣としてそれぞれ入閣した。両氏とも入閣は初めて。

近江氏は、大阪三区から一九六七年、公明党の衆院一期生として当選以来九期目。党副委員長。五十八歳。

森本氏は、奈良全県区から一九八三年、衆院初当選以来四期目。党副書記長。五十二歳。

春の叙勲

◇勲三等旭日中綬章
藤掛義孝（ふじかけ・よしたか＝24法）70歳 元近畿公安調査局長 神戸市兵庫区梅元町一六―三九

◇勲四等旭日小綬章
上中正儀（うえなか・まさのり＝18大商）74歳 住江織㈱代表取締役会長 生駒市東生駒二―二〇七―一六二

澤田義一（さわだ・よしかず＝19専二国）77歳 元大阪教育大学教育学部附属高校教頭 茨木市目垣二―二―二五

◇勲四等瑞宝章
橋本一男（はしもと・かずお＝25専二法）70歳 元西税務署長、税理士 吹田市山田西二―二一―四〇 吹田市泉町一―三―四〇 吹田市

橋本栄次（はしもと・えいじ＝30学二商）62歳 ㈱はしもと代表取締役 大阪市東住吉区田辺三―二六―一三

藤岡昌博（ふじおか・まさひろ＝29学二国）70歳 元奈良県立西ノ京高校校長（現学校法人正強学園正強高校校長） 天理市守目堂町一六〇

◇勲五等双光旭日章
米山正次（よねやま・まさじ＝25専二商）71歳 公認会計士・中央新光監査法人 豊中市上野東三―一三―五九

◇勲五等瑞宝章
藤田茂雄（ふじた・しげお＝10専二商）79歳 日本バレーボール協会名誉副会長（元山陽タクシー㈱代表取締役社長） 神戸市西区学園東町三―一四―六

黄綬褒章

藍綬褒章

中西建策（なかにし・けんさく＝43学二法）55歳 大阪市会議員 大阪市平野区加美正覚寺一―一四―二五

村田雅幸（むらた・まさゆき＝26専二商）63歳 守口市議会議員 守口市菊水通四―二九―一九

吉田太喜雄（よしだ・たきお＝23大経）69歳 吉田印刷㈱代表取締役 泉大津市神明町七―三

会と催し

▽東成支部総会 5月28日(土)午後6時 ハローイン

▽文学部創設70周年記念公開シンポジウム「これからの大学と文学部―明日に向けて」 5月28日(土)午後1時 千里山キャンパス第一学舎2号館B102教室

▽女子秀麗会第一回海外研修 6月2日(木)―5日(日) 香港～マカオ

▽柏原支部総会 6月4日(土)午後5時 ミヤコサロン・エルフ大手前

▽秀麗寮士会関東支部総会 6月4日(土)午前10時45分 東京ガーデンパレス

▽第六十二回定例代議員会 6月11日(土)午後1時半 関西大学一〇〇周年記念会館

▽天六同友会総会 6月11日(土)午後3時 森の宮・大阪市立労働会館

▽京都支部総会 6月18日(土)午後4時 京都タワーホテル

▽生野支部総会 6月18日(土)午後六時半 上六・天山屋居酒屋

▽豊中支部総会 6月24日(金)午後6時 ホテルアイボリー

葦の露

千里に咲いた爛漫の桜花も散り、新緑の連休もあわただしく過ぎた。

さて、本紙は、新しく発足した高槻の新学部の様子を通信お届けしたい▼ところで大学の評価のバロメーターに受験者数がある。ほとんどの大学が減少している中、本学は総合情報学部の開設があるとはいえ、きわだった増加をみた。一方、週刊朝日の栗本慎一郎氏の評論、また週刊ダイヤモンドの評価では〝いまいち〟といったところか▼そこで提言だが、時代が要請するMBA（経営学修士）のコースを新学部の目玉として創っていただきたい。最近のウエッチ誌で〝社会は大学教育に期待しない。教育は企業に入ってからだ〟との要旨の記事が目についた。とはいえアメリカでは、大学が経営の方法論を提供し、産業界がそれを吸収して強くなった現実がある。文化系の産学連携もなされ、アメリカ産業を見事に甦らせた▼日本でも大学軽視の風潮は改まる傾向にあり、その辺に本学の針路を見出せると思うがどうか。われわれの多くが学んだ語学教育は先進欧米の文献が読めればよいという程度だった。これからは対外諸国と折衝し、説得し、ディベートする学力が求められる▼ハルバースタムが「覇者のおごり」に書いたアメリカ自動車産業の衰退は、わずか数年前。今度は平成不況が日本を襲った。アメリカに対し、驕る平家は久しからず、と評した日本の論者は、いまロを閉ざしたまま。ようやく、不況も底を打ったといわれるが、なお忍耐の日々を過さねばならないであろう。今一度、バブルを反省し、外より謙虚に学ぶところがなければならない▼関西国際空港の開設を控え、英語とコンピューターを駆使できる人材が求められている。〝時は我等が登場待つ〟。

76年の歴史に支えられたハンドメイド紳士服の最高峰
Kitahama KATANO 1918
株式会社 カタノ
〒541 大阪市中央区北浜2丁目1番21号 北浜カタノビル1F
☎(06)231-0565～7
近鉄百貨店紳士服特選お誂えコーナー 上本町店・枚方店・奈良店・橿原店

新しい包装文化をひらく ザ・パック

国内外特許・商標・出願全般 特許侵害事件
鈴木・鮫島国際特許事務所
会長・弁理士 鈴木武夫
所長・弁理士 鮫島武信
大阪市西区北堀江一丁目七番三号 大花興産ビル2F・3F
電話 大阪(四ツ橋交差点西角 地下鉄四ツ橋線四ツ橋駅中央西出口降)〇六(五二一)七四三一(代)
国際テレックス 〇五二―五九〇五 TSIPOL
ファックス 〇六(五二一)七四三五

TU-KA ツーカーホン関西
デジタルツーカー 取扱店
デジタルツーカーのお申し込み、お問い合せはこのマークの、取扱店もしくは「ツーカーホン関西お客さまセンター」フリーダイヤル
0120-44-2525
受付9:00～20:00(年中無休) FAXは06-265-5256

ハリソン君の、デジタルツーカーだ。
デジタル携帯電話を選ぶなら

1 デジタル方式ではサービスエリア関西NO.1。
開業と同時に、近畿2府4県で人口カバー率93.3%を達成。また関東、東海地区もツーカーグループでカバーしていきます。
2 加入時に料金プランが選べます。『月々の基本使用料4400円から』
毎月の料金プラン〈基本使用料＋通話料〉を加入時にお選びいただけるのも大きな特徴です。「標準プラン」と「お手がるプラン」の2つのプランをご用意しています。
■デジタルツーカー携帯電話をご利用いただく場合の費用

		買い取り	レンタル
ご加入時の費用	新規加入料等	36,200円	
	買い取り用標準セット(本体、バッテリーS・L、卓上急速充電器、ハンドストラップ)	124,700円～150,000円	―
	レンタル用付属品セット(バッテリーS・L、卓上急速充電器、ハンドストラップ)	―	21,000円～24,000円
	合計	160,900円～186,200円	57,200円～60,200円
月々の費用(ご加入時にプラン選択)	標準プラン	基本使用料7,300円＋通話料	●レンタルの場合は月々4,600円～5,500円のレンタル料が別途必要です。
	おてがるプラン※	基本使用料4,400円＋通話料	

※おてがるプランは基本使用料を「標準プラン」よりお安く、通話料を少し高めに設定したプランです。
※上記の他にデジタルツーカー自動車電話もあります。
●上記料金にはすべて消費税がかかります。

ブロック別支部名簿発刊

平成6年度総会に出席した淀川支部の校友たち

大阪 北から南から

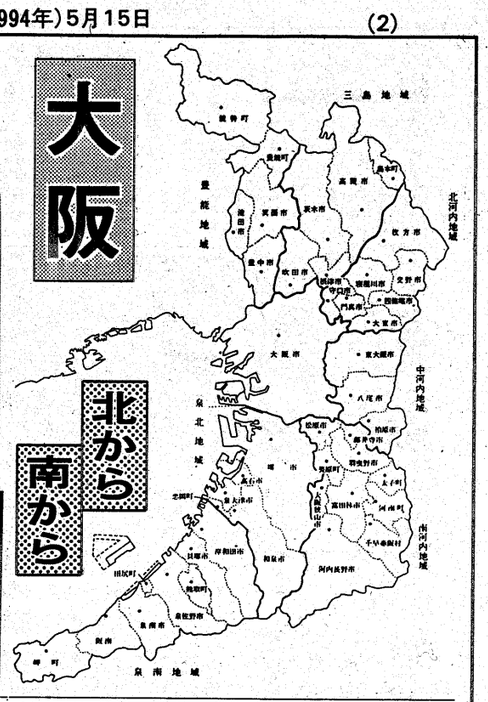

淀川支部

校友会淀川支部（本間弘一支部長）の平成六年度定時総会が、四月二十六日午後六時から十三サンポード二階「アクロス」を会場に五十人が集まり盛会に開催された。

淀川支部は、平成五年十一月六日に発足。新役員の尽力で、設立後六カ月にして早くも今年度総会を開催するといった結束ぶりを見せた。

当日はブロック別の支部名簿も完成。テーブル配置も近所同士の懇親の輪を大切にとのアイデアで、ブロック別に着席を指定するなどの気配りが実り、和気あいあいの雰囲気の総会となった。

本間支部長から「楽しい集いをモットーに魅力ある校友の集いを進めていきたい」と力強い挨拶のあと、寺西校友会副会長から母校、校友会の近況報告に続き、「継続は力なり」と激励があった。

総会議事である事業、会計報告を承認し、ついで記念講演にうつり「21世紀と大阪」と題し、関西国際空港問題をはじめ、国際化、情報化、高齢化と取り組む市政について、副支部長大島豊太郎大阪市議の卓話を拝聴した。

こうして勉強会のあとは、後半の懇親会にうつり、藤本事務局次長の発声で高らかに乾杯し、抽選会、ゲーム、カラオケと延々九時まで、時を忘れて歓談を重ね、最後は逍遥歌でしめくくった。

（後藤作夫）

豊中支部

6月24日に総会を開催
役員会で決める

校友会豊中支部（榎原武雄支部長）では、本年度第二回役員会を四月二十八日午後六時から阪急豊中駅前ホテルアイボリーで開き、三十二人が集まり、当面の事項を協議した。

たまたま当日は、羽田連立内閣の閣僚発表日と重なり、大阪三区選出の近江巳記夫衆院議員（37学二経）が科学技術庁長官、さらに奈良全県区の森本晃司衆院議員（39学二経）が建設相として入閣のニュースが入り、総会席上、榎原支部長から校友二人の入閣に祝意を表し、激励する一幕があった。

議案の平成六年度総会（復活十周年記念）の開催については、六月二十四日（金）午後六時から豊中駅前ホテルアイボリーと決定した。

また毎年みどりの日に発表の「春の叙勲」で、受章内示のあった出席役員のあることが伝えられ、豊中支部として二重の喜びに、はやお祝いムードで沸いた役員会であった。

（大前　弘）

ゴルフで親睦深める

第1回コンペに参加した寝屋川支部の会員たち

親子で夫婦で和気あいあいの豊中支部ゴルフコンペ

寝屋川支部は第1回コンペ
寝屋川支部ゴルフ同好会

愛知東支部は、愛知県の三河地方と静岡県西部の浜名湖周辺の会員で組織されている。支部に昇格し、今年で五周年を迎え、総数は四百人を超えた。

校友会支部としては、まだ日も浅いが、その前身は昭和二十九年まで遡る。前支部長の故長谷川博彦と長老の寺町太郎、上田利夫、河辺好の四氏が愛知支部（名古屋市で開催）の総会で知り合い、この四人で豊橋市で親睦会を開くようになったのが始まりだった。その後、十数人に増え、何度か不定期に昭和六十二年まで親睦会が開かれ、次第に組織化が進み、東三河関大会としての準備が進められていった。

皆の努力が実り、昭和六十三年に、三十数人が集まり、東三河関大会が誕生した。その頃から、この会の特徴ともいえる三十代前半・四十代を中心にした会員の輪が広がり、その会員達一人々々がそれぞれ出来ることで、支部昇格への準備が、手作りで進められて行った。校友会本部からの資料を基に、名簿発刊も若い人の力で進められた。そのことが、今、校友会に何かを求めるだけでなく、自分が《何が出来るか》と言った、「積極的参加」の姿勢の基礎をつくった。

平成二年五月に愛知東支部が誕生し、豊橋クランドホテルで大学、愛知支部から多数の来賓を迎え、校友五十人が参加し、総会が開かれた。

以後、毎年五月に総会が開かれ、会員が四百人に満たないにもかかわらず、五十人前後が参加。女性の参加がふえるにつれ、子供の姿が目立ち、毎回、ビンゴやクイズ、ゲームと会員ばかりでなく、子供たちも楽しめるような企画が多く、家族的な雰囲気で盛り上がった。異業種間交流も盛んで、その中から、ゴルフ部会、テニス部会、テニス等、色々なレディース部会、テニス等、色々なグループも生まれ、年に何回か、会合が開かれ、その集まりの中から、田原でバーベキュー大会、豊川で柿狩りも企画された。平成四年四月に愛知東支部の機関誌「葦の葉だより」も創刊され、年一回のペースで発行されている。

こんにちは 愛知東支部です

5周年で会員400人超

楽しかったバーベキュー大会（平成4年7月、田原町で）

小さな（Small）支部でも、たとえその歩みは、遅々とした（Slow）ものであろうと、着実に（Steady）前進を続ける支部でありたい、という井関吉郎支部長の三つの「S」のメッセージをモットーにしている。

＝常任幹事　北村起美子

永氏を会長に
池田銀行関大会

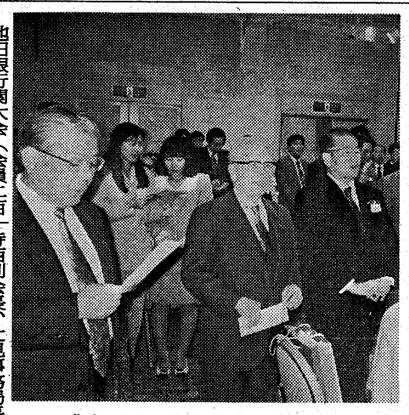
盛会だった池田銀行関大会総会

池田銀行関大会（会員二百二十三人、OB二十人）は、四月二十日、大阪梅田の阪急インターナショナルホテルで平成六年度総会を盛大に開いた。

校友会本部から植垣会長、寺西副会長、辻見事務局長、さらに池田市役所関大さつき会の千川、梅本両幹事を来賓に迎え、新入行員五人を含む百六十人余の会員が出席した。

松村修一会長の挨拶に続き、植垣校友会会長はじめ来賓代表から祝辞をいただいた。このあと議事に入り、会計報告を承認したあと、役員改選があり、会長は松村氏から永正保氏にバトンタッチされた。

続いて第二部に入り、会食をしながらなごやかに懇談、ビンゴゲームには大きな声や拍手が飛びかい、会場いっぱいに熱気が広がった。最初は緊張気味だった五人の新人たちも、先輩たちのリードもあって次第に表情がほぐれ、ゲームを楽しんでいた。

全員で学歌を斉唱し、再会を約して散会した。

（高橋信行）

文字通り親睦を深めた六一会

六一会代表に
山本氏を選出
盛り上がった親睦会

昨年五月に昭和六十一年本業の応援団・体育会各部の有志が集い、校友会および体育OB会・体育会への微力ながらの協力を目的に、「関西大学六一会」を五十人で設立したが、今年は四月三日、校友会主催のスプリングフェスティバルに参加し、応援団の力みなぎる演舞演奏に魅せられた後、豊津の「せんなり」で親睦会を開催し、二十人が集まり久々の母校の雰囲気を味わった。

親睦会では学歌斉唱の後、役員を選任した。代表に山本一秀（拳法部）、総務に染田晃宏（空手道部）、石田芳美（庭球部）、企画に長久佳浩（器械体操部）、中尾真理子（馬術部）、会計に入江吉弘（バスケットボール部）、事務局に谷口欣久（柔道部）の各氏を決めた。また、藤原謙治、瀬川勝三両氏ら少林寺拳法部の同期もメンバーとして迎え入れることが提唱され、全員賛同した。

続いて乾杯。祝宴では賑やかに各自の近況披露が行われた。全員いつも心は千里山にあるなど、歓談が尽きない中、「われら関大生」ここにありと、逍遥歌を腹の底から歌い、これからのお互いのより一層の健闘を誓い合った。

スーリングフェスティバルへの参加、役員の選任、メンバーの増加と、着々と「会」らしくなってきた。二年後に卒業十周年を迎えることになり、今後のより充実した活動をと、全員張り切っている。

（谷口欣久）

講演する高畑氏

高畑氏招き研修会開く
大阪ダイハツ販売

大阪ダイハツ販売㈱紫秀会（田代英敏会長―36経）は四月二日、松下電器産業の元常務取締役・高畑敏一氏（28経）を招き、第八回研修会を実施した。十余人が出席し、OHPを駆使、多くの数値資料を示しながらの同氏の講演を熱心に聴いた。

「松下幸之助の教訓を基として」と題して、不況時の営業活動、CSの展開と推進について充実した内容の講演だった。故松下幸之助氏の基本理念を基に、顧客に満足していただける製品を、いかに作るか、製品の設計から完成、販売、アフターサービスに至るまでを詳細に述べ、さらに広範囲にわたる市場調査、分析、対策、実施、そしてそれらの反省、改善を繰り返し、そこに生まれた数値が大切であると強調。二時間に及ぶ熱演で、多くの示唆を受けた。

さようなら天六学舎
二部山岳部OB集う

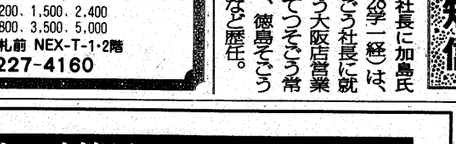
〝天六さよなら会〟に集まったOBたち

思い出の地、天六学舎有郷館に三十一人が集い、現役の案内で校舎、キャンパスを見学。校舎東側のロッククライミング練習用ボルトについた赤錆に気付いて立ち止まり、過ぎ去り し歳月に思いを巡らせた。現役時代に心が戻ったところで、トレーニングに利用した淀川堤防四・四㌔のマラソン大会を実施した。

夜六時からは会場を桜宮水桜会館に移し、懇親パーティーに入った。学歌斉唱、高木豊星友会会長の挨拶に続いて各自が近況報告。マラソン大会の表彰式や豪華景品の当るビンゴゲーム大会と、会場は次第に活気を呈し千里山移転の寂しさを吹き飛ばすほどの盛り上がりだった。最後に全員が輪になって逍遥歌を合唱、勤労学生として通った天六学舎、山岳活動の中心だった山岳部部室に別れを告げた。

（渡辺　清）

校友短信

◆徳島そごう社長に加島氏

加島正美氏（28学一経）は、このほど徳島そごう社長に就任した。㈱そごう大阪店営業第四部長、いよてつそごう常務取締役副店長、徳島そごう専務、同副社長など歴任。

飛雲会総会

飛雲会（16専二商）は第四十一回総会を岡山在住、若林氏のお世話で春雨の降る四月二十三日、倉敷岡山方面に六人が参加し楽しく開催した。

雨男ばかりの集まりか、前日までの好天とは打って変わり、朝からの雨の中、マイクロバスで鷲羽山へ。期待された瀬戸内海、瀬戸大橋の景色も一面の霧の中。しかし昼食だけは地元の鮮魚料理にビールの杯を傾けながら舌鼓を打った。この後、倉敷市内を見物、「アイビースクエアー」で小憩。久振りの会合とは言え、皆話題は豊富で話は尽きず、次回秋の総会を京都で行うこととし、再会を約して帰阪した。

参加者は若林勇、角田義雄、中山晴光、山下徳次、富田淑郎、浮穴国男。

（浮穴国男）

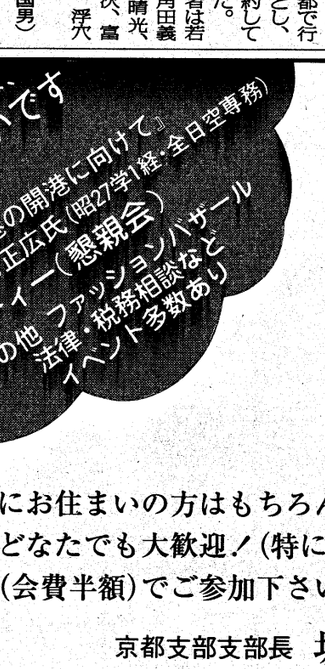
楽しかった六人の旅

豊中支部は17人が参加

豊中支部事業部（安永禎男事業部長）主催の第六回ゴルフコンペが四月二十二日、福崎東洋ゴルフ倶楽部で十七人が参加し開かれた。

今回も夫婦、親子で各一組ずつ参加、また、参加者も昭和二十五年卒から同六十三年卒と幅広く、楽しい一日を過ごし、より一層親睦の輪を深めた。

優勝は参加二回目の浅野昌輝氏、H九でN六七の成績、準優勝は金田昌八、三位は赤井正の各氏。次回は今秋に開催予定。

（横畠正秀）

吹田支部では増田氏が優勝

吹田支部（佐々木砂夫支部長）は、四月十三日、十一人が参加して、兵庫県佐用郡のダイヤモンドカントリークラブで第五回親睦ゴルフ大会を開催。天候にも恵まれ、気心の知れた会員同士、和気あいあいのプレーを楽しみ、最先位決定だったが、北川氏と大阪府会議員二人の〝政界三氏〟が入賞、持ち回り杯を手にした。

プレー後の懇親会での逍遥歌を聞きつけた支部校友が、次回コンペ参加を申し込むハプニングもあり、五月十七日開催の校友会支部対抗親睦ゴルフ大会への参加を約し散会した。

主な成績次の通り。敬称略。

優勝―北川法夫（48経、府議）▽準優勝―岩井幹郎（30法）▽三位―北川松（13二商）▽BB賞―藤井昭三（27院経、府議）

大阪狭山支部は野理校友が優勝

大阪狭山支部第十回親睦ゴルフコンペは、四月十二日、桜満開の丘陵にレイアウトされた広いフェアウエーの聖丘CCで、岡田支部長、大嶋三坂、平山各副支部長（楠副支部長は体調悪く欠席）ら校友に支部長夫人も加わって総勢十八人の参加で開催した。

曇天の上、午後から小雨が降るなど天候は今一つだったが、楽しい一日を過ごした。

上位入賞者は次の各氏。

優勝―野理昭二（39経）▽準優勝―大嶋正雄（35法）▽三位―本郷博一（35新）▽四位―岡田尚明（34法）▽五位―池田利国（29商）

（池田利国）

河内地区対抗で柏原支部が優勝

第十九回校友会会長杯河内地区支部対抗親睦ゴルフコンペが四月十三日、デイリー&ジャパンカンツリークラブで柏原、東大阪、松原、八尾の各支部から校友三十一人が参加して開かれた。世話役は八尾支部が担当。

トリッキーなコースで悪戦苦闘、苦しみながらも和気あいあい、親睦を深めた。次回は柏原支部が世話役になり、今秋開催を決めた。参加希望者は各支部長へ申し込んで下さい。

成績は次の通り。（敬称略）

（団体）優勝―柏原支部（室田勝亮、石川恒彦、西川孟、大坂健一）▽準優勝―東大阪（個人）優勝―幸田▽準優勝―石川▽三位―松原、八尾（松原）

（水野富蔵）

ゴルフは競うが仲良く記念撮影した河内地区4支部の参加者

経済人クラブ第3回同好会

関西大学経済人クラブの第三回ゴルフ同好会が、四月六日、茨木CCで初参加の上中正儀副会長ら四人を加え、総勢二十三人が集まり、プレースタート。

風もなく、おだやかな陽光の中、ゴルフ場至るところに咲いている桜が「いらっしゃい」と、わたしたちを歓迎してくれているようで、大変気持がいい。桜の樹々の間を抜ける白球を追い、親睦を深め、これ以上ないといってもいい、楽しい一日だった。

優勝は、スマートなショットが目立った、初参加の宮部嘉博氏（33法）、BB（ブービー）は、地の利を生かせなかった茨木CCメンバーの山本照彦氏（26法）、このお二人が次回の幹事に決まった。

天野正代表幹事から「ゴルフ同好会参加の方は、経済人クラブ発展のためにも、経済人クラブの例会には必ず参加いただきたい」と、挨拶があり、お開きとなった。

（三坂康蔵）

桜のもとプレーを楽しんだ経済人クラブの会員たち

洗練された味と気軽な雰囲気
アミチェとビストロ・アミスター
気持のあるフランス料理のお店
アミチェ心斎橋店
海の幸フランス料理で校友の皆様にご好評いただいております。　下村八郎（39文卒）
ランチ 2,000~5,000　AM11:00~PM2:30
ディナー 6,500~13,000　PM5:00~PM10:00
大阪市中央区心斎橋筋1-5-31 ラ・シーンビル6F
心斎橋・大丸本館と別館の間東へ20m右側
06-251-3076　無休
フランス田舎料理
ビストロ・アミスター淀屋橋店
ランチ 1,200、1,500、2,400
ディナー 2,800、3,500、5,000
京阪淀屋橋改札前 NEX-T-1-2階
06-227-4160

ひいたて　うたて　ゆでたて
おそばの美味しい
家族亭へお立ち寄り下さい。
そば うどん 家族亭
本社　電話06-372-7475
東京支店　電話03-3564-0261

めざせ、建築界のスペシャリスト!!
1級・2級建築士養成講座
受講生募集中
梅田・難波・京都・神戸・姫路教室
資格取得をサポートする
総合資格協会
関西本部
代表取締役社長　岸　隆司（昭和48年法学部卒）
資料無料送呈　※社員も同時募集しています。
〒530 大阪市北区梅田2丁目1番22号　桜橋アストリアビル6F　Tel.06-341-3801(代)
■本　社　東京都新宿区西新宿1-26-2 新宿野村ビル18F　Tel.03-3340-6711
■東京本部　東京都新宿区西新宿1-26-2 新宿野村ビル9F　Tel.03-3340-2811
■中部本部　名古屋市中区丸の内3-22-21 安田火災名古屋ビル8F　Tel.052-953-0471

京都支部総会は、価値ある集いです
●講演会
『関西国際空港の開港に向けて』
講師　諏訪正広氏（昭27学1経・全日空専務）
●パーティー（懇親会）
その他　ファッションバザール
法律・税務相談など
イベント多数あり
関西大学校友会
京都支部総会
開催のお知らせ
日時　1994年6月18日(土)午後4時
場所　JR京都駅前 京都タワーホテル
会費　10,000円＋年会費2,000円
（年会費は京都支部所属校友のみ）
京都府内にお住まいの方はもちろん、京都が大好きな方ならどなたでも大歓迎！(特に初めての方)
家族同伴(会費半額)でご参加下さい。
京都支部支部長　坂上守男
参加のお申し込みと問い合わせは
京都支部幹事長　熊本　晃　まで
(株式会社 アップ トゥ サプライ)
☎075-721-2567

確かな技術で未来を拓く、
トータルサッシプランナー
合同アーバス
株式会社 合同アーバス
代表取締役　中橋紀司
（昭35学1経卒）
本　社　〒538 大阪市鶴見区今津南2丁目6-20
TEL 06(967)0574・FAX 06(967)1889
山陰営業所　〒693 島根県出雲市大塚町1021
TEL 0853(21)1340・FAX 0853(24)2620

OB、校友 長年の夢実現

関西学生サッカー春季リーグ

苦しかった優勝への道

神戸市立中央球技場に主審のホイッスルが鳴り渡った。赤シャツ軍団が、グラウンド上で跳び上がりながらガッツポーズ。観客席から声にならないどよめきがわき起こった。関西学生サッカー春季リーグで「関大」の優勝が決まった瞬間だ。

同大ゴールを襲う関大イレブン（神戸市立中央球技場で）

昭和四十三年以来のリーグ優勝。四十三年といえば「東大闘争で安田講堂占拠」「高見山が初場所新入幕」などのニュースが新聞紙上をにぎわした年だからずいぶんと昔だ。その後の長い長い低迷期、サッカー部OBだけでなく、一般校友も〝優勝〟の二文字を待ちこがれ、しびれを切らしかけていた。昨年六月の関西学生選手権大会優勝は、この長年の屈辱を見事に晴らした。

そしてこの日、昨年の選手権大会と同じ同志社大が相手校。同大は二季連続優勝し、この春季リーグでも勝ち点12と、一位の関大と一点差の二位につけている。午後三時キックオフ。「頑張れ／関西大学サッカー部」と赤色の横断幕が鮮やか。開始早々のコーナーキックのチャンスを逃がしたあと、同大にボールをキープされ、自陣での戦いを強いられる。押され気味だ。前半はどちらも無得点。

後半に入って動きがよくなった関大、相手ゴールをおびやかすが、厚みのある攻撃が出来ず、得点に結びつけられない。一進一退の状態が続いたが、残り十分を切って同大が猛然と関大ゴールに殺到。引き分ければ優勝を逃がす同大必死のあがき。GK池田剛（関大一・3年）はじめ、イレブンが懸命のディフェンス。時計の針の動きがのろい。あと五分で、また同大のコーナーキック、さらに残り二分での同大の猛攻、キーパーが身をていして死守。

試合終了、0―0、引き分けだ。4勝1敗2分け（勝ち点14）の関大が、同大3勝4分け（13）、桃山大4勝3敗（12）などを抑えて春季リーグを制した。平成三年度から社会学部がスポーツ推薦入学を実施して以来、優秀な選手が全国から集まり、急激にチーム力がアップ、昨年の選手権に続いて、晴れ舞台の主役になることができた。

シュートが全部で5本と決して内容はよくなく、松本芳朗コーチ（52学一商）は「今季リーグは、悪い時と良い時と、内容に差があり過ぎた。目標にしているサッカーは、まだまだ出来ていない。これからです」と、厚い関東の壁への挑戦を秘めて、やる気満々だ。

試合終了後、ベストイレブン4年）が、選ばれた。

表彰状を受け取る永井主将

昭和四十三年以来のリーグ優勝。四十三年といえば「東大闘争で安田講堂占拠」「高見山が初場所新入幕」などのニュースが新聞紙上をにぎわした年だからずいぶんと昔だ。その後の長い長い低迷期、サッカー部OBだけでなく、一般校友も〝優勝〟の二文字を待ちこがれ、しびれを切らしかけていた。昨年六月の関西学生選手権大会優勝は、この長年の屈辱を見事に晴らした。

そしてこの日、昨年の選手権大会と同じ同志社大が相手校。同大は二季連続優勝し、この春季リーグでも勝ち点12と、一位の関大と一点差の二位につけている。午後三時キックオフ。「頑張れ／関西大学サッカー部」と赤色の横断幕が鮮やか。開始早々のコーナーキックのチャンスを逃がしたあと、同大にボールをキープされ、自陣での戦いを強いられる。押され気味だ。前半はどちらも無得点。

後半に入って動きがよくなった関大、相手ゴールをおびやかすが、厚みのある攻撃が出来ず、得点に結びつけられない。一進一退の状態が続いたが、残り十分を切って同大が猛然と関大ゴールに殺到。引き分ければ優勝を逃がす同大必死のあがき。GK池田剛（関大一・3年）はじめ、イレブンが懸命のディフェンス。時計の針の動きがのろい。あと五分で、また同大のコーナーキック、さらに残り二分での同大の猛攻、キーパーが身をていして死守。

試合終了、0―0、引き分けだ。4勝1敗2分け（勝ち点14）の関大が、同大3勝4分け（13）、桃山大4勝3敗（12）などを抑えて春季リーグを制した。平成三年度から社会学部がスポーツ推薦入学を実施して以来、優秀な選手が全国から集まり、急激にチーム力がアップ、昨年の選手権に続いて、晴れ舞台の主役になることができた。

シュートが全部で5本と決して内容はよくなく、松本芳朗コーチ（52学一商）は「今季リーグは、悪い時と良い時と、内容に差があり過ぎた。目標にしているサッカーは、まだまだ出来ていない。これからです」と、厚い関東の壁への挑戦を秘めて、やる気満々だ。

試合終了後、ベストイレブン4年）が、選ばれた。

艇庫60年ぶり古巣に完成

関西大学 漕艇部 盛大に喜びの竣工式

関西大学漕艇部待望の艇庫が、六十年ぶりに古巣の神崎川左岸に完成した――大阪市東淀川区西淡路の神崎川左岸に建設中の社団法人関西河川スポーツ振興協会の関西河川スポーツ共同艇庫が完成=写真下、四月十日、同艇庫で竣工式が盛大に開かれた。

母校から石川啓教学部長、校友会から植垣幸雄会長、体育OB会の北尾郁之介会長始め大阪府土木部、府教委、大阪水上安全協会、関西漕艇連盟、大阪・兵庫・京都・和歌山・愛知の漕艇協会、さらに母校とは姉妹部の韓国高麗大学漕艇部のOB会の各代表ら三百五十人が出席し、艇庫の完成を祝った=写真左。

大正十二年創部の漕艇部は神崎川佃島に艇庫を所有していたが、昭和九年の室戸台風で流失、それ以来六十年間、大阪市有の艇庫など〝借家〟暮らしが続いていた。現役時代の〝借家〟の不便さを骨身にしみて感じたOB有志は、同じ境遇の関西学院大学漕艇部のOBと協力し、五年前に「自分たちの艇庫を作ろう」と、立ち上がった。

一級河川の堤防に建設可能な建物は社会性を重視した公益施設でなければ、大阪府から土地が借りられず、関大と関学両校OBは三千万円の基金と会員千人で社団法人関西河川スポーツ振興協会（田中俊彦理事長）を設立した。この上で行政との折衝に取り組み、三年がかりでようやく艇庫建設の最低条件をクリア。以後一年をかけて、大阪府土木部、西大阪治水事務所、府教委保健体育課などの協力で、堤防の基礎工事と環境整備をし、平成五年四月、地鎮祭にこぎつけた。艇庫建設費一億八千万円を含め、総工費は三億円余にのぼった。

艇庫は両校のOBたちのなみなみならぬ努力の積み重ねで出来上がった汗と涙の結晶といえる。艇庫は二階建て延べ約九九六平方㍍で、一階は三十二艇収容できる艇庫、二階はトレーニング・ミーティングルーム、男女シャワールームなど。

漕艇部OB会として、母校に建設資金への助力、さらに今後の維持管理の協力を切にお願いするとともに、校友会にも直接的間接的な協力をぜひお願いしたい。

（黒津忠夫）

速記部V13めざす

大会へ向け懸命の練習

昨年12月に開かれた第66回全日本大学速記競技大会で、一部総合優勝し、12連覇を達成した母校の速記部は、5月の大会でのV13を目指して特別なスケジュールを組み、運動部も顔負けの猛練習を重ねている。

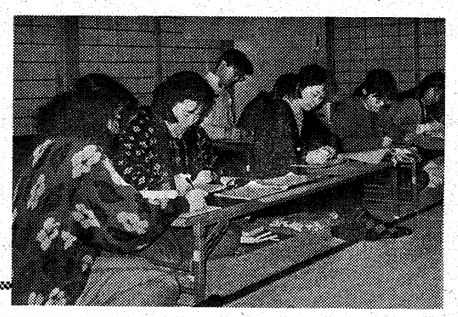

練習時の表情も厳しい（京都市・宝寺の春合宿で）

速記競技は、朗読される文章を速記し、もとの文章にどれだけ正確に訳すことができるか、ミスの多少を競うもので、国語力や文章力はいうまでもなく、語学力なども要求される。もちろん全力で「総ミス0」（漢字、助詞すべてに一点の誤りもないこと）を目標にしている。前回大会では、早稲田大学を僅差で破ってのV12で、五月二十二日、関西大学千里山キャンパスで開かれる第六十七回大会も楽観は許されず、部員たちの表情も日増しに厳しくなり、練習中の空気も本番と見まがうほどの張りつめた状態が続く。

本学速記部は、昭和二十六年にスタートした同好会が、二十九年に部に昇格して以来、四十年の歴史を誇る。その間、春秋の二回行われる全日本大学速記競技大会の第三十七回（五十四年春）から五十一回大会（六十一年春）までの十五連覇という輝かしい記録を残しており、V12はそれに迫り、超えるまたとないチャンスといえる。

新入部員三十人を含め六十七人の現部員（秋田尚良主将）は、三回生で構成される指導部のリードで昼休みの五十分と午後四時十分から五時五十分までの合わせて二時間半の練習時間をフルに活用するのはもちろん、新歓合宿（新入生歓迎合宿）、春合宿で鍛えた。どりわけ大会出場予定者は集中力や体力の一層の充実に全力投球を続ける一方、本番までの健康管理にも細心の注意を払っている。

OBたちの団結も特筆もので、毎年開くOB会総会には百人を超える男女の参加者でにぎわう。全日本学生速記連盟に加盟している関西学院大、同志社大、近畿大、大阪商業大、竜谷大、岡山大、福岡大、早稲田大、中央大、学習院大、日本女子大、金沢大など十六大学の中でも、後輩たちへのOBの面倒見のよさには目を見張るものがある。こうした伝統が、目に見えない力となってV12を支えてきたともいえよう。現役の一人は、「苦しい練習に耐え、そこで培われた精神力や体力は、卒業後の仕事の中でも十二分に力を発揮できると思う。その苦しさを共にした仲間の団結力はOBになってからも続いているのでは」と、自信に満ちた感想を述べている。

不況下でよく健闘

就職先の満足度アップ

平成五年度の関大生の就職率は九六・五%で、厳しい社会条件の下での〝成績〟としては「たいへんよく健闘した」と、大学関係者は評価している。また、就職予定の会社に対する満足度が、文系では九四・九八%（工学系九二・七九%）と、平成四年度の九三・四%を上回っているのが目をひく。

求人は五、一二二社（平成四年度六、三七一社）、この求人企業中、就職したのは九八七社一、八六四人だった。求人はないが、大手都市銀行、大手商社、大手メーカー、マスコミなどに就職が決まったのは九五六社一、五四一人。また公務員は、国・地方合わせて一七〇人だった。就職率（就職希望者に対する就職者の割合）は、文系九五・八%、工学系九九・九%で、全体では九六・五%に達した。平成四年度が九七・八%だっただけに、ほぼ前年度に匹敵する就職率といえよう。

女子学生の就職率は、全体で九二・二%（平成四年度九四・八%）だった。

業種別にみると、製造業が成四年度三一・三%）、続いて商業一五・三%（同一〇・六%）、教育・マスコミその他情報サービス業一五・〇%（一四・七%）、金融業一三・九%（一二・五%）、建設業六・九%（七・九%）、運輸・通信業五・三%（四・四%）、不動産業一・一%（一・四%）、電気・ガス・水道業〇・四%（〇・四%）など。製造業への就職が、前年度を三・六%上回っているのが目立つ。

企業別では、トップが大阪府警察官で二十八人（平成四年度五位二十五人）、民間企業では、大和ハウス工業が二十三人（同三位三十三人）で、三位につけ、トップ。平成四年度にベスト三十に入っていなかった日本通運、東京海上火災、大和銀行、日本電気、日立造船などが注目される。

本学就職部が平成五年十一月末現在の就職活動者を対象に実施したアンケート調査で、「就職予定の会社に満足していますか」の設問に対し、文系全体で「大変満足している」が五三・五一%、「だいたい満足している」四一・四七%と、合わせて九四・九八%が「満足している」と答えている。これは平成四年度の同種アンケートでの九三・四%を一・五%上回り、学生自身の適性を十分判断した上での就職活動の結果が、この数字に表われていると就職部ではみている。

不況時とはいえ、すべての業種が関西大学の学生に門戸を開いているだけでなく、期待もしており、今後の就職活動に対し、学生も目信を持って対処してほしいと就職部では望んでいる。また最近、中堅企業を希望する学生が多くなっており、同部では「オーナーをはじめ先輩校友の一層のお力添えをお願いしたい」と、話している。

卒業して57年 初の出席者も

千里山十二会懇親会

千里山十二会は、三月二十五日正午からホテル阪神銀座アスターで十五人が参加して懇親会を開いた。

私達は昭和十二年の卒業で、今年で満五十七年になる。商科の本田君が卒業後初めて出席してくれた。学生時代の面影を思い出して、とても懐しく、また五十七年間とは実に長いものだと、つくづく感じた。

校友会事務局が丹精こめて作成した年度別卒業生の動静の資料をもとに、十二年卒業生二百三十六人、うち物故者百十二人、連絡不能者四十九人で、差し引きして七十五人が健在との報告があった。全員、この資料がほしいとの希望が出て、後日、小山さんからコピーを送ってもらった。

校友会新聞「関大」で、一番最初に目を通すのは計報の欄らしく、いよいよ私達も〝生と死〟が一番の課題になってきたようだ。バランスのとれた栄養、適度な運動、十分な睡眠をとって健康でありたいと願っている。来年もまた会いましょうと、希望と悲壮感とが交互しながら散会した。

（岡本顕潮）

57年ぶりの友も交じえて記念撮影

産業セミナー 公開講座

関西大学経済・政治研究所主催の第一二四回「産業セミナー」が、六月十日午後一時から午後四時まで阪急グランドビル26階会議室で開催される。テーマと報告者は次の通り。

「共働きにみる女性の立場から」―家族社会学の立場から―＝前田卓社会学部教授▽「経営組織の活性化への視角」＝岡田至雄社会学部教授

また同研究所では、公開講座を次の内容で開く。毎回第二水曜日で、午後一時から二時半、千里山キャンパス・総合図書館三階ホール。86回・五月十一日「民族―血と土の極北―」＝神谷国弘社会学部教授▽87回・六月八日「一八〇〇労働時間社会の実現条件」＝森岡孝二経済学部教授▽88回・七月十三日「民事訴訟法の改正―『民事訴訟手続に関する改正要綱試案』について―」＝上野桭男法学部教授▽89回・十月十二日「森林交付税」とはなにか―森林の公共性と地方財政―」＝矢野秀利社会学部教授▽90回・十一月九日「不良債権の開示と証券化」＝浜田一幸商学部教授▽91回・十二月十四日「政府規制の功罪―政府の失敗か市場の失敗か―」＝田中茂和商学部教授

市民大学講座日程

各講座とも講師は関西大学教授・助教授ら。

守口市民大学講座

（守口市教育委員会・㈶守口市文化振興事業団・関西大学共催）

▽日時　6月4日―7月23日（各回とも土曜日午後2時から4時）

▽会場　守口市生涯学習センター（ムーブ21）

▽定員　一〇〇人

▽受講料　無料（史跡見学会は実費）

▽テーマと講師

「奥州藤原氏とその時代」

①6月4日「前九年の役」以前―古代国家と東北地方」＝薗田香融文学部教授②6月11日「平泉文化の特質」高橋隆博文学部教授③6月18日「史跡見学会」原田正俊・吹田市立博物館学芸員④6月25日「姉家督の民俗圏」前田卓社会学部教授⑤7月2日「歴史の記憶―江戸時代人にとっての『藤原氏』」―藪田貫文学部教授⑥7月9日「奥州藤原氏の合戦と源氏御曹子」青木晃文学部教授⑦7月16日「みちのくの修験と民俗」上井久義文学部教授⑧7月23日「陸奥奥郡の歴史地理」高橋誠一文学部教授

▽申し込み・問い合わせ　守口市立中央公民館（電話06―991―1011）。

大阪狭山市成人大学講座

（大阪狭山市教育委員会・関西大学共催）

▽日時　5月28日―7月16日（各回とも土曜日午後2時から4時）

▽会場　大阪狭山市立公民館

▽定員　一〇〇人（大阪狭山市在住・在勤・在学の成人に限る。多数の場合は抽選）

▽受講料　無料（史跡見学会は実費）

▽テーマと講師

「奥州藤原氏とその時代」

①5月28日「奥州藤原氏の合戦と源氏御曹子」青木晃文学部教授②6月4日「平泉文化の特質」高橋隆博文学部教授③6月11日「史跡見学会」原田正俊・吹田市立博物館学芸員④6月18日「姉家督の民俗圏」前田卓社会学部教授⑤6月25日「歴史の記憶―江戸時代人にとっての『藤原氏』」―藪田貫文学部教授⑥7月2日「『前九年の役』以前―古代国家と東北地方―」薗田香融文学部教授⑦7月9日「みちのくの修験と民俗」上井久義文学部教授⑧7月16日「陸奥奥郡の歴史地理」高橋誠一文学部教授

おおさか文化セミナー

学風頌辞能話（がくふうしょうじかわ）大阪府立文化情報センター・関西大学共催）

▽日時　6月7日―7月5日（各回とも火曜日午後6時半から8時半）

▽会場　大阪府立文化情報センター（住友中之島ビル5階―地下鉄四ツ橋線「肥後橋」駅下車徒歩5分）

▽定員　一五〇人（先着順）

吹田市民大学教養講座

（吹田市教育委員会・関西大学共催）

▽日時　6月9日―7月15日

▽受講料　無料

▽テーマと講師

①6月7日「内藤湖南の学風」＝山野博史法学部教授②6月14日「僕らはみんな若かった―九六九年夏」＝鵜飼康東総合情報学部教授③6月21日「文人国と大阪」＝山岡泰造文学部教授④6月28日「江戸時代の麻薬事情」宮下三郎社会学部教授⑤7月5日「大正期知識人の苦悩―有島武郎『宣言一つの問題』」―吉田永宏文学部教授

▽申し込み・問い合わせ　住復はがきに住所・氏名・年齢・電話番号を書いて関西大学広報課（〒564　吹田市山手町三―三―三五　電話06―3368―0202）へ。

関大人事

（4月1日付）

【教育職員役職異動】

大学院商学研究科長＝吉信粛商学部教授▽大学院工学研究科長＝杉本孝一工学部教授▽総合情報学部長＝高木教典教授▽情報処理センター所長＝山下一美工学部教授▽総合情報学部長代理＝井上宏教授▽情報処理センター所長代理＝東村高良社会学部教授

正文学部教授

【第二コース「メディアと現代文化」＝毎週木曜午後1時20分―3時10分】

①6月9日「メディアと〈現実〉の変容―映画・TV・ロック音楽―」＝梁場久和社会学部助教授②6月16日「マンガ表現と映像世代」＝永井良和社会学部助教授③6月23日「マルチ・メディアと仮想現実」＝雨宮俊彦社会学部助教授④6月30日「メディアとして」＝東村高良社会学部教授

【第三コース「陸奥奥郡の歴史地理」高橋誠一文学部教授

▽申し込み・問い合わせ　直接、大阪狭山市立公民館へ申し込むか往復はがきに講座名・住所・氏名・電話番号・年齢を書いて同公民館（〒589　大阪狭山市今熊一―一―一〇六）へ。電話での受付はしない。詳細は同公民館（電話0723―66―0070）へ。

▽受講料　無料

▽テーマと講師

「共働きにみる女性の立場から」―家族社会学の立場から―＝前田卓社会学部教授▽「経営組織の活性化への視角」＝岡田至雄社会学部教授

また同研究所では、公開講座を次の内容で開く。毎回第二水曜日で、午後一時から二時半、千里山キャンパス・総合図書館三階ホール。86回・五月十一日「民族―血と土の極北―」＝神谷国弘社会学部教授▽87回・六月八日「一八〇〇労働時間社会の実現条件」＝森岡孝二経済学部教授▽88回・七月十三日「民事訴訟法の改正―『民事訴訟手続に関する改正要綱試案』について―」＝上野桭男法学部教授▽89回・十月十二日「森林交付税」とはなにか―森林の公共性と地方財政―」＝矢野秀利社会学部教授▽90回・十一月九日「不良債権の開示と証券化」＝浜田一幸商学部教授▽91回・十二月十四日「政府規制の功罪―政府の失敗か市場の失敗か―」＝田中茂和商学部教授

素朴な海辺の旅情
丹後 久美浜
懇親旅行、家族旅行、ゼミ旅行、クラブ合宿など、お気軽にご利用下さい。
―推薦　前法学部教授・挙法部顧問 堀 堅士先生―
生うに料理（1年中）
ニ料理（11月中旬～3月下旬）
キ料理（11月中旬～3月下旬）
カカ
●その他ご予算に応じて料理いたします。
小天橋温泉（展望風呂完成）
山陰海岸国立公園
旅館 小天橋
平井善次郎（31年法学部卒）
■ご予約・お問い合わせは
☎（07728）3―0371（代）
京都府久美浜町湊宮（湊大橋手前）

＊ウーロン茶の最高級品！中国直輸入
特に肥満体質の方に最適
●無糖率・カルシウム465mg/100gが多く、カフェインは微量（0.007）/冷やして飲んでも最高です。
減らせたいから量
アルカリ飲料
美容健康茶
●ティーバッグ20袋入 ●ティーバッグ50袋入 ●徳用マイルド300g ●徳用お得用1500g ●徳用マイルド500g
楊貴妃
中国皇茶 楊貴妃
●お求めは全国デパート・薬局・薬店・茶舗・スーパー・酒販店でどうぞ
お問い合わせ……サンプル差し上げます。
中国直輸入総発売元 株式会社タムラ
大阪市北区芝田2-6-18 商工中金ビル ☎(06)373-2101代
試供品請求券

関西大学校友特別ご招待
あなたと生産地を結ぶ…
花嫁の家具まつり
ご招待日 6月4日(土)→21日(火)
営業時間 午前10時から午後7時まで
主催＝全国優良製造メーカー111社
会場＝メーベル大阪
広島・府中、北海道家具など300選
'94秋の新作も7種・八〇セット5割引
今秋挙式を予定される校友にお得な情報を！国内・海外の優良製造工場111社が参加・出展する特別企画がいよいよ開幕。この催しに関西大学校友200組さまが招待されますのでお早目にお申し込みください。
会場には広島府中、北海道、新潟、九州など婚礼家具の有名産地から新作300モデルがズラリ勢揃い。いずれも話題を集めた人気商品ばかり。数を限っての限定販売だけに価格はメーカー希望小売価格の5割引が大半、中でもお得なのは、婚礼セットにドレッサー、食器棚、ダイニングセットなどすべてを組み合せて59万8千円のブライダルパックは、特におすすめ。色、材質、デザインなど多彩に、50タイプが展示されます。そのほか婚礼セット20万円台から手彫り彫刻家具などの高級品まで産地直送の「卸し価格」でぞくぞく到着!!さらに、「産地卸し価格」から割引できる「外商特別ご優待カード」を応募の校友に進呈。新生活の準備は、ご予算が倍にいかせるお買得なこのチャンスに。
●12点揃いブライダルパック 598,000円
●衣裳たんすとダブルベッド（又は組夜具）をバックして（79万8,000円）
流通経費をすべてカット『産地卸し価格』
産地直送便 メーベルショールーム 卸し価格 お客さま
組み合わせスタイルいろいろ
システム家具特集
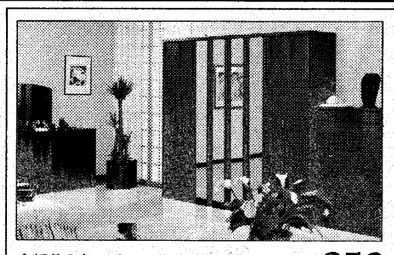
◆婚礼3点セット 5D・巾200cm（メタリック・グレー）…356,000円
◆婚礼3点セット 6D・巾240cm（ウォールナット）……398,000円
団地4.5帖にピッタリ
品質と価格が決め手とびっきりのお値打品ぞろい!!人気のベスト5登場
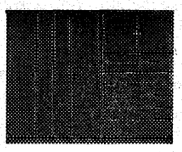
■ご婚礼2点（ハンタン）298,000円
■ご婚礼4点（ナラ材）638,000円
■ご婚礼4点（サクラ材）798,000円
総桐たんす
「会津桐は最良材」
原木から手当して直営工場で創りあげます。
総桐和たんす……398,000円
総桐七重たんす 398,000円
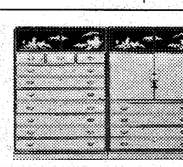
甲州・西陣の織元と直結
ご婚礼「組夜具」「羽毛布団」特集
話題の羽毛布団から格調高い婚礼組夜具まで'94秋の新柄80点を大展示。品質もJIS認可工場の製品とあって中綿も安心です。
◆婚礼組夜具5点セット（交換ドレス）限定48セット……98,000円
◆羽毛・羊毛布団3点セット 限定50セット 168,000円
羽毛掛（ダウン90%）羊毛敷・枕（シングル）68,000円
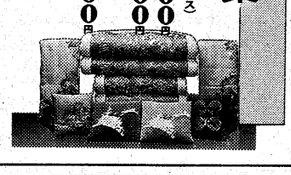
関西大学校友200組様 特別ご招待
今すぐ、電話かハガキでお申し込みください。
☎06(320)0414
この催しに関西大学校友200組をご招待。受付けは午前9時～午後6時。日祝も受付希望者は、お電話かハガキでお申し込みを
【電話】☎06(320)0414
【ハガキ】①氏名②〒住所③電話番号④挙式予定日⑤来場予定日を明記し左記へ
〒533 大阪市東淀川区菅原2丁目 8番7号 メーベル大阪「関大校友」係まで
●折り返し詳しいご案内の地図付のご招待状を送ります。

関西大学博物館と資料

網干 善教
関西大学博物館長
文学部教授

平成六年四月一日付をもって、関西大学博物館が『博物館法』及び『博物館法施行規則』による博物館相当施設として指定され、簡文館に開設した。

関西大学には一万数千点にのぼる資料があり、従来「考古学等資料管理運営委員会規則」によって運営されてきた。

本学博物館で所蔵する資料は、故末永雅雄先生によって毎日新聞社長故本山彦一氏の所蔵されていたものの大部分を購入移管したものであり、そのなかには故神田孝平氏の収集品もふくまれている。他に本学で発掘したもの、購入や寄贈品がある。展示品には大阪府藤井寺市国府出土の縄文土器や玦状耳飾（けつじょうみみかざり）など十五点と天理市渋谷出土と伝える石枕一点の重要文化財指定品がある。

現在約一八〇〇点を陳列しているが主なものを紹介すると岡山県笠岡市津雲貝塚出土の縄文後期の甕棺墓とハマグリ製の貝輪一対、東北地方出土の縄文後期から晩期の各種器形の土器や土偶（どぐう）、土版や器角器、多種類の石器など量と共に学史的に著名なものがある。

弥生時代の遺物としては近畿地方出土の弥生土器や石器などに加えて、四条畷市から出土したと伝える銅鐸二口がある。また愛媛県新居浜市から出土した平形銅剣も陳列してあるが、これらの青銅器は重要美術品に指定されていたものであるといえる。

古墳時代のものは非常に多い。天理市出土の石枕は江戸時代の元治元年六月に出土したという。

前期古墳の代表的な副葬品のなかに鍬形石、車輪石、石釧という石製腕飾類に優品がある。各種の玉石を用いた勾玉や管玉もある。特に本学考古学研究室で発掘調査した藤井寺市北玉山古墳の翡翠（ひすい）の勾玉は美しい。

福岡県前原市出土の鹿角（ろっかく）刀装具や各地出土の鏡、金銅装大刀把頭、鐶頭大刀把頭などや群馬県藤岡市から出土した金銅装馬具をはじめ、各地から出土した杏葉（ぎょうよう）や三環鈴も所蔵している。

人物埴輪にも優れたものがある。埼玉県熊谷市で出土した人物埴輪は顔立ちもよく、茨城県那珂郡東海村出土の武人埴輪には顔面に三角形を表現している。愛媛県大洲市出土の鶏形（にわとりがた）埴輪もある。

古墳時代の名種の須恵器や土師器もある。なかでも本学考古学研究室と和歌山市教育委員会で発掘調査した和歌山市楠見出土の須恵器は日本における初期須恵器として注目されているものである。

また、奈良県明日香村の牽牛子（けんこし）塚から出土した夾紵棺（きょうちょかん）の破片も貴重な資料である。

歴史時代の遺物として重視されるものに下関市長府逢坂町から出土したわが国で最初に鋳造された「和同開珎」の銭貨（せんぽう）一式がある。これは極めて価値の高いものである。

海外の資料としては吉林省集安市の好太王陵や春秋墓出土の塼（せん）、韓国慶州附近出土の銀象嵌（ぎんぞうがん）のある鉄鉾（はさみ）や火葬蔵骨器、中近東出土のローマングラスなどもある。

末永先生が復原された甲冑日葉酢媛（ひばすひめ）陵出土の蓋（きぬがさ）形埴輪や藤ノ木古墳の実物大の石棺復原品などもある。

是非御見学を。

博物館が入っている簡文館（千里山キャンパス）

中央は蓋形埴輪（復原）―奈良県佐紀町の日葉酢媛陵（垂仁天皇皇后）から出土

約1800点陳列
多数の文化財も

大阪文化論

その46

大阪の活性化

〈その3〉

経済学部教授　守谷 基明

田園都市・交野（かたの）での、活力あるまちづくりへのチャレンジ

二四年ぶりの市長選挙が七夕伝説の発祥の地、交野市で去る九〇年九月二日に行われ、自・社・公・民相乗りによる市長が誕生した。その名は北田輝雄。一九三五年生まれの関西大学経済学部出身、現在五九歳。今秋の市長選に再選を期している。

交野市は「九四年版都市データパック」（東洋経済発行）などによると、人口約六万七千人の、半分を山地が占める線の田園都市。長く歴史の中心であった京阪奈のほぼ中央に位置し、関西文化学術研究都市の環境保全地区の一角をなしている。縄文時代の遺跡や数基の古墳をはじめ、古代を偲ぶ史料は豊富。近年、大阪北河内のベッドタウンとして住宅都市へと変貌。京阪交野線（枚方市駅より乗替え交野、JR学研都市線河内磐船、星田等の駅前都市基盤と商業施設、住宅施設、文化施設の高度集積をめざし、活力あるまちづくりへチャレンジ、市長を先頭に「市の顔」の創出に努めている。京阪奈の最寄りのターミナルへは京阪・JR・近鉄・地下鉄・バスの各線が利用でき、大阪都心へ三〇分圏内、関西国際空港へ一時間圏内にあり、極めて大きい。田園都市・交野での青・壮・高の夢と希望を乗せた斬新なノアの箱舟づくりということになろう。

そこで、ARKのレベルアップについての取組みと今後の抱負を、交野市長北田輝雄氏の諸提言を中心に語りあってみた。要旨は以下の通り。同氏の並々ならぬ意欲と決意が窺えた。筆者も交野に住んで二四年、思い入れは強い。

(1)「安心度」のうち、福祉については、「健康福祉都市交野」宣言に沿って、世代間の垣根を越えた交流基地としてオープンした「ゆうゆうセンター」（一年半で延べ三〇万人利用）と、老人を対象にした中間病院としての、一〇〇床を備えた「老健施設」（構想中）に最重点。

(2)「快適度」のうち、都市の緑の創出、アウトドアスポーツ、生涯学習および文化交流については、「ふるさといきものふれあいの里」、キャンプ場、宿泊ロッジ、プラネタリュウム、発明クラブ、親水施設を備えた「いわふね自然の森スポーツ・文化センター」がある。星田ゾーンでは、平成九年度「なみはや国体」時、登はん会場になる、森を空中散歩できる全長二八〇㍍、高さ六三㍍の「つり橋」を備えたクライミング感覚の「ほしだ園地」、私部ゾーンでは、同じくソフトボール会場用の「総合体育施設」（国体後室内プール建設構想も一部にあり）や生涯学習情報センター機能を有する多目的市民ホールもある「中央図書館」整備などが計画策定中である。第二京阪道路の沿道整備対策のうち、スポーツ文化交流の場として大規模自転車道および二国パークトレイル構想の推進も出ている。

この他、スポーツ・文化交流の促進では、一〇年前からのカナダ・コリングウッド市との姉妹都市交流や、昨年五月の兵庫県五色町、富山県山田村とのトライアングル友好都市提携が進行中。七夕伝説の活用によるまちの活性化として、平成七年七月七日を期しての一大イベント七夕まつりも企画中とか。リタイアした優れた専門・研究・教育職の人たちによるマンツーマン方式の生涯教育型専門学校の構想も面白い。

(3)「利便性」をより高めるだけでなく、交野市ひいては学研都市の活性化起爆剤の究極的なものは、地下鉄鶴見緑地線の門真南駅までの延伸と、今後、さらに交野方面への延伸、三セク方式も取り込んだ私市（京阪交野線）と東生駒（近鉄奈良線）を結ぶ新路線、私市、高ノ原（近鉄京都線、平城・相楽ニュータウン）、JR奈良線）を結ぶ新路線の実現である。かくして京阪奈は一体化する。最終回は、「大阪活性化の方向とポリシー」。

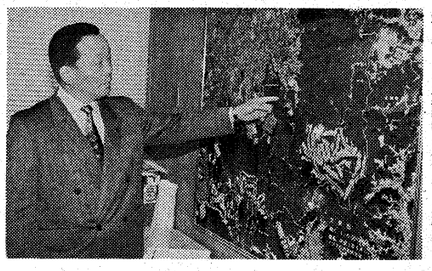

交野のチャレンジを熱っぽく語る北田輝雄交野市長（市長室で4月6日。交野市提供）

訂正　3月号そのの写真説明、「堂島川…」は「土佐堀川…」の誤りでした。

随想 関西大学の歌

校友会発行の「関西大学歌集」には、「学歌」をはじめ各運動部部歌、序論等50題に及ぶ歌詞を収録している。戦前からのものと、戦後に作詞されたものとに分けられるが、私のような戦前の卒業生にとってはやはり戦前の歌が懐しい。今「歌集」から学生の時歌った歌を拾い出し、吟味してみた。

弓場 晴男（臨16大法　弁護士）

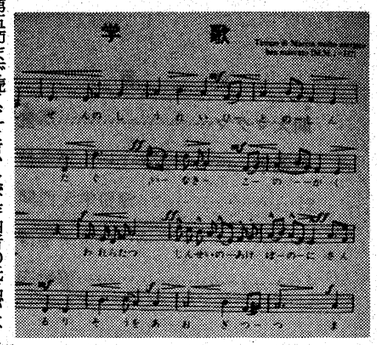

一、「学歌」　「学歌」は、服部嘉香作詞・山田耕作作曲と言われる。「学歌」は「大正一二年九月選定された」とあり、関大予科校舎が千里山に完成して間もなくである。学生は「学歌」を歌うことにより、本学学生としての誇りと発奮を促がす心強さを持った歌である。このことは校友にも同じことが言える。

残念に思うことは、校友会主催の各種会合での「学歌」斉唱のとき、ほとんどの場合、第一節のみを歌い、第二、第三節を省略して仕舞うことである。時間の関係もあろうが、第二、三節こそ本学の真価を発揮した歌詞である。二、三節を省略しないように願いたい。

第三節初めの「自由の尊重　自治の訓練」は、戦前のひと時、「自由の訓練　自治の発揮」に変えられた。「自由」の「尊重」は国策に反すると言うことからの変更であると思う。私達当時の学生は第二節以下を全く歌わなかった。遠慮したのではないかと今になって推測する。

§　§　§

二、「関西大学学生歌」　「御空に輝く燦爛の」から始まり、以下第五節まで続くこの歌は、私達学生時代にはよく歌ったが、今の学生達は余り歌っていないようである。

§　§　§

七、歌集第二〇番「威風堂々」　「威風堂々あたりをはらう　関大選手さんを見やしゃんせんかいな……」に始まるこの歌は元気な景気のよい歌詞の割に何となく哀調を帯びている。よく相撲甚句と一対にして歌われた。

§　§　§

八、歌集第二六番「口上　古き名門の」　「古き名門の乙女に恋するがまことの恋であって」から始まる。最後は「舞わんかな　狂わんかな　我等が関西大学の歌を」と締めくくる「口上」（または序節）である。しかしこの「口上」は確か昭和二二、三年頃何かの映画の主題歌・「口上」とよく似たところがあり余り感心しない「口上」である。

§　§　§

九、「応援団歌」　「一九二二年春四月　みどりの精を猴津野に」に始まる。私達の時代には応援の最後にこの歌を歌わされた。歌詞にあるように応援団の歴史は古く輝かしいものがある。団員が幕末の新選組のように羽織の長紐を背に垂れ下げて、団員の中には大きな目覚し時計を腰にぶらさげて高下駄でカランカランと音を立てながら天六の夕刻、堺龍神の淋しい街を街を闊歩していた当時の風景を憶い出す。「応援団歌」は「逍遥歌」のような感傷的な歌詞ではなく、応援団らしい力のある歌詞である。

§　§　§

三、「応援歌」　「紅千里桃源の」で始まり第二節で終るこの歌は、私達の学生時代には「学生歌（その二）」として歌っていた。特に第二節第三段目の「求めて進む学術の　白亜の殿堂ぞ関西大学」に力が入る。

§　§　§

四、「逍遥歌」　「嵐劈く鳳の」に始まるこの歌は、いま大学、校友会のあらゆる会合で閉会前に必ず第三節まで歌われている。この歌の作詞者、及び作曲者の氏名がよくわからない。この歌は私が学生当時歌われたことがない。私がこの歌を知ったのは戦地から日本に帰って来てからのことで、昭和二二年始め頃である。この歌は若き関大生の感傷を謳歌したもの、と考えられるが、会合者は歌詞の内容を深く考えることなく、音曲に酔って歌っている。

しかし歌詞の内容は学生としての活発性がなく、徒らに感傷に捉われた歌であって、もし戦時中に作詞、作曲されていたとすれば、女々しい歌として取り上げられなかったのではないだろうか。作詞、作曲者の氏名を知りたい。

§　§　§

五、「関西大学行進曲」　「桃源の地よ　千里の山よ」で始まるこの歌は現在誰も歌わない。私が校友会の会合でこの歌を歌っても、「それはどこの歌か」といぶかる者が多い。しかしこの歌ほど本学の姿を端的に表現している歌はないと思う。気持よい音曲であり、現応援団もこの歌を推奨してほしい。

§　§　§

六、歌集第一九番「相撲甚句」　一一月のうすら寒い日の夕刻、堺龍神の淋しい街を街を闊歩していた当時の風景を憶い出す。「応援団歌」は「逍遥歌」のような感傷的な歌詞ではなく、応援団らしい力のある歌詞である。

§　§　§

七、歌集第二〇番「威風堂々」　「威風堂々あたりをはらう　関大選手さんを見やしゃんせんかいな……」に始まるこの歌は元気な景気のよい歌詞の割に何となく哀調を帯びている。よく相撲甚句と一対にして歌われた。

§　§　§

八、歌集第二六番「口上　古き名門の」　「古き名門の乙女に恋するがまことの恋であって」から始まる。最後は「舞わんかな　狂わんかな　我等が関西大学の歌を」と締めくくる「口上」（または序節）である。しかしこの「口上」は確か昭和二二、三年頃何かの映画の主題歌・「口上」とよく似たところがあり余り感心しない「口上」である。

§　§　§

九、「応援団歌」　「一九二二年春四月　みどりの精を猴津野に」に始まる。私達の時代には応援の最後にこの歌を歌わされた。歌詞にあるように応援団の歴史は古く輝かしいものがある。団員が幕末の新選組のように羽織の長紐を背に垂れ下げて、団員の中には大きな目覚し時計を腰にぶらさげて高下駄でカランカランと音を立てながら天六の夕刻、堺龍神の淋しい街を街を闊歩していた当時の風景を憶い出す。「応援団歌」は「逍遥歌」のような感傷的な歌詞ではなく、応援団らしい力のある歌詞である。

宮田助手が工学博士に

本学工学部の宮田隆志助手は、三月十六日、神戸大学から博士（工学）の学位を授与された。論題は「Structures and Properties of Hydrogels with Functional Groups」

徳山応援団総監督 百万円を寄付

応援団総監督の徳山喜昭氏（法人理事）は、四月一日、応援団振興のためにと、百万円を母校に寄付した。

一千万円を今年も ￥￥￥￥￥ 赤井基金八千万に

赤井物産代表取締役会長の赤井清隆氏―昭7専商、本学評議員―は、四月四日、「赤井奨学基金の拡充資金に」と一千万円を母校に寄付した。

赤井氏は、平成元年五月に一千五百万円を寄付、翌年、「赤井奨学基金」としてスタートして以来、毎年一千万円以上の寄付が続けられ、今回で八千万円に達した。

お悔みコーナー

喜野 義雄氏（うらの・よしお―8二商、元日生ビル興業㈱勤務）は、2月7日、老衰のため死去。79歳。

松倉 恭郎氏（まつくら・やすお―35学一法、松下電器産業勤務）は、4月8日、脳梗塞のため死去。56歳。

櫛田 裕也氏（くしだ・ひろなり―43学一商、綜合警備保障神戸支社勤務）は、4月18日、肝硬変のため死去。48歳。

上田 博巳氏（うえだ・ひろみ―26学一商、上田消防建設㈱取締役会長）は、4月29日、心筋梗塞のため、死去。64歳。

三笠 稔氏（みかさ・みのる―17専法、元岡山簡裁判事）は、4月29日、肝臓がんのため死去。88歳。

関西大学・教育後援会・千寿会ご下命店
学章型著賃(上用)謹製
和洋御菓子司
株式会社 昌月堂
〒556　大阪市浪速区難波中3―13―28
電話 (06) 641―1666(代)
FAX (06) 647―6478
夜間専用FAX (06)634―6565
近鉄百貨店上本町店・大丸大阪心斎橋店・大阪梅田店・神戸店・高島屋大阪店・阪急百貨店大阪梅田店・千里店　ブライダルサロン
大阪府内・神戸市内、有名ホテル・結婚式場
代表取締役 山本 俊雄（千寿会会員）
専務取締役 山本 雅巳（S53学1法卒）

雄大な海岸美　緑豊かな山々
山陰の旅情＼香住海岸
新鮮な海・山の幸を料理！　懇親旅行、ゼミ旅行などお気軽にご利用下さい（海水浴の予約受付中！早目にどうぞ）
◆豊富な海の幸 荒磯料理
◆高級和牛のふるさと 但馬牛料理
◆冬の味覚 かに料理（11月初～3月下旬）
その他ご予算に応じて料理致します。
山陰海岸国立公園（運輸省国際観光民宿）
海辺の宿 はまかぜ荘
香住生まれのOBが経営しております
ご予約・お問い合わせはお気軽にどうぞ
TEL 07963-6-0773（香住駅から車で4分）
〒669-65 兵庫県城崎郡香住町下浜

最高の設備（プラス）十すぐれた技術　これが今日の当社の信用を築き　優秀な製品を生みだしています
超高速のオフセット輪転機が稼動！
■業界専門紙誌
■社内報 ■官庁関係公報
■チラシ・カタログ ■特に大量の印刷物
第一印刷出版株式会社
本　社　大阪市福島区福島7丁目13番1号
電話 大阪（06）458―5871（代表）
FAX（06）458―1000
新聞工場　大阪市福島区福島7丁目17番18号
電話 大阪（06）451―6871
FAX（06）451―9937

Graph Media
「知」の通った情報体 "グラフメディア"
いまはじまる印刷新世紀"グラフメディア"
東洋紙業株式会社
大阪本社：大阪市浪速区芦原1丁目 ☎(06) 567-2111(大代表) 〒556
東京本社：東京都品川区南品川6丁目 ☎(03)3450-2111(大代表) 〒140
営業品目：商業印刷 出版印刷 包材 ビジネスフォーム 雑誌・ICカード エレクトロニクス関連部品 特殊印刷 企画・デザイン 映像メディア企画制作

TBC TABUCHI
人と水との関わりあいを見つめて半世紀
人々の生活に深く関わっている水を確実に、安全に、そして効率よく供給するシステムづくりだけを凝視してきました。
未来展望に沿った明確なビジョンとテクノロジーによる次代架橋――これが私達TABUCHIの使命であると考えています。
営業品目
■給水栓 ■地下埋設給水システム商品（止水栓・継手・サドル分水栓施工用品・逆流防止弁・仕切弁・鉛管補修用金具・メーターベース）
株式会社 タブチ
本社・工場 〒547 大阪市平野区瓜破南2丁目1番56号 ☎大阪 06-708-0150㈹ FAX06-708-0210
仙台営業所 高崎営業所 広島営業所 静岡出張所 沖縄出張所
東京営業所 名古屋営業所 福岡営業所 松山出張所 特販営業課
横浜営業所 大阪営業所 土浦出張所 鹿児島出張所 TBCメンテナンス

MARU NAKA
安全な社会について、考えたことがありますか？
普段、何気なく生活している街。
でも、その安全は誰かの努力によって守られています。
私たちマルナカの使命は、
万が一の災害から
大切な人命や財産を守ること。
目立たないほど、役にたっている。
そんな自負を持って、
安全社会の未来をいつも考えています。
代表取締役社長
田合 邦臣
（昭37学1商）
営業品目
●防災設備設計・施工・保守点検
●消火器・消防用品・安全保護具
●損害保険HPR-J（高度防災特約付火災保険）
●厨房・ダクト消火・トマホークジェット
●ルームコントロールシステム
株式会社 マルナカ
本社 〒530 大阪市北区中崎西4丁目2番27号
TEL.06(371)7775㈹ FAX.06(372)1859
東京・札幌・神戸・名古屋

●てっちり ●ハリハリ鍋 ●ごえ料理
徳家
大阪市中央区千日前1丁目7-11 上方ビル2F
TEL.(06)211-4448

♡♡いつまでも心に残る披露宴・イベント司会♡♡
校友のプロ司会者が真心こめてお引受けいたします。
※結婚式当日の仲人もお引受けいたします。

テレビで語る
谷口 靖弘
毎日文化センター 講師
NHKこんにちはきんき・キャスター
浪速短大・大阪国際女子大学 講師
昭和42年 新聞学科卒業

元 朝日放送アナウンサー
内藤 央子
昭和42年 英文学科卒業

フリーアナウンサー
大阪観光専門学校
講師 坂上みどり
昭和54年 英文学科卒業
※校友のプロ司会者募集中・写真、プロフィールご送付下さい。
司会者報酬規定
通常6万円～10万円を
校友関係者に限り
5万円～7万円にてお引受けいたします。
テレビ・新聞で紹介された、好評の講習会
◎ビジネスマナーと話し方
●あがらない方法 ●電話応対法 ●面接マナー
●受付・応対法 ●敬語の使い方
各コース個人・出張指導いたします。お問合わせ下さい。
司会者センター 谷口事務所
事務所 大阪市西区九条1丁目21番21-602号
〒550 TEL (06) 584-2562
ご連絡は、代表者・谷口が在する夜間6:00～9:00にお願いいたします。

EUROPEAN CARS SINCE 1945
ROVER
「フェアプレイ」キャンペーン実施中

Rover Japan正規代理店
ジロン自動車株式会社
代表取締役　吉田 尚司
大阪市浪速区下寺3丁目8－5
TEL06(644)0010㈹ FAX06(644)0011